

Hauts-de-France, Pas-de-Calais
Berck
40 rue Carnot

Ancien immeuble de rapport

Références du dossier

Numéro de dossier : IA62001505
Date de l'enquête initiale : 2006
Date(s) de rédaction : 2007
Cadre de l'étude : recensement du patrimoine balnéaire Berck
Degré d'étude : étudié

Désignation

Dénomination : immeuble
Parties constituantes non étudiées : magasin de commerce

Compléments de localisation

Milieu d'implantation : en ville
Références cadastrales : 2006, CK, 0213

Historique

Cet immeuble de rapport est construit vers 1907, simultanément avec l'immeuble situé 4 avenue du Général-de-Gaulle (ancienne avenue de la Gare), par l'architecte C ou G. Bourlot. Les plans en sont publiés dans la revue "L'architecture usuelle" en 1907 et 1926.

Période(s) principale(s) : 1er quart 20e siècle
Dates : 1907 (daté par source)
Auteur(s) de l'oeuvre : Bourlot (architecte, signature)

Description

Cet immeuble de rapport est situé dans la rue la plus commerçante de la station balnéaire. Il s'élève sur trois niveaux ; les magasins sont installés au rez-de-chaussée, les logements se situent aux étages, de part et d'autre de l'escalier central desservant les deux étages carrés. "A l'étage, deux appartements semblables comprenant : antichambre, salle à manger et chambre éclairées sur rue, débarras, chambre sur cour, cuisine et w.-cl [water-closets] dégagé sur vestibule." Le niveau de la terrasse a été remplacé par un niveau de combles habitable, couvert par un toit brisé en ardoise. "Le second étage a été distribué spécialement et nous nous trouvons en présence d'un seul appartement composé d'une antichambre, d'une grande salle à manger, d'un salon, de trois chambres, d'une salle de bains, d'un w.cl et d'une cuisine." Le "prix de revient est de 1500 francs au m²." Une loggia - bow-window en ciment supportée par des consoles anime la partie centrale de la façade. L'élévation est en brique recouverte d'un décor imitant l'appareillage, en Silexore. Il s'agit d'un bel ensemble d'architecture urbaine du début du XXe siècle, peu fréquent dans les stations balnéaires.

Éléments descriptifs

Escaliers : escalier dans-oeuvre

Décor

Techniques : ferronnerie

Statut, intérêt et protection

Statut de la propriété : propriété privée

Références documentaires

Documents d'archive

- "Maison de rapport à Berck-Plage". *L'architecture usuelle*, 1926, pp. 108 à 110, 116.
- "Maison de rapport à Berck-Plage". *L'architecture usuelle*, 1907-14, pp. 234-237.

Illustrations

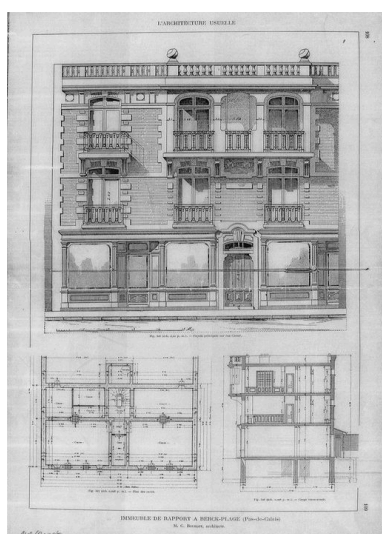

Plan et élévation dans
la revue L'architecture
usuelle, 1926, pp. 108, 109.
Phot. Bouvet Hubert
IVR31_20106201152NUCB

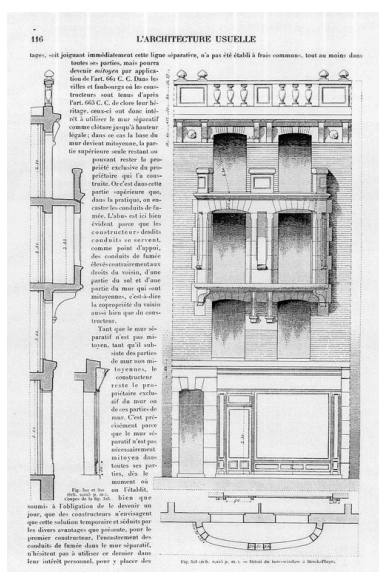

Plan et élévation dans la revue
L'architecture usuelle, 1926, p. 116.
Phot. Bouvet Hubert
IVR31_20106201146NUCB



Détail de la porte d'entrée.
Phot. Hubert Bouvet
IVR31_20136200184NUCA

Dossiers liés

Dossiers de synthèse :

Les résidences de villégiature de Berck (maisons, immeubles, chalets et villas) (IA62001504) Nord-Pas-de-Calais, Pas-de-Calais, Berck

Oeuvre(s) contenue(s) :

Oeuvre(s) en rapport :

Rue Carnot (IA62001501) Nord-Pas-de-Calais, Pas-de-Calais, Berck, rue Carnot

Auteur(s) du dossier : Sophie Luchier

Copyright(s) : (c) Région Hauts-de-France - Inventaire général

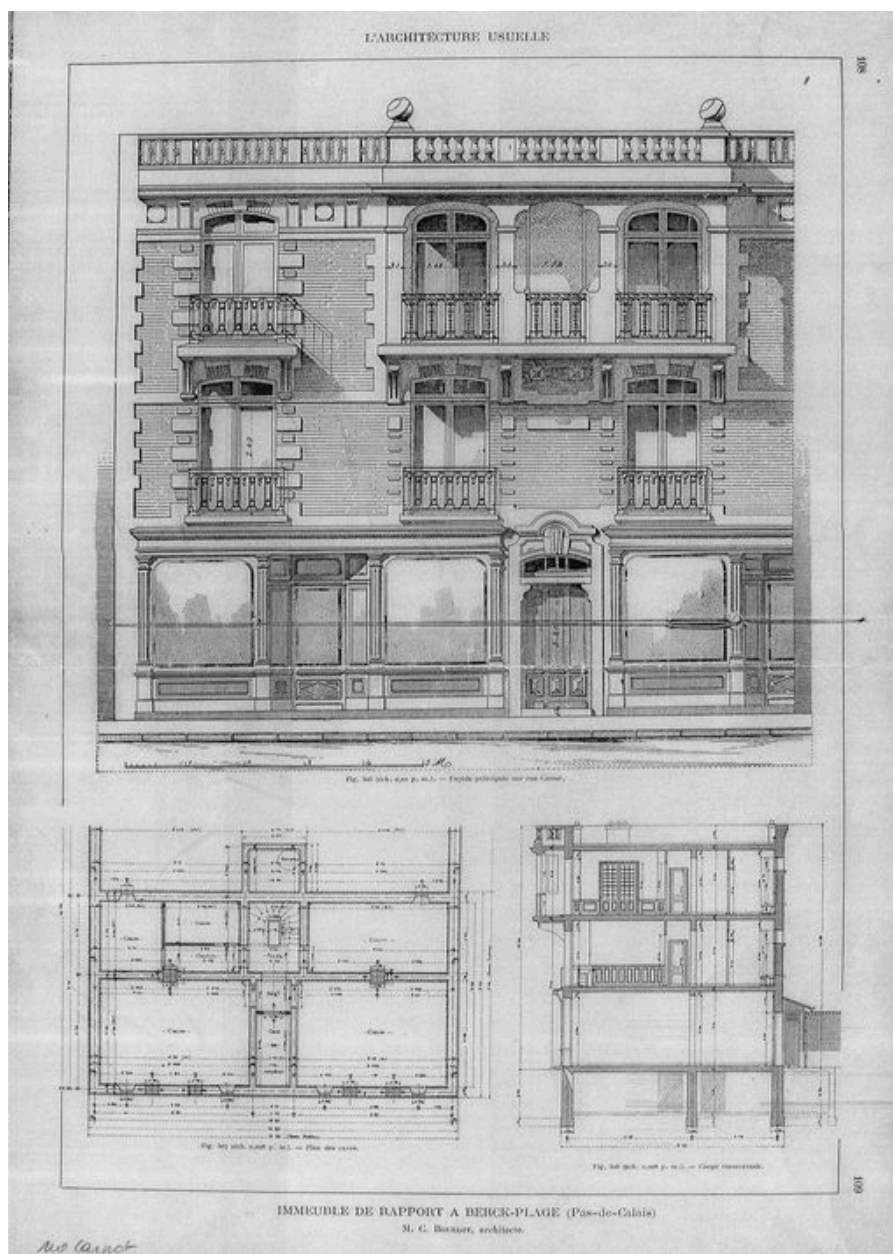

Plan et élévation dans la revue L'architecture usuelle, 1926, pp. 108, 109.

Référence du document reproduit :

- L'architecture usuelle, 1926, pp. 108, 109.

IVR31_20106201152NUCB

Auteur de l'illustration : Bouvet Hubert

(c) Région Hauts-de-France - Inventaire général
communication libre, reproduction interdite



Détail de la porte d'entrée.

IVR31_20136200184NUCA

Auteur de l'illustration : Hubert Bouvet

(c) Région Hauts-de-France - Inventaire général

reproduction soumise à autorisation du titulaire des droits d'exploitation