

Hauts-de-France, Somme
Saint-Léger-lès-Domart
3 rue Anatole-Jovelet , ancienne rue de Bas

Ancien manoir, dit château, devenu école primaire Jules-Ferry (Groupe B) à Saint-Léger-lès-Domart

Références du dossier

Numéro de dossier : IA80009658
Date de l'enquête initiale : 2008
Date(s) de rédaction : 2008
Cadre de l'étude : inventaire topographique Val-de-Nièvre
Degré d'étude : étudié

Désignation

Dénomination : manoir
Destinations successives : école primaire

Compléments de localisation

Milieu d'implantation : en village
Références cadastrales : 1832, B2

Historique

Le château a été construit ou reconstruit en 1632 pour François de Groiselier, seigneur de Saint-Léger, sous la forme d'un long corps de logis cantonné de trois pavillons. Le marché passé avec les "carrelers" Jehan Gonthier et Foubert Vacquavant (annexe) précise les dimensions attendues du logis (70 pieds - 21,33 m de long, 22 pieds - 6,70 m de profondeur et 26 pieds 7,92 m de haut), qui doit être cantonné de trois pavillons "aux encoignures" et disposer de 26 fenêtres et 4 lucarnes. Les matériaux devaient provenir de la carrière de Saint-Léger ou de celle de Domart.

Le domaine, consistant en une maison seigneuriale, haute et basse cour et dépendances, entourés de fossées, de haies et murs, est acquis en 1669 par Nicolas Le Roy de Jumelles. Il sera habité par son fils, Nicolas-Henri, qui fait restaurer la demeure et bâtir des communs (écurie en pierre blanche) et dépendances agricoles (étables à chevaux, à vaches, à cochons, grange, bergerie, etc), avant 1709, date de son décès. Son fils, fait quant à lui aménager une chapelle bénite en 1767. Il est sans doute aussi le commanditaire des transformations faites au corps principal du logis dans la 1ère moitié du 18e siècle. En 1785, le domaine passe à Charles-Bernard, comte de Brossart de Saint-Léger puis à son gendre Louis des Essars.

Sur le plan cadastral de 1832 section B2, parcelle 395), l'ancien manoir comprend un logis cantonné d'un seul pavillon, au sud-est, plusieurs bâtiments fermant la cour, au nord, du côté de l'entrée, précédée d'un petit pont de pierre, qui s'effectue depuis l'ancienne rue de l'Eglise. Dans la cour, le petit bâtiment carré, au sud du vaste abreuvoir, est vraisemblablement l'ancien colombier. D'autres bâtiments sont également visibles au sud de la cour. Un vaste jardin s'étend à l'ouest.

En 1851, l'ancien manoir est habité par Albert de Saint-Pol, sa femme, Rosa des Essarts, et leurs deux enfants. Y résident également dans une dépendance, un garde des bois, dont les deux fils sont employés comme régisseur et domestique.

La propriété est acquise en 1898 par un juge de paix, qui loue à la commune, deux ans plus tard, une pièce du rez-de-chaussée et un petit terrain attenant de 400 m², pour y installer une classe de l'école de garçons. En 1903, la commune achète le château qui est alors affecté définitivement à l'école des garçons, après son réaménagement par l'architecte Anatole Bienaimé. Un bâtiment moderne a été construit dans les années 1950 pour abriter de nouvelles classes.

Période(s) principale(s) : 2e quart 17e siècle, limite 17e siècle 18e siècle

Période(s) secondaire(s) : 1er quart 20e siècle

Dates : 1632 (daté par travaux historiques), 1903 (daté par source)

Auteur(s) de l'oeuvre : Anatole Bienaimé (architecte, attribution par source)

Personne(s) liée(s) à l'histoire de l'oeuvre : François de Groiselier (commanditaire, attribution par source), Nicolas-Henri Leroy de Jumelles (commanditaire, attribution par source)

Description

Élevé en brique et pierre et couvert d'ardoises, le bâtiment principal (ancien logis) de 18,50 m de long sur 8 m de large, présente un élévation sur cour à neuf travées. Il est flanqué à l'angle sud-ouest d'un pavillon rectangulaire d'une travée unique, de 6,50 m sur 6,80 m, avec un étage carré et attique, éclairé par une petite fenêtre. De l'autre côté de la cour, le bâtiment des nouvelles classes à ossature béton et remplissage de brique, est couvert d'un toit à un pan.

Éléments descriptifs

Matériau(x) du gros-oeuvre, mise en oeuvre et revêtement : brique, brique et pierre ; béton, pan de béton armé ; brique

Matériau(x) de couverture : ardoise, béton en couverture

Étage(s) ou vaisseau(x) : rez-de-chaussée surélevé, 1 étage carré, en rez-de-chaussée

Type(s) de couverture : toit à longs pans ; toit en pavillon ; toit à un pan

Escaliers : escalier dans-oeuvre : escalier tournant à retours avec jour

Statut, intérêt et protection

Statut de la propriété : propriété privée

Références documentaires

Documents d'archive

- AD Somme. Série O ; 99 O 3386. **Saint-Léger-lès-Domart. Administration communale, 1870-1939.** Bail entre M. Pecquet, propriétaire du château, et la commune pour l'installation d'une troisième classe de l'école des garçons, 1900.

Documents figurés

- **Saint-Léger-lès-Domart. Plan cadastral : section B2**, dessin à l'encre, à l'aquarelle et au lavis sur papier, Poissant et Dufossé géomètres, 1832 (AD Somme ; 3 P 1468/4).
- **[Élévation de la façade principale pour l'aménagement de l'école des garçons]**, Bienaimé (architecte), 1er décembre 1903 (AD Somme ; 99 O 3386).
- **[Plan du rez-de-chaussée et du premier étage pour l'aménagement de l'école des garçons]**, tirage bleu, Bienaimé (architecte), 1er décembre 1903 (AD Somme ; 99 O 3386).
- **[Plan de situation pour l'aménagement de classes de l'école de garçons]**, encre et lavis sur calque, Bienaimé (architecte), 1er décembre 1903 (AD Somme ; 99 O 3386).
- **Saint-Léger-lès-Domart. L'école des garçons**, carte postale, S. Petit photographe-éditeur, avant 1914 (coll. part.).

Bibliographie

- EVRARD, Marcel. **Quelques aspects de l'architecture en Picardie au XVIIe siècle.** *Bulletin de la Société d'émulation d'Abbeville.* 1996, T. XXVIII. p. 21-32
- SEYDOUX, Philippe. **Gentilhommières en Picardie. Ponthieu et Vimeu.** Paris : Editions de la Morande, 2003. p. 59-60, 233

- INVENTAIRE GENERAL DU PATRIMOINE CULTUREL. Région PICARDIE. **Le Val de Nièvre, un territoire à l'épreuve de l'industrie.** Réd. Frédéric Fournis, Bertrand Fournier, et al. ; fotogr. Marie-Laure Monnehay-Vulliet, Thierry Lefébure. Lyon : Lieux Dits, 2013. (Images du patrimoine ; 278).
p.74

Annexe 1

Marché pour la fourniture des pierres destinées à la construction de la maison seigneuriale de Saint-Léger-lès-Domart, 23 novembre 1632

Furent présens en leur personnes Jacques Desgroseliers escuier sieur de Quilen, Saint Léger, Haraucourt et autres lieux, maître des eaues et forests de Picardie conté et sénéchaussée de Ponthieu, de prézent demeurant audit Saint Léger d'une part, et Jehan Gonthier et Foubert Vacquavant, carrelier, demeurant au village de paroisse de Yeaucourt sur Somme d'autre part. Et ont recogneu les parties avoyr faict entre eulx les convention et marché en la manière qu'il ensuict. Cest assavoir que lesdits Gontier et Vacquavant se sont chargé soumis et ont promis audit sieur de Quilen de luy tirer fournir toute la pierre de taille quil conviendra employer a faire ung corps de logis audit lieu de Saint Léger quy sera de soixante dix piedz de long, de vingt deulx piedz de croeux et de vingt six piedz de hauteur avecq trois pavillons aux trois encoigneures dudit corps de logis. Auquel corps de logis et pavillons y porra avoyr vingt six croizées, quatre lucarnes et [...] en nombre de six dedens le comble, ung manteau de chemynée et cinq portes ; avec toutes les encoigneures dudit corps de logis et pavillons, embossement allentour diceux ; avec ung tas de plainte au dessus des premières croizees et un autre tas au dessoubz de l'entablement pour poser les consolles dessus ; et l'entablement quy ira tant allentour desdits corps de logis et pavillons ; rogner les foilletz dun tas de pierres quy servira encore de plainte. Comme aussy de fournir toutes les pierres quyl conviendra pour faire une cave de dix huit piedz de long et de seize piedz et demy de large ; avec les couronnements de cincq buhot de chemynée de pierre blanche ; et encore la pierre pour faire le chaperonnement dun balustre quy se fera au devant dudict corps de logis. Et généralement fournir toute la pierre quil conviendra de quelque sorte que ce soyt.

A rendre lesdictz corps de logis pavillons et cave cy dessus faictz et parfaictz, tous les coings des corps de logis et pavillons avecq les piedz droitz des croizées. Seront tenus de livrer la pierre de la haulteur de quatre tas de briques mises en besongne.

A prendre ladicte pierre en la carrière du terroir de Saint Léger sil sy en trouve, sinon en la carrière du bourcq de Dompard. Dadvantage seront tenus de travailler six jours a tirere du moellon en tel lieu dudit Saint Léger que ledict sieur le trouvera bon. Moyennant quiceluy sieur, de sa part, sera tenu de paier ausdictz manoeuvres pour tout ce quilz livreront la somme de deulx cens livres ts. Paiables de mois en mois. Seront tenus lesdictz manoeuvres de commencer dès aujourdhuy a travailler pour tirer et livrer lesdictes matières et de continuer leur besongnes et délivrances jusques pleine et parfaite constructiun desdictes besongnes sans auculne discontinuation a peine de tous despendis dommages et interestz de retardement. Promectans...

Passé avant midy au bourcq de Dompard lez Ponthieu, le vingt troisisme jour de novembre mil six cens trente deulx".

Archives départementales de la Somme, série B (?).

Illustrations



Château, détail du plan cadastral de 1832, section B2 (AD Somme ; 3 P 1468/4).

Phot. Monnehay-Vulliet Marie-Laure
IVR22_20138000069NUCA

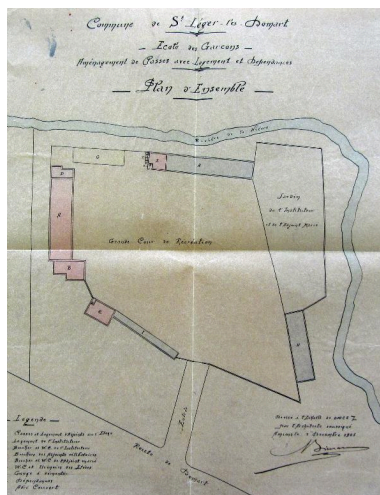

Plan de situation pour l'aménagement de classes de l'école de garçons,

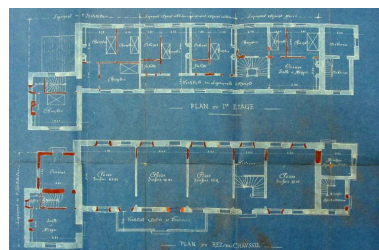

Plan du rez-de-chaussée et du premier étage pour l'aménagement de l'école des garçons, Bienaimé (architecte), 1er décembre 1903 (AD Somme ; 99 O 3386).

Phot. Fournier
Bertrand (reproduction)
IVR22_20138015512NUCA

Bienaimé (architecte), 1er décembre
1903 (AD Somme ; 99 O 3386).
Phot. Fournier
Bertrand (reproduction)
IVR22_20138015511NUCA



Elévation de la façade principale pour
l'aménagement de l'école des garçons,
Bienaimé (architecte), 1er décembre
1903 (AD Somme ; 99 O 3386).

Phot. Fournier
Bertrand (reproduction)
IVR22_20138015513NUCA



Vue partielle de l'ancien
logis, avant 1914 (coll. part.).
Phot. Monnehay-Vulliet Marie-Laure
IVR22_20108000389NUCA



Vue générale depuis la cour.
Phot. Thierry Lefébure
IVR22_20128001026NUC2A



Vue de situation, depuis le nord.
Phot. Thierry Lefébure
IVR22_20128001027NUC2A



Bâtiment de classes.
Phot. Frédéric Fournis
IVR22_20118001119NUCA

Dossiers liés

Dossiers de synthèse :

L'architecture publique du Val de Nièvre (IA80009793)

Les châteaux, manoirs et villégiatures du Val de Nièvre (IA80009790)

Oeuvre(s) contenue(s) :

Oeuvre(s) en rapport :

Le village de Saint-Léger-lès-Domart (IA80009614) Picardie, Somme, Saint-Léger-lès-Domart

Auteur(s) du dossier : Bertrand Fournier, Frédéric Fournis, Isabelle Barbedor

Copyright(s) : (c) Région Hauts-de-France - Inventaire général



Château, détail du plan cadastral de 1832, section B2 (AD Somme ; 3 P 1468/4).

IVR22_2013800069NUCA

Auteur de l'illustration : Monnehay-Vulliet Marie-Laure

(c) Région Hauts-de-France - Inventaire général

reproduction soumise à autorisation du titulaire des droits d'exploitation

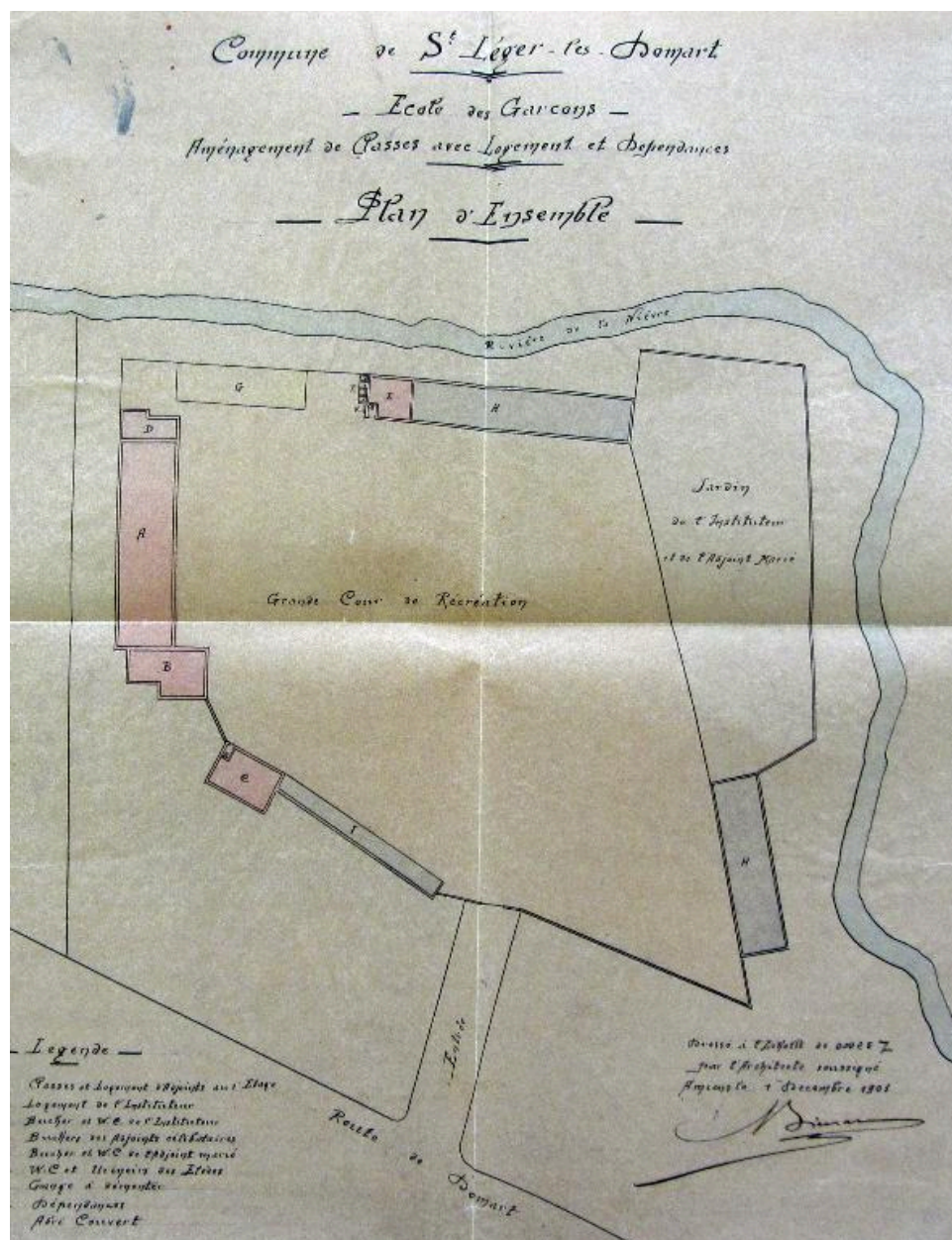

Plan de situation pour l'aménagement de classes de l'école de garçons, Bienaimé (architecte), 1er décembre 1903 (AD Somme ; 99 O 3386).

IVR22_20138015511NUCA

Auteur de l'illustration : Fournier Bertrand (reproduction)

(c) Région Hauts-de-France - Inventaire général ; (c) Département de la Somme
reproduction soumise à autorisation du titulaire des droits d'exploitation

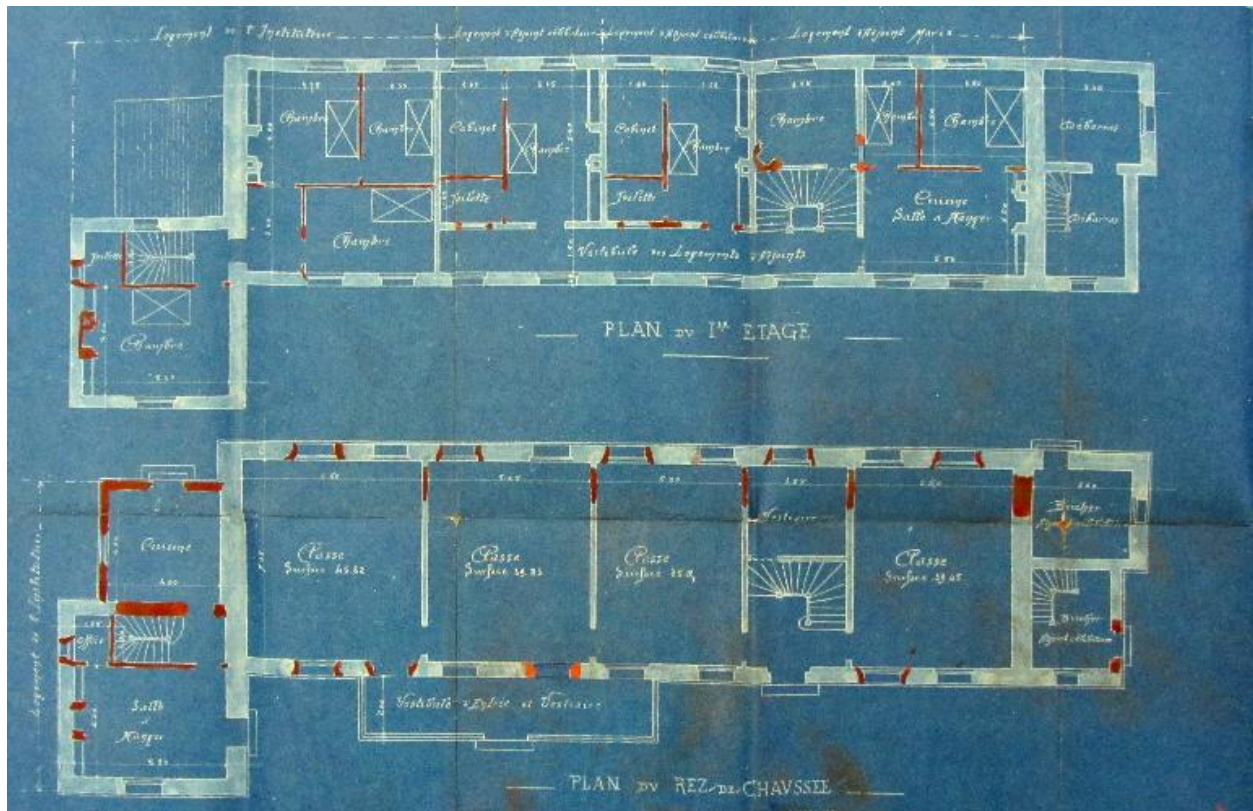

Plan du rez-de-chaussée et du premier étage pour l'aménagement de l'école des garçons, Bienaimé (architecte), 1er décembre 1903 (AD Somme ; 99 O 3386).

IVR22_20138015512NUCA

Auteur de l'illustration : Fournier Bertrand (reproduction)

(c) Région Hauts-de-France - Inventaire général ; (c) Département de la Somme
reproduction soumise à autorisation du titulaire des droits d'exploitation

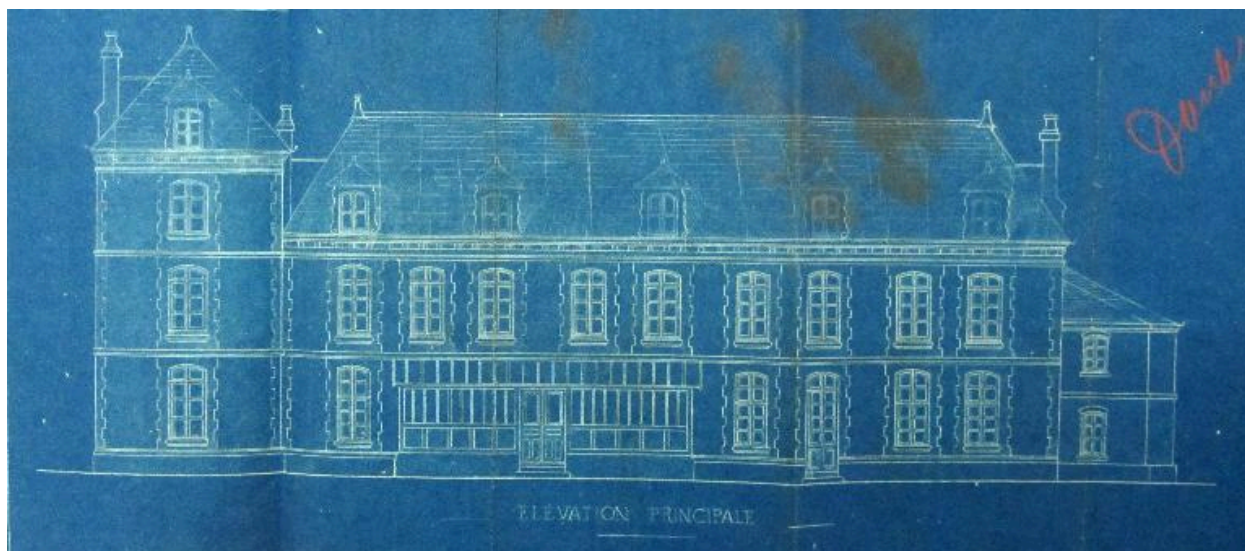

Elévation de la façade principale pour l'aménagement de l'école des garçons, Bienaimé (architecte), 1er décembre 1903 (AD Somme ; 99 O 3386).

IVR22_20138015513NUCA

Auteur de l'illustration : Fournier Bertrand (reproduction)

(c) Région Hauts-de-France - Inventaire général ; (c) Département de la Somme
reproduction soumise à autorisation du titulaire des droits d'exploitation



Vue partielle de l'ancien logis, avant 1914 (coll. part.).

IVR22_20108000389NUCA

Auteur de l'illustration : Monnehay-Vulliet Marie-Laure

(c) Région Hauts-de-France - Inventaire général

reproduction soumise à autorisation du titulaire des droits d'exploitation



Vue générale depuis la cour.

IVR22_20128001026NUC2A

Auteur de l'illustration : Thierry Lefébure

(c) Région Hauts-de-France - Inventaire général

reproduction soumise à autorisation du titulaire des droits d'exploitation



Vue de situation, depuis le nord.

IVR22_20128001027NUC2A

Auteur de l'illustration : Thierry Lefébure

(c) Région Hauts-de-France - Inventaire général

reproduction soumise à autorisation du titulaire des droits d'exploitation



Bâtiment de classes.

IVR22_20118001119NUCA

Auteur de l'illustration : Frédéric Fournis

(c) Région Hauts-de-France - Inventaire général

reproduction soumise à autorisation du titulaire des droits d'exploitation