

Le patrimoine industriel de l'arrondissement de Compiègne - dossier de présentation

Références du dossier

Numéro de dossier : IA60001168

Date de l'enquête initiale : 2005

Date(s) de rédaction : 2005

Cadre de l'étude : patrimoine industriel arrondissement de Compiègne

Désignation

Aires d'études : Sources et Vallées, Compiégnois

Présentation

L'objectif de l'enquête, réalisée entre 1986 et 1990, était la localisation des éléments subsistants du patrimoine industriel. Deux critères ont présidé à ce repérage : la production devait être écoulee au-delà des limites de l'arrondissement et l'établissement devait employer plus de dix personnes. 328 sites ont ainsi pu être mis en lumière, parmi lesquels 66 ont pu faire l'objet de dossiers de repérage. L'ensemble a également fait l'objet d'une mission de photographies aériennes.

Les recherches documentaires préparatoires à l'enquête de terrain se sont essentiellement appuyées sur des ressources conservées aux archives départementales de l'Oise : la série 5M concernant « les établissements insalubres, incommodes et dangereux » et les matrices cadastrales relatives aux propriétés bâties ou non bâties. Les **Précis statistiques des cantons de l'arrondissement de Compiègne**, rédigée par Louis Graves, entre 1832 et 1850, l'**Annuaire de l'Oise** de Paul Douai (1927), le **Panorama des industries** (1983), les recensements Insee (1962 et 1983) et les listes d'adhérents du bulletin de l'Apave (1893) ont également fourni des informations sur les sites industriels du territoire. Plus spécifiquement, la série 7S des archives départementales de l'Oise consacrées aux cours d'eau et usines et la série F 14 des archives nationales (**La Verse. Rivières non navigables du département de l'Oise**) ont alimenté les connaissances sur les moulins à eau, tandis que le mémoire de maîtrise de Didier Brancotte, **L'Industrie brosière dans l'Oise** (1989), a permis la collecte de renseignements sur la brosse.

Dans le cadre de la dématérialisation de la documentation résiduelle à cette enquête, les **Précis statistiques des cantons de l'arrondissement de Compiègne** ont été réexploités, afin d'apporter une précision complémentaire aux données présentées pour la période antérieure au milieu du 19^e siècle.

Un certain nombre de dossiers thématiques ont été créés afin de regrouper les sites industriels des principaux secteurs présents sur le territoire. Les domaines d'activité moins représentatifs du Compiégnois sont regroupés en annexe de ce dossier de présentation de l'aire d'étude.

Références documentaires

Documents d'archive

- AD Oise. Série M ; Mp 2404, 2440, 2447, 2479, 2481, 2509, 2538, 2567, 2573, 2561. **Etablissements dangereux, insalubres ou incommodes.**
- AD Oise. Série P ; 3 P Pp 3376, 3536, 3732, 3935, 4009, 4121, 4122, 4145, 4152, 4417, 4636, EDT 96, 99, 99/IG16. **Matrice des propriétés bâties.** 1882-1911.
- AD Oise. Série P ; 3 P EDT 221. **Matrice des propriétés bâties.** 1911-1934.

- AD Oise. Série P ; sous-série 3 P. **Matrice des propriétés bâties**. 1911-1953.
- AD Oise. Série S ; 7 Sp 207, 218, 219, 223, 235, 283. **Cours d'eau et usines**.
- **Z 927. Bulletin de l'Apave, 1893**
AD Somme ; Z 927. Bulletin de l'Apave, 1893.
- AN. Série F ; F14/6209. **Atlas Trudaine. La Verse. Rivières non navigables du département de l'Oise**.

Bibliographie

- **Annuaire de l'Oise. Paul Douai.**
Annuaire de l'Oise. Paul Douai, 1927.
- BRANCOTTE, Didier. **L'industrie brossière dans l'Oise**. [s.l.] : association pour le musée des broseries de l'Oise : 1989. Mémoire de maîtrise, 1989.
- Chambre Régionale du Commerce et de l'Industrie de Picardie. **Panorama des industries de l'Oise**, 1983.
- **GRAVES, Louis. Précis statistique sur le canton d'Attichy**
GRAVES, Louis. **Précis statistique sur le canton d'Attichy, arrondissement de Compiègne (Oise)**. In *Annuaire de l'Oise*. Beauvais : Achille Desjardins, 1840.
- **GRAVES, Louis. Précis statistique sur le canton de Compiègne**
GRAVES, Louis. **Précis statistique sur le canton de Compiègne, arrondissement de Compiègne (Oise)**. In *Annuaire de l'Oise*. Beauvais : Achille Desjardins, 1850.
- **GRAVES, Louis. Précis statistique sur le canton d'Estrées-Saint-Denis**
GRAVES, Louis. **Précis statistique sur le canton d'Estrées-Saint-Denis, arrondissement de Clermont (Oise)**. In *Annuaire de l'Oise*. Beauvais, Achille Desjardins, 1832.
- **GRAVES, Louis. Précis statistique sur le canton de Guiscard**
GRAVES, Louis. **Précis statistique sur le canton de Guiscard, arrondissement de Compiègne (Oise)**. In *Annuaire de l'Oise*. Beauvais : Achille Desjardins, 1850.
- **GRAVES, Louis. Précis statistique sur le canton de Lassigny**
GRAVES, Louis. **Précis statistique sur le canton de Lassigny, arrondissement de Compiègne (Oise)**. In *Annuaire de l'Oise*. Beauvais : Achille Desjardins, 1850.
- GRAVES, Louis. **Précis statistique sur le canton de Ressons-sur-Matz, arrondissement de Compiègne (Oise)**. *Annuaire de l'Oise*. Beauvais : Achille Desjardins, 1838.
- **GRAVES, Louis. Précis statistique sur le canton de Ribécourt**
GRAVES, Louis. **Précis statistique sur le canton de Ribécourt, arrondissement de Compiègne (Oise)**. In *Annuaire de l'Oise*. Beauvais : Achille Desjardins, 1839.
- LAZZAROTTI (Raymond). **L'industrie et les complexes industriels dans la Vallée de l'Oise : étude de géographie économique et humaine**. Paris : éditions Broché, 1968.
-

LAZZAROTTI, Raymond. **L'Oise, histoire d'une vallée industrielle : XIXe siècle et XXe siècle.** *Annales historiques compiégnaises*, 1997, n° 69-70.
p. 5-28

Annexe 1

Annexe 1 : Liste complémentaire des moulins à tan et usines de peausserie documentées ou identifiées lors de l'enquête de 1990.

Annexe 1 : Liste complémentaire des moulins à tan et usines de peausserie documentées ou identifiées lors de l'enquête de 1990.

CLAIROIX

- Corroierie Desmonceaux, mentionnée dans une demande d'autorisation préfectorale de 1833 (AD Oise ; Mp 2442).
- Moulin à tan Huron (rue de la Tannerie) : Tannerie, mentionnée en 1845, équipée d'un manège à cheval, dit « radulateur » (AD Oise ; 5M, Compiègne 1823-1843).
- Moulin à tan Bove, puis Lesguillon : moulin hydraulique établi sur l'Aronde en 1822 par M. Bove (ou Boves) puis moulin Lesguillon (AD Oise ; 7 Sp 223 ; BM Compiègne ; fonds Léré).
- Moulin à tan (Petit-Breuil, R.N. 32). Le moulin pourrait avoir servi de centrale hydroélectrique.

COMPIEGNE

- Tanneries de M. Landier et de M. Huron

La première, celle de M. Landier, est fondée vers 1750 ; la deuxième est gérée, en 1850, par M. Huron, successeur de M. Desmonceaux. Ces usines occupent ensemble 18 personnes, prennent leurs écorces dans le pays et apprêtent chaque année en tannerie 1600 peaux en corroyerie, 300 chevaux par le commerce local, une très petite partie seulement étant expédiée à Paris (Graves. Précis statistique sur le canton de Compiègne, 1850, p 259).

NEUVILLE-SUR-RESSONS (LA), rue du Moulin

- Moulin à tan Lesquandieu (rue du moulin), construit en 1820 sur la rivière du Matz, par M. Lesquandieu. En 1838, le moulin occupe quatre ouvriers. Il apprête des cuirs de vache, de veau, de chevaux, et des basannes ou peaux de mouton. Sa production est peu importante. (Graves. Précis statistique sur le canton de Ressons-sur-Matz, 1838, p 123).

QUESMY

- Moulin à tan établi vers 1780 et détruit en 1831 (Graves. Précis statistique sur le canton de Guiscard, 1833, p 93).

RESSONS-SUR-MATZ

- Usine de délainage et dégraissage des peaux Delanef, existant depuis 1849, mentionné en 1875, anciennement Strippe puis Strippe-Caron (AD Oise ; Mp 2537).

TRACY-LE-MONT

- Tannerie Ducrot (rue des Prés), exploitée par Jean-Baptiste Ducrot, qui est autorisé à exercer son activité suivant arrêté préfectoral de 1847 (AD Oise : Mp 2560 - plan daté du 23 août 1847).

Annexe 2

Annexe 2 : Liste complémentaire des usines génératrices d'énergie documentées ou identifiées lors de l'enquête de 1990

Annexe 2 : Liste complémentaire des usines génératrices d'énergie documentées ou identifiées lors de l'enquête de 1990

CLAIROIX

- Usine à gaz Hamelin (plaine de Choisy) autorisée par arrêté préfectoral du 21 janvier 1843. L'usine devait être dotée d'une cheminée de 32 m de haut (AD Oise ; Mp 2447).
- Centrale électrique de la Compagnie Electrique du Nord (siège social : 22 rue de l'abbaye des Prés à Douai). Cette centrale qui était destinée à fournir l'énergie électrique aux régions dévastées, est connue par un plan des nouveaux réservoirs à installer en février 1922. (AD Oise ; Mp 2442).

COMPIEGNE

- Centrale thermique Electricité de France (1, avenue du Chemin de fer). mentionnée en 1962 sur la base INSEE des établissements industriels.
- Usine à gaz (?) Gaz de France (place du 5e Dragons) : repéré sur la base INSEE de 1962 des établissements industriels et répertoriée parmi les établissements employant plus de 20 salariés.

Annexe 3

Annexe 3 : Liste complémentaire des usines de construction et d'installation électrique documentées ou identifiées lors de l'enquête de 1990

Annexe 3 : Liste complémentaire des usines de construction et d'installation électrique documentées ou identifiées lors de l'enquête de 1990

ATTICHY

- Usine d'électricité Pierre Bouillet (lieu-dit La Terrière), imposée comme construction neuve en 1914, et agrandi en 1935. (AD Oise ; matrice des propriétés bâties, 1911-1953, Pp 3395).

VENETTE

- Usine de construction électrique Lock (rue de Corbeaulieu). Repérée sur la base INSEE des établissements industriels en 1962, cette usine qui compte plus de 50 salariés à l'époque, est spécialisée dans la fabrication de lampadaires et ferronnerie d'art mentionnée en 1962.

Annexe 4

Annexe 4 : Liste complémentaire des verreries documentées ou identifiées lors de l'enquête de 1990.

Annexe 4 : Liste complémentaire des verreries documentées ou identifiées lors de l'enquête de 1990.

ROYE-SUR-MATZ

- Fabrique de vitraux Neret, Blemer et Hardelay (au village) : fabricants de vitraux domiciliés à Paris. La fabrique est construite en 1881, agrandie en 1883 et en 1890. Une halle et un magasin lui sont adjoints en 1882. (AD Oise ; matrice des propriétés bâties, 1882-1911, Pp 4458).

THOUROTTE

- Cooper Personnel Glacerie (rue Maréchal Joffre) : repéré sur la base INSEE de 1962 des établissements industriels. L'usine emploie plus de 11 salariés à l'époque.

Illustrations

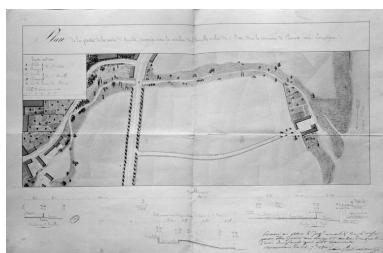

CLAIROIX. Moulin à tan Boves, puis moulin Lesguillon (AD Oise ; 7 Sp 223).

Phot. Fournier Bertrand (reproduction)
IVR22_20006000498ZB



CLAIROIX. Vue aérienne.
Phot. Phot'R

IVR22_19916000260P



CLAIROIX. Vue aérienne.
Phot. Phot'R

IVR22_19916000263P



CLAIROIX. Vue aérienne.
Phot. Phot'R

IVR22_19916000264P



CLAIROIX. Moulin à tan.
Phot. Jean-Pierre Jorrand

IVR22_19906000005ZE



CLAIROIX. Compagnie Electrique du Nord. Vue générale.
Phot. Thierry Lefébure

IVR22_20006000586X



CLAIROIX. Compagnie électrique du Nord. Vue générale, flanc est.
Phot. Benoît Dufournier
IVR22_19936002346Z

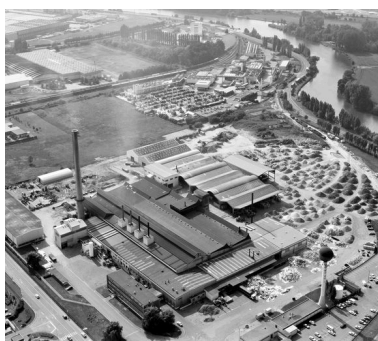

COMPIEGNE. Vue aérienne.
Phot. Phot'R
IVR22_19916000192P



COMPIEGNE. Vue aérienne.
Phot. Phot'R
IVR22_19916000203P



COMPIEGNE. Vue aérienne.
Phot. Phot'R
IVR22_19916000201P



COMPIEGNE. Vue aérienne d'une usine, avenue de Vermandois.
Phot. Phot'R
IVR22_19916000199P



COMPIEGNE. Vue aérienne.
Phot. Phot'R
IVR22_19916000195P



COMPIEGNE. Vue aérienne.
Phot. Phot'R
IVR22_19916000196P



COMPIEGNE. Vue aérienne d'une usine, avenue de Vermandois.
Phot. Phot'R
IVR22_19916000198P



COMPIEGNE. Vue aérienne.
Phot. Phot'R
IVR22_19916000194P



COMPIEGNE. Vue aérienne.
Phot. Phot'R



COMPIEGNE. Vue aérienne.



MARGNY-LES-COMPIEGNE.
Usine d'emballage et conditionnement, dite usine Etude Exploitation Techniques.
Ateliers de fabrication.

IVR22_19916000191P

Phot. Phot'R
IVR22_19916000193PPhot. Benoît Dufournier
IVR22_19936002394Z

NEUVILLE-SUR-RESSONS. Vue aérienne d'une usine non identifiée.

Phot. Phot'R
IVR22_19916000127P

Dossiers liés

Dossier(s) de synthèse :

Les imprimeries dans l'arrondissement de Compiègne (IA60003009)

Les usines agroalimentaires (moulins à blé, moulins à huile, féculerie, sucrerie de betteraves, distilleries d'alcool, féculeries, brasseries) dans l'arrondissement de Compiègne (IA60003001)

Les usines de céramique dans l'arrondissement de Compiègne (IA60003002)

Les usines de métallurgie, de construction mécanique et de petite métallurgie dans l'arrondissement de Compiègne (IA60003008)

Les usines de produits chimiques dans l'arrondissement de Compiègne (IA60003004)

Les usines liées au travail du bois (scieries, usines de menuiserie, brosseries, papeteries et cartonneries) dans l'arrondissement de Compiègne (IA60003000)

Les usines textiles et d'habillement dans l'arrondissement de Compiègne (IA60003006)

Les machines et équipements industriels dans l'arrondissement de Compiègne (IM60001134) Picardie, Oise, Compiègne

Oeuvres en rapport :

Ancien moulin à blé de Mélicocq puis usine de chaudronnerie Technimétal (IA60001094) Picardie, Oise, Mélicocq, 162 rue du Moulin

Ancien moulin à blé du chapitre de la cathédrale, dit Moulin d'Espinoy puis fabrique de roues en bois (IA60001101) Picardie, Oise, Évrécourt, l' Espinoy, 255 rue du Moulin

Ancien moulin à farine, dit du Chapitre ou de Dive-le-Franc, puis minoterie du Chapitre (IA00049606) Picardie, Oise, Ville, le Moulin-du-Chapitre, 23 route du Moulin

Ancien moulin à farine, dit Moulin de Bas (IA00049597) Picardie, Oise, Ville, rue Jean-de-Ville

Ancien moulin à farine, dit Moulin de Froisselle (IA60001118) Picardie, Oise, Clairoix, Prés-du-Marais, rue de Bienville

Ancien moulin à farine, dit Moulin Flobert, devenu sucrerie de betteraves Bride, puis Larangot Frères et Cie, puis SA Sucrière de Berneuil-sur-Aisne (IA60001027) Hauts-de-France, Oise, Attichy, les Moulins, 3 rue de la Fabrique, chemin des Moulins

Ancien moulin à farine, puis filature de laine Warnier, puis sucrerie de betteraves Ducharron Orens et Cie (vestiges) (IA60001091) Picardie, Oise, Ressons-sur-Matz, Bayencourt, 368 rue de la Prairie-de-Bayencourt, 454 rue de Bayencourt

Ancien moulin à farine, puis usine de matériel optique Colmont et Cie, puis Valette et Cie, puis Société Industrielle de Jumelles et Instruments de Précision (IA60001040) Hauts-de-France, Oise, Cuise-la-Motte, la Monté-en-Peine, rue du Pont-Chevalier, rue des Lunettiers

Ancien moulin à farine, puis usine de matériel optique Colmont puis Deraisme (IA60001039) Hauts-de-France, Oise, Cuise-la-Motte, 3 rue Saint-Eloi

Ancien moulin à farine dit Moulin de Bas (IA00049398) Picardie, Oise, Grandrû, le Moulin-de-Bas

Ancien moulin à farine Lecoœur, puis féculerie Souplet, puis Valette (IA60001031) Picardie, Oise, Cuise-la-Motte, la Motte, 7, 9, 11 rue du Moulin

Ancien moulin à farine puis laiterie coopérative de la vallée du Matz, puis Elnor, puis Yoplait Sodial (IA60001092) Hauts-de-France, Oise, Ressons-sur-Matz, rue de la Laiterie, ruelle de la Laiterie

Ancien moulin à huile dit Moulin l'Huillier, puis moulin à blé puis maison de villégiature dite villa des Roulottes (IA60001100) Picardie, Oise, Mélicocq, Moulin-l'Huillier

Ancien moulin à huile Fréminet (IA60001038) Picardie, Oise, Cuise-la-Motte, la Motte, chemin rural, dit du Moulin

Ancien moulin à tan, puis à blé dit Moulin Pluchart ou de Rumigny, filature de viscose La Soie de Compiègne, puis usine de pneumatiques Englebert, puis Uniroyal, puis Michelin, puis Continental (IA60001112) Picardie, Oise, Clairoix, le Bas-à-l'Aumône, route de la République

Ancien moulin de Monchy puis Minoterie Moreau (IA60001089) Picardie, Oise, Monchy-Humières, ruelle du Moulin

Ancien moulin du chapitre de la cathédrale, dit moulin d'Andeu, devenu minoterie et conserverie (IA00049505) Hauts-de-France, Oise, Noyon, 9 rue Hoche

Ancien moulin du chapitre de la cathédrale de Noyon, dit moulin d'Wez, devenu minoterie (IA00049502) Hauts-de-France, Oise, Noyon, 49 rue du Faubourg-d'Amiens

Ancienne abbaye cistercienne puis filature de coton et tissage de la Société des établissements d'Ourscamp, puis Compagnie d'Ourscamp, puis Société d'Ourscamp Mercier Meyer, puis Moritz et Cie (IA60001597) Picardie, Oise, Chiry-Ourscamp, l' Abbaye-d'Ourscamp

Ancienne brasserie Peters et Cie (IA60001078) Hauts-de-France, Oise, Longueil-Sainte-Marie, le Port-Salut

Ancienne briqueterie flamande Dupuis (vestiges) (IA60001085) Hauts-de-France, Oise, Remy, Haut-du-Chemin-de-Canly, 30 rue de Canly

Ancienne briqueterie La Reconstitution, puis Céramique et Mécanique, puis usine d'éléments préfabriqués (usine de carreaux de plâtre) Céramique et Mécanique, actuellement Gypse-export (IA60001095) Picardie, Oise, Ribécourt-Dreslincourt, Route-de-Bailly, 579 route de Bailly

Ancienne brosserie, puis usine de meubles Reygaert, usine de construction mécanique Perrier, puis Poclain Hydraulics, puis Case Poclain (IA60001043) Picardie, Oise, Tracy-le-Mont, Hangest, 28 rue de Bailly

Ancienne brosserie Commelin Brénier, puis usine de meubles Duterne, puis usine de matériel radioélectrique Imperator Radiotélé, puis Constructions Electroniques de l'Oise, puis Radiotélévision de l'Oise (IA60001044) Picardie, Oise, Tracy-le-Mont, Hangest, 2 rue de Nervaise

Ancienne brosserie et usine de tabletterie Michaelis, puis de la SA des bois ouvrés, puis Dupont, usine de petite métallurgie de la Société d'Installation Thermique et Hydraulique, puis TAS (IA60001115) Picardie, Oise, Margny-lès-Compiègne, 131 avenue Raymond-Poincaré

Ancienne brosserie Gourdelier, puis Bontemps, devenue usine d'emboutissage SIAM (IA60001110) Picardie, Oise, Saint-Sauveur, 181 rue Mabonnerie

Ancienne féculerie Gosse, puis Coponet-Jouanne, puis féculerie et usine d'articles en matière plastique Lesguillon et Cie (IA60001086) Picardie, Oise, Baugy, hameau de la Féculerie

Ancienne féculerie Héry, Queste, Pracquin, Rocquancourt, puis Castier (IA60001088) Picardie, Oise, Gournay-sur-Aronde, Arsonval, R.D. 73

Ancienne féculerie Hongre (IA60001079) Picardie, Oise, Longueil-Sainte-Marie, 5 rue de Picardie

Ancienne ferme, dite Maison Bourdon, féculerie puis distillerie Bourdon, distillerie de Remy, puis usine d'engrais Moret et Cie (IA60001084) Picardie, Oise, Remy, Maison-Bourdon, 725 rue de Noyon

Ancienne filature de laine SAPIL, usine de matières plastiques Union Chimique Française, puis Société des produits chimiques de Ribécourt, puis Péchiney Produits chimiques, puis Rhône Poulenc, puis Rhodia Chimie et Nova Chemical (IA60001096) Hauts-de-France, Oise, Ribécourt-Dreslincourt, le Saussoy, 704 rue Pierre-et-Marie-Curie

Ancienne fonderie de bronze et de fer Muller Roger et Cie, usine de fabrication de baignoires émaillées Fonderie et Emaillerie de Noyon, puis Société générale de Fonderie, devenu Jacob Delafon (IA00049506) Hauts-de-France, Oise, Noyon, 169 rue Paul-Roger

Ancienne ganterie Tissier-Moren, puis usine de confection Najarian (IA60001077) Picardie, Oise, Estrées-Saint-Denis, 83 avenue de Flandre, 1 rue de la Plaine

Ancienne imprimerie Bourson (IA60001058) Picardie, Oise, Compiègne, 11 et 13 rue Eugène-Floquet

Ancienne manufacture de colle de Ribécourt, puis Compagnie Centrale Rousselot, puis SA Rousselot Colles, puis usine de produits chimiques CECA Elf Aquitaine, puis Atofindley (IA60001097) Picardie, Oise, Ribécourt-Dreslincourt, la Mare-du-Chouillet, route de Bailly

Ancienne scierie, dite caisserie Clouet, puis Fournier-Clouet (IA60001109) Picardie, Oise, Lacroix-Saint-Ouen, 81 rue Jean-Jaurès

Ancienne scierie, dite caisserie Harmand-Fercot, puis Jean Valentin, devenue usine de matériel électroacoustique Electrotechnique moderne, puis AAC (IA60001116) Picardie, Oise, Lacroix-Saint-Ouen, 1 avenue de la Forêt

Ancienne scierie Lecat Doraison, puis Catimel (IA60001074) Picardie, Oise, Canly, 22 rue du Jeu-d'Arc

Ancienne scierie puis usine de boissellerie (usine de jouets en bois) Monart-Joujoulac (détruite) (IA60001107) Picardie, Oise, Lacroix-Saint-Ouen, 77 rue Pasteur, 53, 55 ancienne rue de la Poterie

Ancienne scierie Sis (IA60001117) Picardie, Oise, Compiègne, 2 avenue de l' Armistice

Ancienne Société Industrielle de Produits Chimiques, puis Société industrielle d' Electrochimie Bozel (Bozel Maetra, Nobel Bozel, Nobel Hoechst Chimie), puis Société Française Hoechst (IA60001045) Hauts-de-France, Oise, Trosly-Breuil, Breuil, rue du Flottage

Ancienne stéarinerie Mauny (IA60001113) Picardie, Oise, Margny-lès-Compiègne, les Longs-Prés, 10 rue de Beauvais

Ancienne sucrerie de betteraves Desmarest-Vervelle et Cie, puis Fantauzzi, puis usine de nettoyage de fûts métalliques des Etablissements Goux (IA60001087) Picardie, Oise, Coudun, 795 rue Saint-Hilaire

Ancienne sucrerie de betteraves du Port-Salut E. Peters et Cie (IA60001082) Hauts-de-France, Oise, Longueil-Sainte-Marie, le Port-Salut

Ancienne sucrerie de betteraves et distillerie d'alcool Stievenart et Cie, puis SA Sucrière de Monchy, puis Béghin Say (vestiges) (IA60001090) Hauts-de-France, Oise, Monchy-Humières, avenue du Couvent, rue de Compiègne, rue de Braisnes

Ancienne sucrerie de betteraves Mils et Cie, puis SA Sucrière de Berneuil-sur-Aisne, puis Sucrerie et Distillerie de l'Aisne (IA60001028) Hauts-de-France, Oise, Berneuil-sur-Aisne, la Sucrerie, 1 rue Marcel-Rinn

Ancienne sucrerie de betteraves Stievenart, puis sucrerie et distillerie d'alcool Stievenart et Lefebvre ou de Rucourt (vestiges) (IA60001081) Hauts-de-France, Oise, Longueil-Sainte-Marie, Rucourt, R.D. 26

Ancienne tuilerie Dupuis (vestiges) (IA60001105) Hauts-de-France, Oise, Remy, 295 rue du Milieu

Ancienne usine de chaudronnerie Joly, puis Thomas, puis usine de construction mécanique Thomas et Essertier, puis Poclain (détruit) (IA60001114) Picardie, Oise, Margny-lès-Compiègne, 10 rue Pierre-Curie

Ancienne usine de chaussures Menget (IA00049319) Picardie, Oise, Babœuf, le Cleuet, 15 chemin des Trouées, route de Grandrû, rue de la Fosse-Louvière

Ancienne usine de menuiserie Huygen, puis les Parqueteries de l'Oise (détruite) (IA60001106) Picardie, Oise, Lacroix-Saint-Ouen, rue Julien-Fatrez

Ancienne usine de pâte à papier Mayen, huilerie Nourylande, puis Robbe et usine de produits chimiques Novance (IA60001111) Picardie, Oise, Venette, rue André-Mellenne, chemin de Jaux

Ancienne usine de produits chimiques (usine de noir animal), dite Société des Colles et Gélatines Françaises, puis Rousselot (IA60001006) Picardie, Oise, Attichy, les Surcens, avenue du 170e-Régiment-d'Infanterie

Ancienne usine de produits chimiques Auguste Choisy, puis de la S.A. des produits chimiques de Chevrières, devenue usine de chaudronnerie Krieg et Zevy Industries (IA60001076) Picardie, Oise, Chevrières, les Aunes-Monsieur, 840 rue de la Gare

Ancienne usine de produits chimiques Fleuriet et Mohr, puis Salignat et Cie, puis sucrerie de betteraves Sucrerie Agricole de Ribécourt, puis usine d'engrais de la Société des Engrais Chimiques et Organiques (S.E.C.O.) (IA60001098) Picardie, Oise, Ribécourt-Dreslincourt, rue Séverine

Ancienne usine de produits pour l'alimentation animale (sécherie) de la SA Sucrerie et Distillerie de Francières (IA60001083) Hauts-de-France, Oise, Moyvillers, la Sécherie

Ancienne usine de verres optiques Lebrun, puis F. Maire & Cie, puis robinetterie Mingori (IA60001042) Picardie, Oise, Saint-Pierre-lès-Bitry, la Barrière-Blanche, rue des Jardins

Briqueterie du Mont Saint-Siméon, puis Mazet (IA00049503) Picardie, Oise, Noyon, le Pisseleau, sentier Grand-Vignoble

Briqueterie Lefebvre, puis Thonnier (IA00049548) Picardie, Oise, Pont-l'Évêque, la Briqueterie, 222 rue du Mont-Renaud

Etablissement élévateur des eaux, dit pompe à feu du palais national (IA60001056) Picardie, Oise, Compiègne, cour Guynemer

Glacière Saint-Gobain Chantereine (IA60001099) Picardie, Oise, Thourotte, Chantereine

Minoterie Templier Delavierre, puis du Pont-l'Évêque (IA00049527) Picardie, Oise, Sempigny, 5 rue des Trois-Ponts

Moulin à farine de Genancourt (IA60001198) Picardie, Oise, Cuise-la-Motte, Genancourt

Moulin à tan et scierie du Coizel (détruits) (IA00049504) Picardie, Oise, Noyon, 70 rue du Coizel

Scierie Delaplace, puis usine de chapellerie (fabrique de Chapeau-Melon) Moores et Cie, puis logements d'ouvriers (logements de cheminots) de la Compagnie des chemins de fer du Nord et usine de produits chimiques (carbonation de charbons) charbons André Lerouge, puis logements d'ouvriers (logements de cheminots) de la Compagnie des chemins de fer du Nord et usine Lesaffre et entrepôts de mélasse Fina, actuellement, association "Le Bord de l'Eau" (IA60003160) Hauts-de-France, Oise, Margny-lès-Compiègne, 309 rue des Roses de Picardie, chemin de Halage, rue de la Gare, rue Ferdinand Sarrazin

Scierie Picard puis Emballage Industriel Picard (EIP) (IA60001093) Picardie, Oise, Villers-sur-Coudun, 2 rue de la Nacelle

Sucrerie de betteraves Bullot et Cie, puis Hervaux et Cie, puis Boisseau et Cie, puis Duchêne et Cie, devenue sucrerie et distillerie Say, actuellement sucrerie de betteraves Tereos (IA60001075) Picardie, Oise, Chevrières, près du Haut-de-la-Justice, R.D. 155

Sucrerie de betteraves et distillerie Pluchard Dumont et Cie, puis Desmarest Frères, puis Ducharron Louis, puis Rollot et Moreau, puis SA Sucrerie et Distillerie de Pierrefonds (IA60001041) Picardie, Oise, Pierrefonds, Trou-Toussaint, 45, 47 rue Jean-Adolphe-Chauret

Sucrierie de betteraves Labarre, puis Veuve d'Hersu, puis Poulin, puis Sucrierie Distillerie Poulin (IA60001102) Hauts-de-France, Oise, Crisolles, 5 à 9 rue de Guiscard

Sucrierie de betteraves Thirial Bertin et Compagnie, puis Sucrierie et Distillerie de Francières (IA60001080) Hauts-de-France, Oise, Francières, la Sucrierie, R.D. 1017

Usine de construction mécanique, dite Ateliers de Construction de Compiègne, puis ACC la Jonchère Systèmes (IA60001060) Picardie, Oise, Compiègne, 5 rue des Ateliers

Usine de construction mécanique Lelong, puis usine de roulements, dite Manufacture Parisienne de Roulettes (M. P. R.) (IA60001121) Picardie, Oise, Crisolles, 11 rue Marcel-Poulin

Usine de traitements des corps gras (fonderie de suif) Loillier et Rollet, puis Mauny (IA60001059) Picardie, Oise, Compiègne, 43 route de Choisy

Auteur(s) du dossier : Benoît Dufournier, Bertrand Fournier, Bénédicte Gontran

Copyright(s) : (c) Région Hauts-de-France - Inventaire général

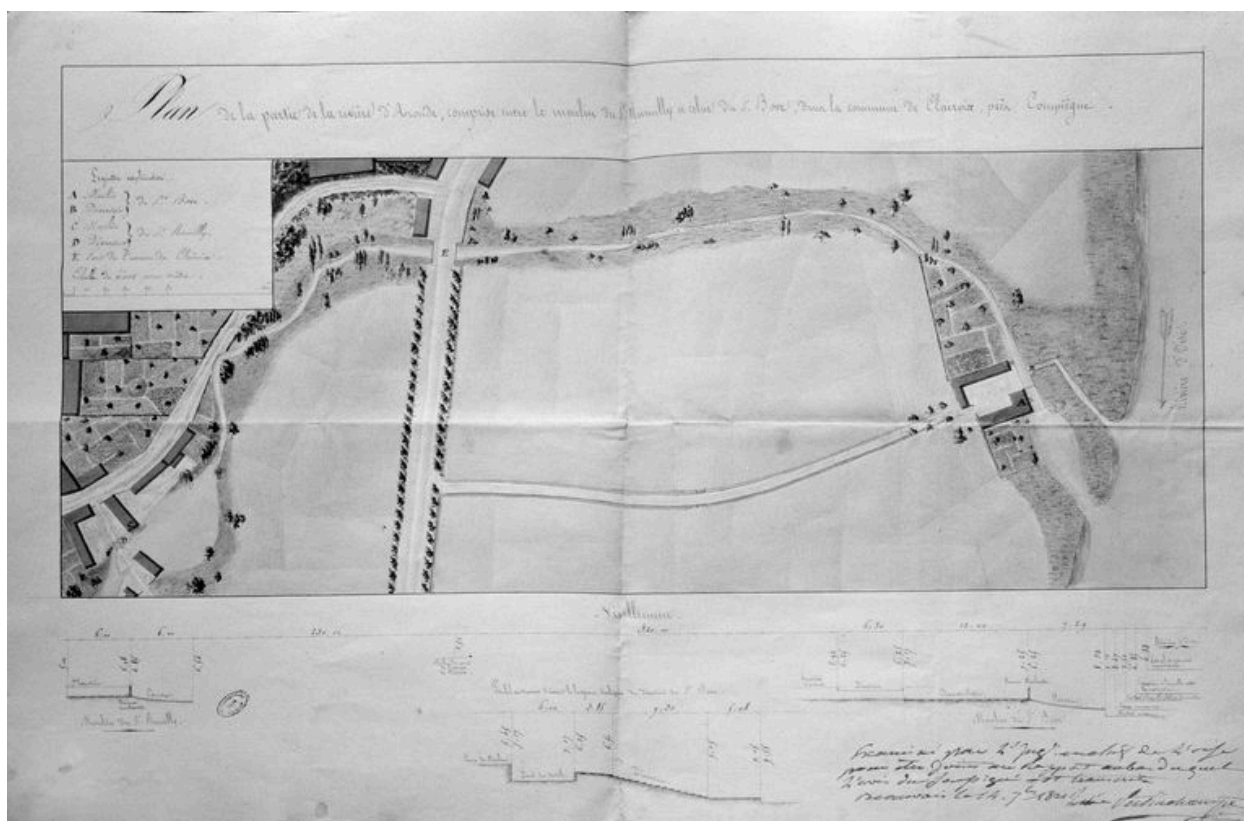

CLAIROIX. Moulin à tan Boves, puis moulin Lesguillon (AD Oise ; 7 Sp 223).

IVR22_20006000498ZB

Auteur de l'illustration : Fournier Bertrand (reproduction)

(c) Région Hauts-de-France - Inventaire général ; (c) Département de l'Oise
reproduction soumise à autorisation du titulaire des droits d'exploitation



CLAIROIX. Vue aérienne.

IVR22_19916000260P

Auteur de l'illustration : Phot'R

(c) Ministère de la culture - Inventaire général ; (c) AGIR-Pic
reproduction soumise à autorisation du titulaire des droits d'exploitation



CLAIROIX. Vue aérienne.

IVR22_19916000263P

Auteur de l'illustration : Phot'R

(c) Ministère de la culture - Inventaire général ; (c) AGIR-Pic
reproduction soumise à autorisation du titulaire des droits d'exploitation



CLAIROUX. Vue aérienne.

IVR22_19916000264P

Auteur de l'illustration : Phot'R

(c) Ministère de la culture - Inventaire général ; (c) AGIR-Pic
reproduction soumise à autorisation du titulaire des droits d'exploitation



CLAIROIX. Moulin à tan.

IVR22_19906000005ZE

Auteur de l'illustration : Jean-Pierre Jorrand

(c) Région Hauts-de-France - Inventaire général

reproduction soumise à autorisation du titulaire des droits d'exploitation



CLAIROIX. Compagnie Electrique du Nord. Vue générale.

IVR22_20006000586X

Auteur de l'illustration : Thierry Lefébure

(c) Région Hauts-de-France - Inventaire général

reproduction soumise à autorisation du titulaire des droits d'exploitation



CLAIROUX. Compagnie électrique du Nord. Vue générale, flanc est.

IVR22_19936002346Z

Auteur de l'illustration : Benoît Dufournier

(c) Région Hauts-de-France - Inventaire général

reproduction soumise à autorisation du titulaire des droits d'exploitation

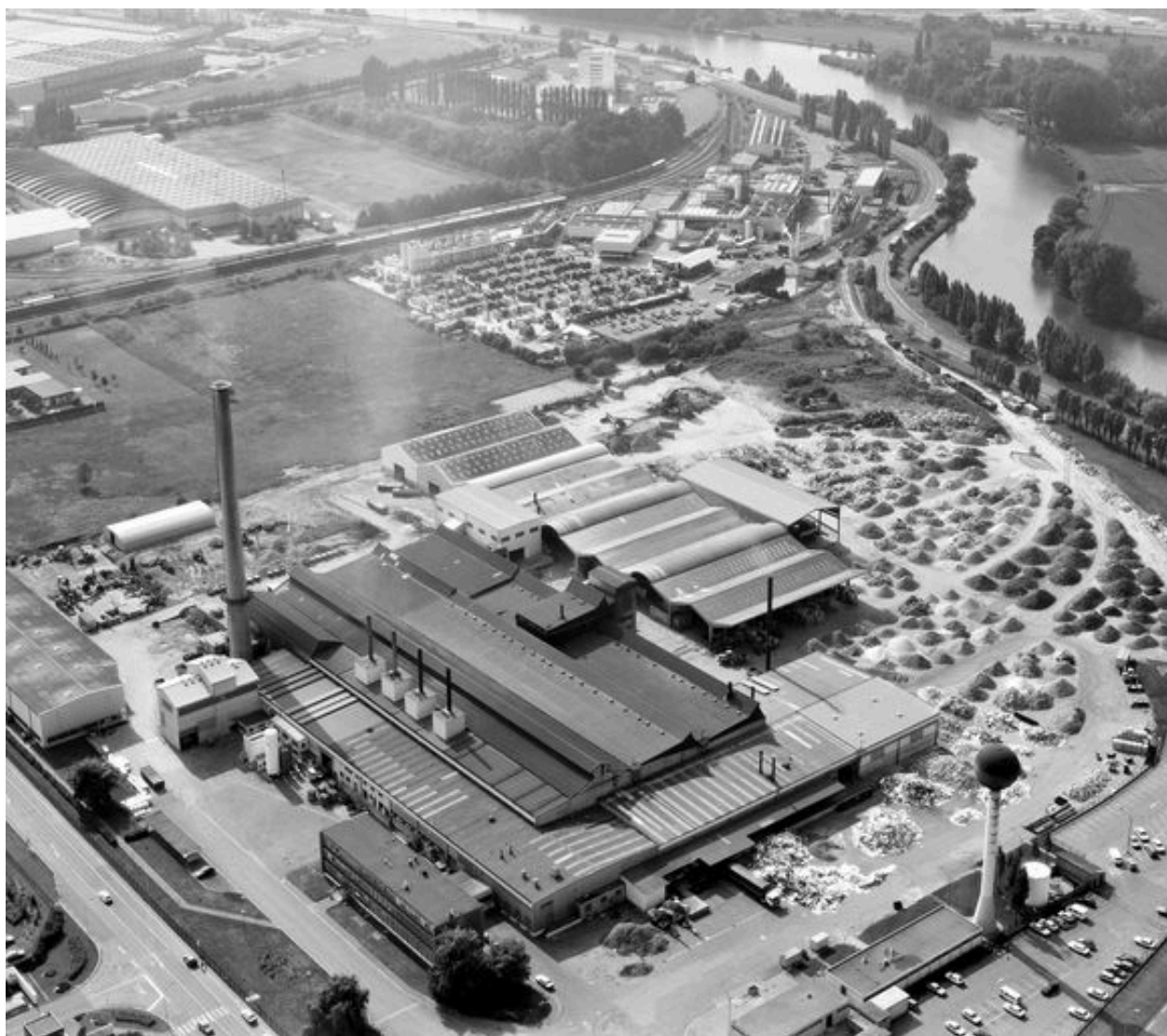

COMPIEGNE. Vue aérienne.

IVR22_19916000192P

Auteur de l'illustration : Phot'R

(c) Ministère de la culture - Inventaire général ; (c) AGIR-Pic
reproduction soumise à autorisation du titulaire des droits d'exploitation



COMPIEGNE. Vue aérienne.

IVR22_19916000203P

Auteur de l'illustration : Phot'R

(c) Ministère de la culture - Inventaire général ; (c) AGIR-Pic
reproduction soumise à autorisation du titulaire des droits d'exploitation



COMPIEGNE. Vue aérienne.

IVR22_19916000201P

Auteur de l'illustration : Phot'R

(c) Ministère de la culture - Inventaire général ; (c) AGIR-Pic
reproduction soumise à autorisation du titulaire des droits d'exploitation



COMPIEGNE. Vue aérienne d'une usine, avenue de Vermandois.

IVR22_19916000199P

Auteur de l'illustration : Phot'R

(c) Ministère de la culture - Inventaire général ; (c) AGIR-Pic
reproduction soumise à autorisation du titulaire des droits d'exploitation



COMPIEGNE. Vue aérienne.

IVR22_19916000195P

Auteur de l'illustration : Phot'R

(c) Ministère de la culture - Inventaire général ; (c) AGIR-Pic
reproduction soumise à autorisation du titulaire des droits d'exploitation



COMPIEGNE. Vue aérienne.

IVR22_19916000196P

Auteur de l'illustration : Phot'R

(c) Ministère de la culture - Inventaire général ; (c) AGIR-Pic
reproduction soumise à autorisation du titulaire des droits d'exploitation

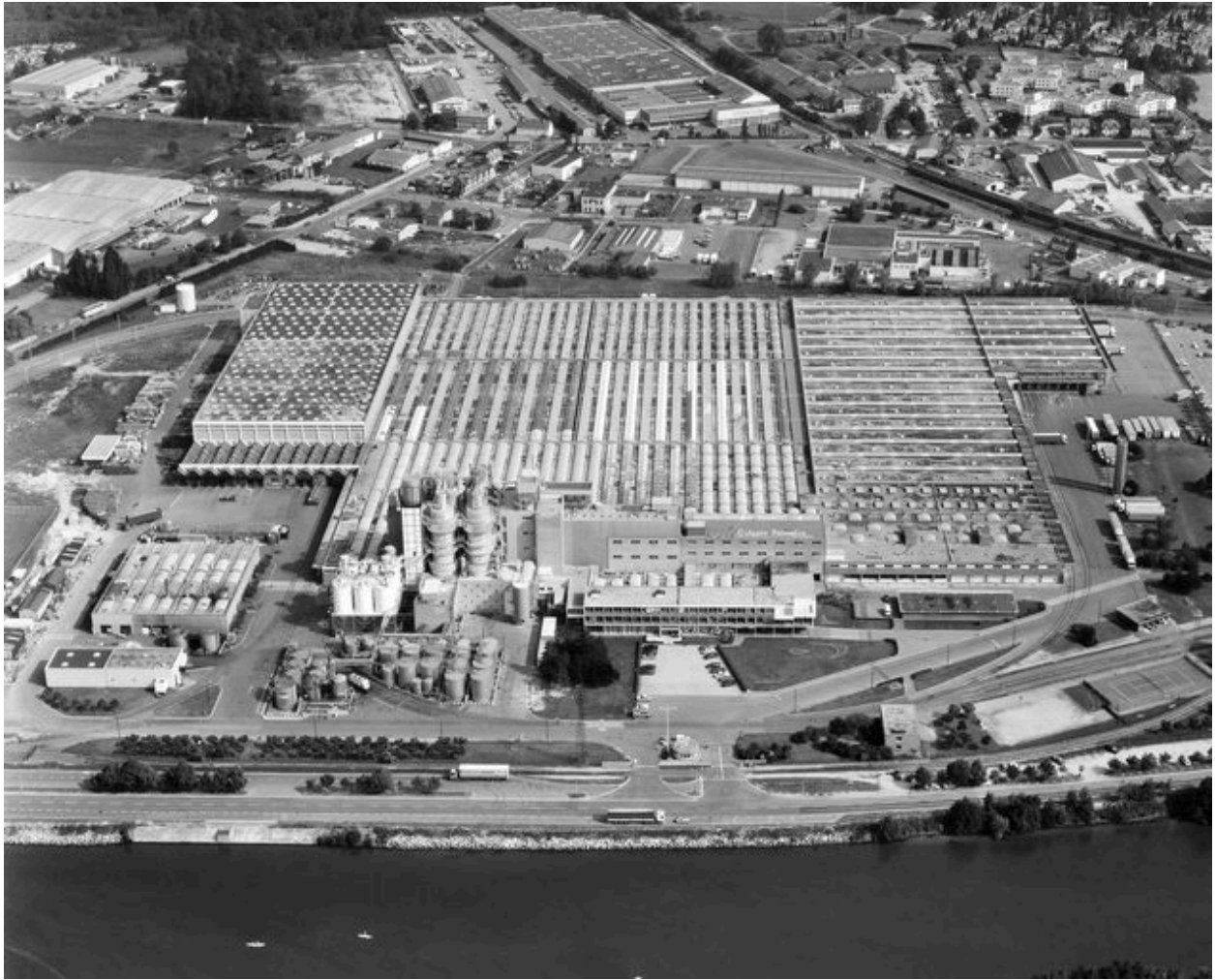

COMPIEGNE. Vue aérienne d'une usine, avenue de Vermandois.

IVR22_19916000198P

Auteur de l'illustration : Phot'R

(c) Ministère de la culture - Inventaire général ; (c) AGIR-Pic
reproduction soumise à autorisation du titulaire des droits d'exploitation



COMPIEGNE. Vue aérienne.

IVR22_19916000194P

Auteur de l'illustration : Phot'R

(c) Ministère de la culture - Inventaire général ; (c) AGIR-Pic
reproduction soumise à autorisation du titulaire des droits d'exploitation



COMPIEGNE. Vue aérienne.

IVR22_19916000191P

Auteur de l'illustration : Phot'R

(c) Ministère de la culture - Inventaire général ; (c) AGIR-Pic
reproduction soumise à autorisation du titulaire des droits d'exploitation



COMPIEGNE. Vue aérienne.

IVR22_19916000193P

Auteur de l'illustration : Phot'R

(c) Ministère de la culture - Inventaire général ; (c) AGIR-Pic
reproduction soumise à autorisation du titulaire des droits d'exploitation



MARGNY-LES-COMPIEGNE. Usine d'emballage et conditionnement, dite usine Etude Exploitation Techniques. Ateliers de fabrication.

IVR22_19936002394Z

Auteur de l'illustration : Benoît Dufournier

(c) Région Hauts-de-France - Inventaire général

reproduction soumise à autorisation du titulaire des droits d'exploitation



NEUVILLE-SUR-RESSONS. Vue aérienne d'une usine non identifiée.

IVR22_19916000127P

Auteur de l'illustration : Phot'R

(c) Ministère de la culture - Inventaire général ; (c) AGIR-Pic
reproduction soumise à autorisation du titulaire des droits d'exploitation