

Hauts-de-France, Somme

Villers-Bretonneux

16 rue du Général-Leclerc, ancienne rue de la Mairie, ancienne rue de l'Eglise, rue Maréchal-Foch, ancienne rue de la Voirie

Ancienne demeure du négociant Edmond Outrequin-Dieu, devenue école primaire supérieure, puis école de filles (actuelles école Saint-Exupéry et école maternelle Le Petit-Prince)

Références du dossier

Numéro de dossier : IA80010687

Date de l'enquête initiale : 2016

Date(s) de rédaction : 2016

Cadre de l'étude : inventaire préliminaire Val de Somme, enquête thématique régionale La première Reconstruction, patrimoine de la Reconstruction

Degré d'étude : étudié

Désignation

Dénomination : demeure, école primaire

Précision sur la dénomination : école primaire supérieure

Destinations successives : demeure, école primaire

Parties constituantes non étudiées : cour, pensionnat, école maternelle, logement, jardin potager

Compléments de localisation

Milieu d'implantation : en ville

Références cadastrales : 1828, F, 763, 764

Historique

L'école primaire supérieure de Villers-Bretonneux est l'une des trois premières écoles professionnelles de garçons créées dans le département. Ouverte le 1er janvier 1883, elle est la seule à accueillir des pensionnaires (*Progrès de la Somme*). Un article élogieux lui est consacré l'année suivante dans le *Progrès de la Somme*. En 1893, elle est transformée en cours complémentaire et agrandie d'un nouveau bâtiment construit et ouvert en 1913 (AD 80 ; 1T, p. 295).

L'école occupe initialement la propriété du fabricant Renaud Cressin-Lestienne, rue de la Mairie (F 765, 766), acquise par la commune en 1883 suite à la faillite du fabricant, qui comprend alors un bâtiment à usage d'habitation, grange, écuries, ateliers, magasins, bâtiment servant de séchoir, cour et jardin (*Progrès de la Somme*). Elle occupera ensuite la demeure habitée par le négociant Edmond Outrequin-Dieu (recensement de 1881), sans doute acquise au cultivateur Elie Fortuné Creté-Letierce, qui la possédait en 1868 (matrices cadastrales).

Dès 1909, Hareux (2007) cite deux articles du *Signal* dénonçant la nécessité de réaliser des travaux de réparation ou de reconstruction de l'école, "l'immeuble dans lequel [elle] est installée depuis son origine, qui date d'un quart de siècle, ne peut subir de transformation, aucun terrain avoisinant ne pouvant être acquis pour permettre des aménagements répondant aux nécessités d'une installation saine et pratique". L'architecte Cuvillier est chargé d'un projet de restauration de la première école supérieure (99O 3737) consistant en : 1° construction de 3 classes avec dortoir en aile avec sous-sol, bains douches waters closets et lavabos au 1er étage ; 2° construction d'une salle de dessin avec atelier fer à la suite ; 3° aménagement dans un ancien bâtiment d'une salle de dépôt des collections d'une bibliothèque et bureau ; 4° construction d'une cage d'escalier conduisant au 1er étage de ce bâtiment ; 5° construction d'un logement pour le directeur ; 6° aménagement dans les classes actuelles d'un escalier conduisant au logement du directeur à la suite d'une cuisine, office et réfectoire ; 7° construction d'un 1er étage sur les classes actuelles consistant en chambre d'isolement, lingerie, waters closets, chambre d'infirmier et infirmerie ; 8° construction d'un préau gymnase ; 9° construction de waters closets. Ce

programme, dont les plans conservés aux archives départementales datent de 1911, n'est pas réalisé à cet emplacement trop exigü.



Projet de reconstruction de la première école primaire. A. Cuvillier architecte, 12 juin 1912 (AD somme ; 99O 3737). En 1912, Cuvillier livre un second projet de reconstruction (ill. 3), avec quatre bâtiments conservés (A, B, C, D), qui porte cette fois sur l'ancienne propriété Outrequin : "grande habitation et dépendances agricoles" avec cour, jardin potager et pâture plantée, acquise en juin 1912. Ces plans en donnent la disposition et la distribution des bâtiments.



Nouveau projet de reconstruction de l'école. A. Cuvillier architecte, 29 juin 1912 (AD somme ; 99O 3737). Dans le bâtiment principal, entre cour et jardin, l'architecte prévoit l'installation des salles de classes et d'un dortoir à l'étage pour les élèves et le logement du directeur (à l'est). La cour de récréation pour les élèves est placée dans l'ancienne cour antérieure, dans laquelle se trouvent deux bâtiments : un préau (bâtiment C) et deux pavillons abritant buanderie et bûcher (bâtiments D). Le bâtiment principal est prolongé au nord d'une aile en retour d'équerre (bâtiment B), simple en profondeur, destinée à abriter la cuisine, l'office et le réfectoire (au rez-de-chaussée) et l'infirmerie (à l'étage). Un bâtiment indépendant (bâtiment A), simple en profondeur, est adossé au mur est de la propriété. Cuvillier propose de le transformer en bains douches au rez-de-chaussée et infirmerie (à l'étage). Ce bâtiment est prolongé au nord par une construction abritant les ateliers de fer. Ces différents bâtiments sont construits en briques.

Les cartes postales du début du 20e siècle montrent le long bâtiment à 13 travées et deux accès.

Fortement endommagée durant la Première Guerre mondiale, l'école en ruine accueille le club créé par Miss Rout, Australienne de Sydney aidée par la Croix-Rouge américaine, pour les Australiens qui ont à s'occuper des tombes et plus largement les soldats de passage et « déjà, d'Australie, d'Amérique et d'Angleterre de vieilles dames en deuil [...] venues pour accomplir, au milieu des tombes, un douloureux pèlerinage ». Ce club est installé dans l'école supérieure, dont le rez-de-chaussée est remis en état. Pendant la journée, on y distribue du lait aux mamans et aux bébés, des vêtements et des approvisionnements aux familles réfugiées (*Progrès de la Somme*, 18 septembre 1919).

L'école est reconstruite sous la direction de l'architecte Guilbert, de 1922 à 1924. Le projet soumis en 1920 reçoit un avis favorable de l'inspecteur d'académie (cf. annexe).

Dans sa séance du 24 mars 1925 (99O 3737), le Conseil municipal déclare : "Le 2e avant projet de l'Ecole supérieure, en ce qui concerne les ailes restant à reconstruite, présente une économie sensible sur le projet complet établi en 1920. Le Conseil l'accepte tel mais il n'envisage sa réalisation que pour 1926 lorsque les autres écoles seront achevées. Toutefois, il demande instamment l'autorisation de faire construire les W. C. prévus en aile ouest dans la limite des 30 000 frs de travaux que la Commune désire traiter le plus tôt possible de gré à gré avec les entrepreneurs et la Coopérative et ce, dans le but de doter le bâtiment principal restauré (qui sert provisoirement d'école de filles) de cabinets d'aisances qui lui sont nécessaires si on veut éviter d'engager une dépense spéciale pour en aménager de nouveaux provisoires".

En 1927 (plans datés du 14 novembre 1927), Guilbert est chargé du projet d'aménagement de l'édifice en école de filles. L'aile nord (ancien réfectoire et infirmerie) n'est pas reconstruite mais l'école est agrandie d'une école maternelle, sur les plans de l'architecte Godefroy Teisseire, en 1932 et 1934, dates de l'adjudication des travaux (*Progrès de la Somme*).

Une carte postale des années 1930 montre la cour de récréation depuis l'est, le préau accolé en retour d'équerre au bâtiment principal et un second bâtiment à l'est de la cour. La parcelle a été divisée en deux pour permettre, au nord, la construction d'un bâtiment abritant des salles de classe, une cour de récréation et un jardin potager. Un portail donne un accès depuis la rue au nord. Cette disposition, visible sur le cadastre de 1933, est toujours visible sur les vues aériennes de 1952. Le pavillon à étage à l'extrémité nord de l'école maternelle apparaît sur une vue aérienne de 1965, l'aile perpendiculaire qui délimite la cour au nord est construite en 1970.

Période(s) principale(s) : 4e quart 19e siècle, 1er quart 20e siècle, 3e quart 20e siècle

Dates : 1913 (daté par source)

Auteur(s) de l'oeuvre : Irénée Alfred Cuvillier (architecte, attribution par source), Albert, Désiré Guilbert (architecte communal, attribution par source)

Description

L'édifice occupe une parcelle traversante ouvrant au sud rue du Général-Leclerc et au nord rue du Maréchal-Foch.

Le bâtiment principal, implanté en retrait d'une cour plantée, est construit en briques et couvert d'ardoises. Il compte un étage carré et étage de comble sur rez-de-chaussée surélevé et cave et présente une façade antérieure à 13 travées. L'organisation des travées et la taille des baies indiquent des fonctions juxtaposées et superposées (logement, dortoir et classes). On compte deux accès en façade antérieure, une porte secondaire à l'extrémité ouest et une porte plus large, au centre d'un pavillon est.

Au nord, un terrain de sport est aménagé entre deux bâtiments en rez-de-chaussée.

Enfin, au nord de la parcelle et ouvrant sur la rue du Maréchal-Foch, une seconde école composée d'un bâtiment en rez-de-chaussée attenant à un pavillon à étage couverts de tuiles mécaniques. Ces bâtiments perpendiculaires à la voie sont prolongés d'adjonctions ultérieures formant une composition en T délimitant une cour de récréation. Le premier bâtiment au nord de la cour a été doublé au sud.

Bâtiments construits ou reconstruits

Éléments descriptifs

Matériau(x) du gros-oeuvre, mise en oeuvre et revêtement : brique

Matériau(x) de couverture : ardoise, tuile mécanique

Étage(s) ou vaisseau(x) : sous-sol, rez-de-chaussée surélevé, 1 étage carré, étage de comble

Typologies et état de conservation

Typologies : logis entre cour et jardin (1ère moitié 19e siècle) ;

Statut, intérêt et protection

L'école occupe initialement la propriété du fabricant Renaud Cressin-Lestienne, rue de la Mairie, puis la demeure habitée par le négociant Edmond Outrequin-Dieu, aménagée en 1913 sur les plans de l'architecte Cuvillier. Restauré après la Première Guerre mondiale, sous la direction de l'architecte Guilbert, et affecté à l'école primaire de filles, l'édifice constitue un témoin précieux du passé industriel de Villers-Bretonneux. Il a également abrité le club des Australiens fondé en 1919 par Miss Rout, Australienne de Sydney, quelques mois avant l'adoption de Villers-Bretonneux par Melbourne.

Statut de la propriété : propriété publique

Références documentaires

Documents d'archive

- AD Somme. 2 NUM 80. **Villers-Bretonneux. Monographie communale (1897-1899).**
- AD Somme. Série T ; **1T. Annexe établissements primaires publics.**
p. 295.
- AD Somme. Série M ; 6M 799. **Villers-Bretonneux. Recensements de population (1817-1939).**
1881.
- AD Somme. Série O ; 99O 3737. **Villers-Bretonneux. Administration communale.**
- **Péronne. Le nouveau tribunal.** *Le Progrès de la Somme*, 9 juillet 1931, p. 3.
18 mars 1883, p. 3. 31 décembre 1884, p. 2. 18 septembre 1919, p. 2. 21 avril 1932, p. 6. 3 octobre 1934, p. 8.
- "L'enseignement dans la Somme". *Progrès de la Somme*, septembre 1883, p. 2.

Documents figurés

- **Villers-Bretonneux. Plan cadastral. Section F, dite du Chef-lieu, 1828 (AD Somme ; 248_EDP).**

- **Commune de Villers-Bretonneux. Somme. Nouveau projet de reconstruction de l'école supérieure avec 4 bâtiments conservés A. B. C. D. Plan à rez-de-chaussée.** Dessin sur calque, A. Cuvillier architecte, 29 juin 1912 (AD somme ; 99O 3737).
- **Commune de Villers-Bretonneux. Somme. Nouveau projet de reconstruction de l'école supérieure avec 4 bâtiments conservés A. B. C. D. Etage du bâtiment principal et du bâtiment A.** Tirage de plan, A. Cuvillier architecte, 29 juin 1912 (AD somme ; 99O 3737).

Bibliographie

- HAREUX, Jean-Michel. **Villers-Bretonneux.** Société d'Etudes et de recherches Historiques et Archéologiques de Montdidier et sa région. Amiens, 2007. tome 2, p. 162, 184, 185, 187.

Annexe 1

"Enseignement professionnel". Progrès de la Somme, 31 décembre 1884

"Enseignement professionnel". *Progrès de la Somme*, 31 décembre 1884, p. 2.

"La municipalité intelligente de Villers-Bretonneux, grâce à l'initiative de M. Dieu, a eu l'heureuse idée de créer une école primaire supérieure. Dès le 1er mars 1882, cette école fonctionnait déjà. Les classes se faisaient à la Mairie. Six mois après, la commune achetait pour 20,000 fr., une vaste maison, une ancienne fabrique de bonneterie. Elle ne pouvait mieux choisir. Elle a fait un établissement convenable à tous les points de vue. Elle obtint 25,000 francs de l'Etat, pour frais d'aménagement.

L'école est de modeste apparence, vue du dehors. Ce n'est qu'en pénétrant dans l'intérieur, que l'on peut s'en faire une idée juste. Il y a quatre salles de classe, deux dortoirs et un lavabo. Les classes sont spacieuses, bien aérées, et ayant la lumière unilatérale. Elles sont garnies de tableaux d'histoire naturelle, de plâtres, de bustes de l'antiquité. L'une des classes, qui sert de cabinet de physique et de chimie, possède deux vitrines renfermant les instruments de physique et de chimie indispensables pour l'enseignement de ces deux sciences. On donne, dans cette école, une large part aux travaux manuels. Il y a deux ateliers : l'un pour le travail du bois, l'autre pour celui du fer. Deux chefs d'ateliers la dirigent. La municipalité comprenant l'utilité : de l'enseignement professionnel, a fait des dépenses considérables pour l'achat des outils nécessaires. Quatre établis, des outils pour la menuiserie, un tour pour le bois, deux pour le fer, des machines à percer, huit étaux, deux forges, rendent le travail des élèves très attrayant et très pratique".

Annexe 2

Avis de l'inspecteur d'académie de la Somme du 20 août 1920

Lettre de l'inspecteur de l'académie de la Somme au préfet de la Somme, datée du 20 août 1920 (AD Somme 99O 3737)

"j'ai l'honneur de vous retourner ci-joint le dossier de reconstruction de l'école primaire supérieure de Villers-Bretonneux.

Le nouveau projet vaut mieux que le précédent : l'emplacement projeté comprend 60 ares au lieu de 30. La cour de récréation, composée à l'origine de plusieurs parties juxtaposées et d'une surveillance difficile, aura 40 mètres de longueur sur 26 de largeur et sera située immédiatement derrière les classes.

La plupart des services sont dans un même corps de bâtiment. C'est ainsi que les dortoirs étant rapprochés des locaux réservés au directeur, la surveillance sera plus facile.

La bibliothèque est à la suite du réfectoire ; la salle de bains-douches se trouve dans un local indépendant du logement du directeur. Les ateliers sont agrandis.

L'aménagement actuel a même permis de conserver un ancien bâtiment qui servira de salle de récréation pour les élèves, soit dans les soirées d'hiver, soit pendant les heures de promenade en cas de mauvais temps.

Un verger fait partie de la propriété nouvellement acquise atenant au jardin actuel ; dans la suite, avec l'autorisation de l'administration, il pourrait être transformé en jardin, ce qui permettrait de donner un meilleur enseignement horticole.

En conséquence, rien ne s'oppose à l'approbation des plans et devis fournis".

Illustrations



Extrait du plan cadastral.
 Section F, dite du Chef-lieu,
 1828 (AD Somme ; 248_EDP).
 Phot. Archives
 départementales de la Somme
 IVR32_20208005222NUCA

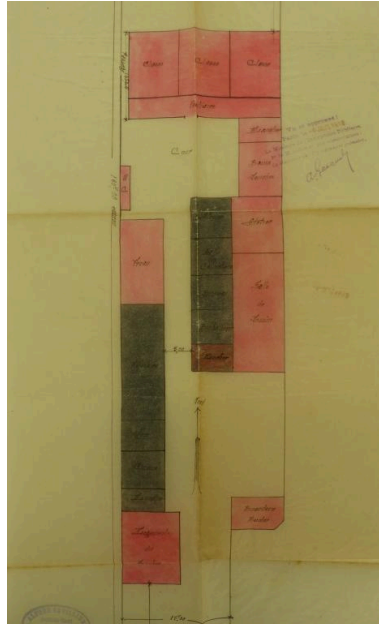

Projet de reconstruction de la
 première école primaire. A.
 Cuvillier architecte, 12 juin
 1912 (AD somme ; 990 3737).
 Phot. Isabelle Barbedor
 IVR32_20208005233NUCA

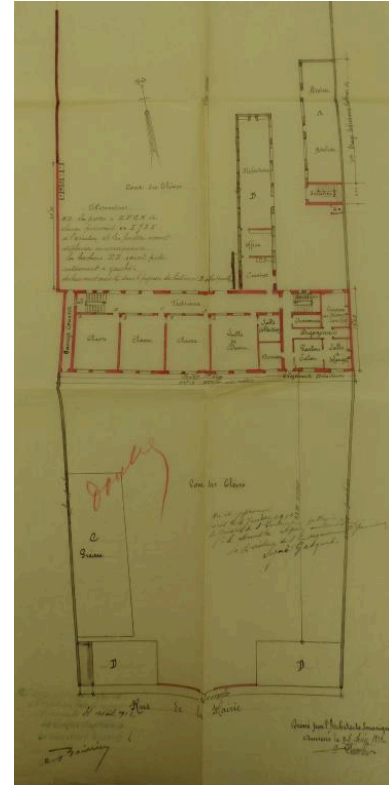

Nouveau projet de reconstruction de
 l'école. A. Cuvillier architecte, 29
 juin 1912 (AD somme ; 990 3737).
 Phot. Isabelle Barbedor
 IVR32_20208005228NUCA



Projet de reconstruction de l'école.
 Façade principale sur la cour d'entrée
 et coupe du bâtiment principal.
 A. Cuvillier architecte, 29 juin
 1912 (AD somme ; 990 3737).
 Phot. Isabelle Barbedor
 IVR32_20208005232NUCA

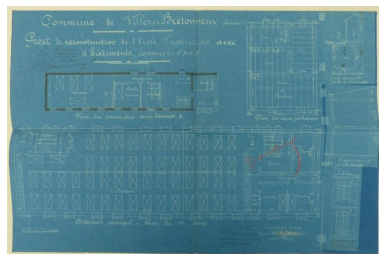

Projet de reconstruction de l'école.
 Plan du premier étage du bâtiment
 principal et du bâtiment A. A.
 Cuvillier architecte, 29 juin
 1912 (AD somme ; 990 3737).
 Phot. Isabelle Barbedor
 IVR32_20208005229NUCA

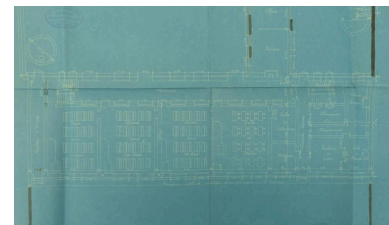

Projet de reconstruction de l'école.
 Plan du rez-de-chaussée du bâtiment
 principal. A. Cuvillier architecte, 29
 juin 1912 (AD somme ; 990 3737).
 Phot. Isabelle Barbedor
 IVR32_20208005230NUCA

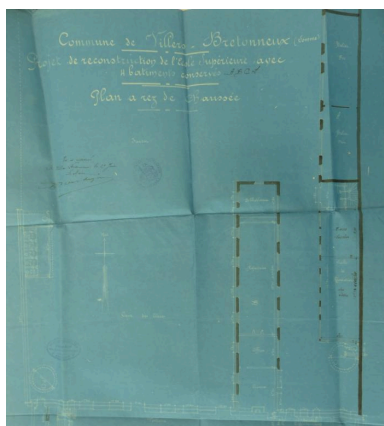

Projet de reconstruction de l'école.
Plan du rez-de-chaussée du bâtiment
A. A. Cuvillier architecte, 29 juin
1912 (AD somme ; 99O 3737).
Phot. Isabelle Barbedor
IVR32_20208005231NUCA



Ecole primaire supérieure de Villers-Bretonneux. Le réfectoire. Carte postale, début 20e siècle (coll. part.).
Phot. Isabelle Barbedor
IVR32_20198005015NUCA

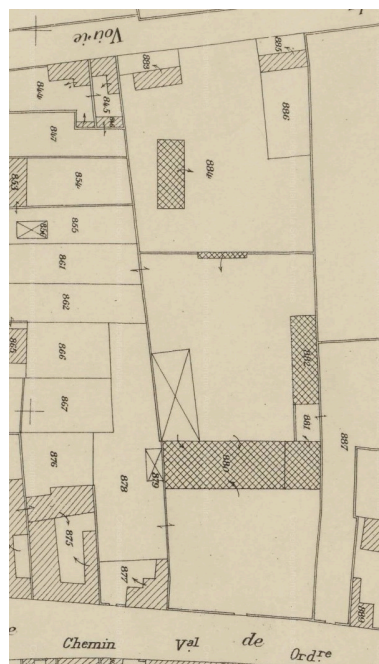

Extrait du cadastre de 1933. Section B2 (AD Somme ; 73W_CP_496_5).
Phot. Archives départementales de la Somme
IVR32_20208005227NUCA



Vue générale, depuis le sud-ouest.
Phot. Thierry Lefébure
IVR32_20208000127NUC2AQ



Vue générale, depuis le sud-est.
Phot. Isabelle Barbedor
IVR32_20168005728NUCA

Dossiers liés

Oeuvre(s) contenue(s) :

Oeuvre(s) en rapport :

La ville de Villers-Bretonneux (IA80010669) Hauts-de-France, Somme, Villers-Bretonneux

Auteur(s) du dossier : Isabelle Barbedor

Copyright(s) : (c) Région Hauts-de-France - Inventaire général



Extrait du plan cadastral. Section F, dite du Chef-lieu, 1828 (AD Somme ; 248_EDP).

IVR32_20208005222NUCA

Auteur de l'illustration : Archives départementales de la Somme

(c) Département de la Somme - Archives départementales ; (c) Région Hauts-de-France - Inventaire général
reproduction soumise à autorisation du titulaire des droits d'exploitation

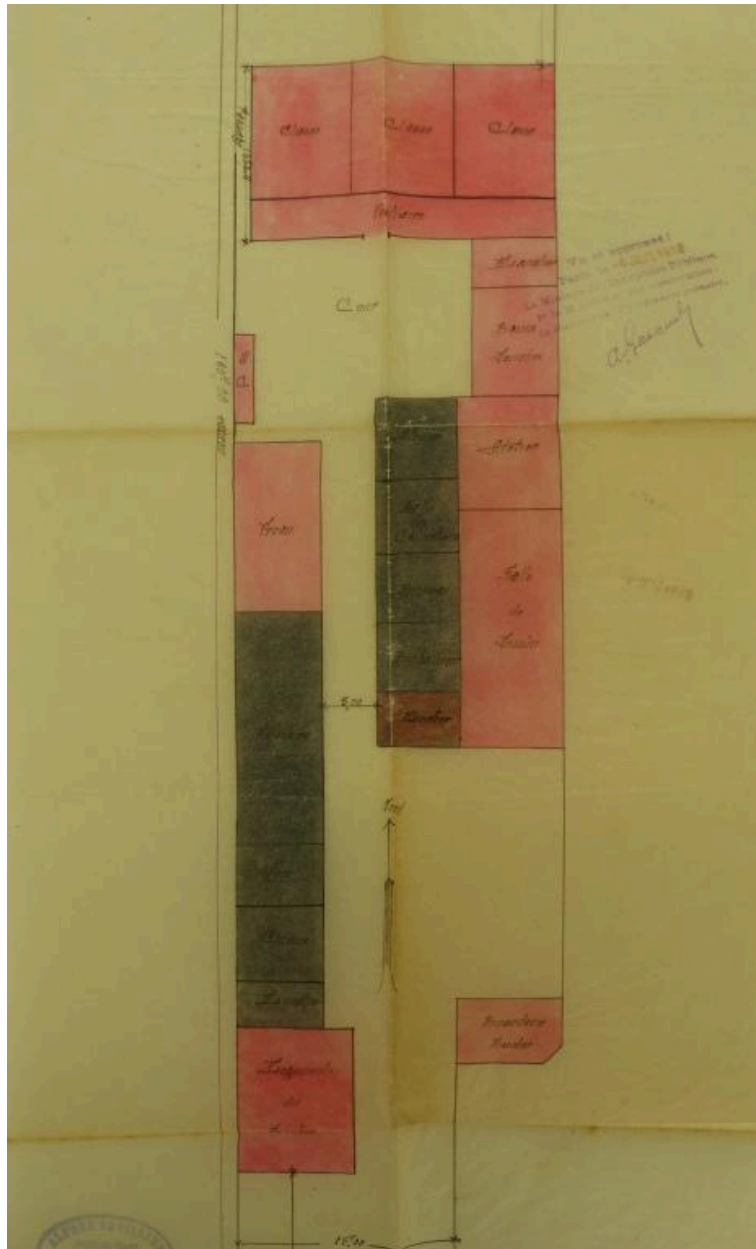

Projet de reconstruction de la première école primaire. A. Cu villier architecte, 12 juin 1912 (AD somme ; 990 3737).

IVR32_20208005233NUCA

Auteur de l'illustration : Isabelle Barbedor

(c) Région Hauts-de-France - Inventaire général ; (c) Département de la Somme - Archives départementales
reproduction soumise à autorisation du titulaire des droits d'exploitation

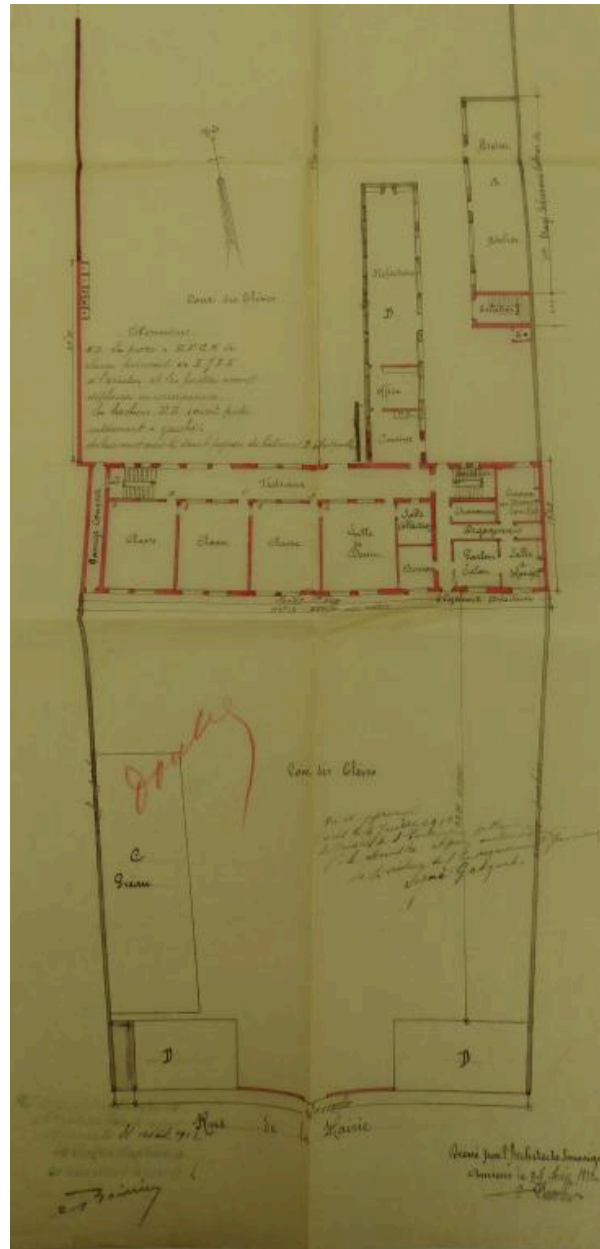

Nouveau projet de reconstruction de l'école. A. Cu villier architecte, 29 juin 1912 (AD somme ; 990 3737).

IVR32_20208005228NUCA

Auteur de l'illustration : Isabelle Barbedor

(c) Région Hauts-de-France - Inventaire général ; (c) Département de la Somme - Archives départementales
reproduction soumise à autorisation du titulaire des droits d'exploitation



Projet de reconstruction de l'école. Façade principale sur la cour d'entrée et coupe du bâtiment principal. A. Cu villier architecte, 29 juin 1912 (AD somme ; 99O 3737).

IVR32_20208005232NUCA

Auteur de l'illustration : Isabelle Barbedor

(c) Région Hauts-de-France - Inventaire général ; (c) Département de la Somme - Archives départementales
reproduction soumise à autorisation du titulaire des droits d'exploitation

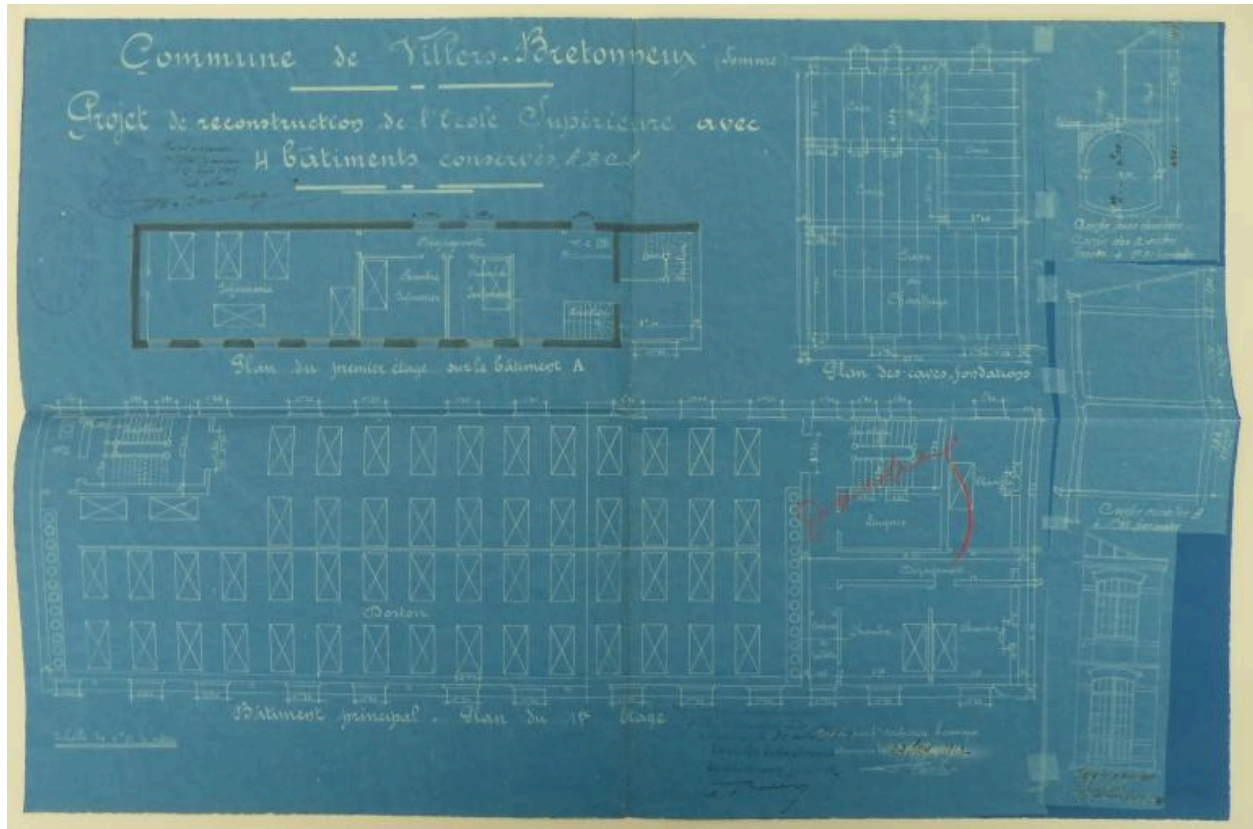

Projet de reconstruction de l'école. Plan du premier étage du bâtiment principal et du bâtiment A. A. Cuvillier architecte, 29 juin 1912 (AD somme ; 99O 3737).

IVR32_20208005229NUCA

Auteur de l'illustration : Isabelle Barbedor

(c) Région Hauts-de-France - Inventaire général ; (c) Département de la Somme - Archives départementales
reproduction soumise à autorisation du titulaire des droits d'exploitation

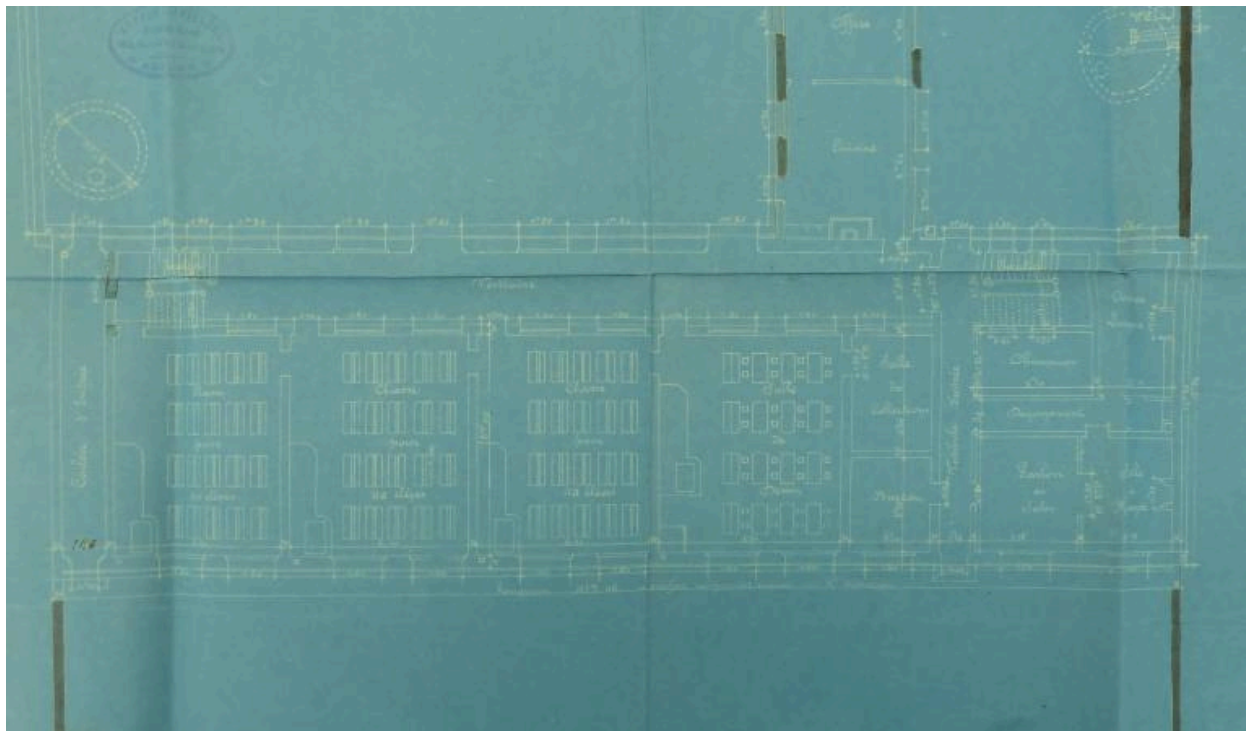

Projet de reconstruction de l'école. Plan du rez-de-chaussée du bâtiment principal. A. Cuvillier architecte, 29 juin 1912 (AD somme ; 99O 3737).

IVR32_20208005230NUCA

Auteur de l'illustration : Isabelle Barbedor

(c) Région Hauts-de-France - Inventaire général ; (c) Département de la Somme - Archives départementales
reproduction soumise à autorisation du titulaire des droits d'exploitation

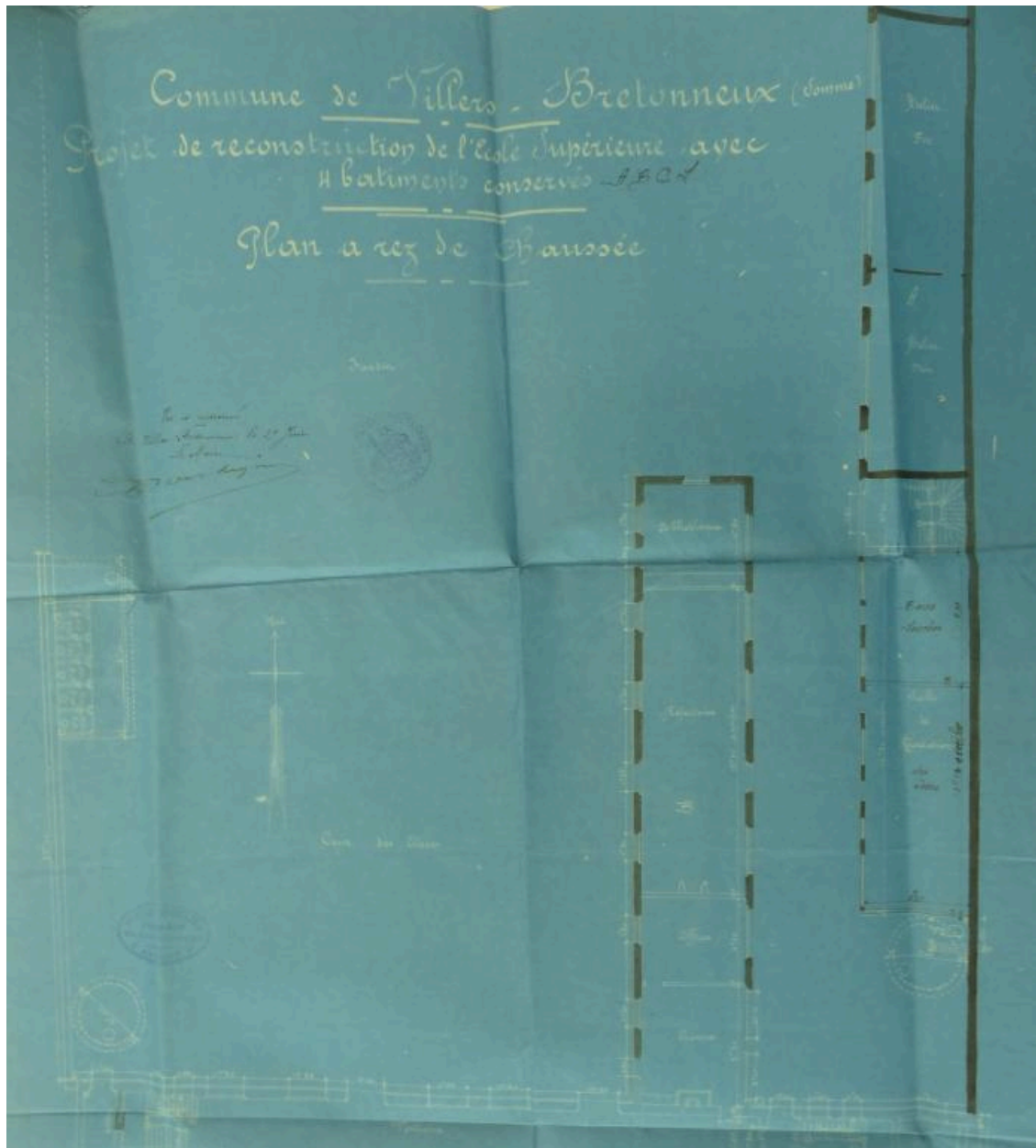

Projet de reconstruction de l'école. Plan du rez-de-chaussée du bâtiment A. A. Cuvillier architecte, 29 juin 1912 (AD somme ; 99O 3737).

IVR32_20208005231NUCA

Auteur de l'illustration : Isabelle Barbedor

(c) Région Hauts-de-France - Inventaire général ; (c) Département de la Somme - Archives départementales
reproduction soumise à autorisation du titulaire des droits d'exploitation



Ecole primaire supérieure de Villers-Bretonneux. Le réfectoire. Carte postale, début 20e siècle (coll. part.).

IVR32_20198005015NUCA

Auteur de l'illustration : Isabelle Barbedor

(c) Région Hauts-de-France - Inventaire général

reproduction soumise à autorisation du titulaire des droits d'exploitation

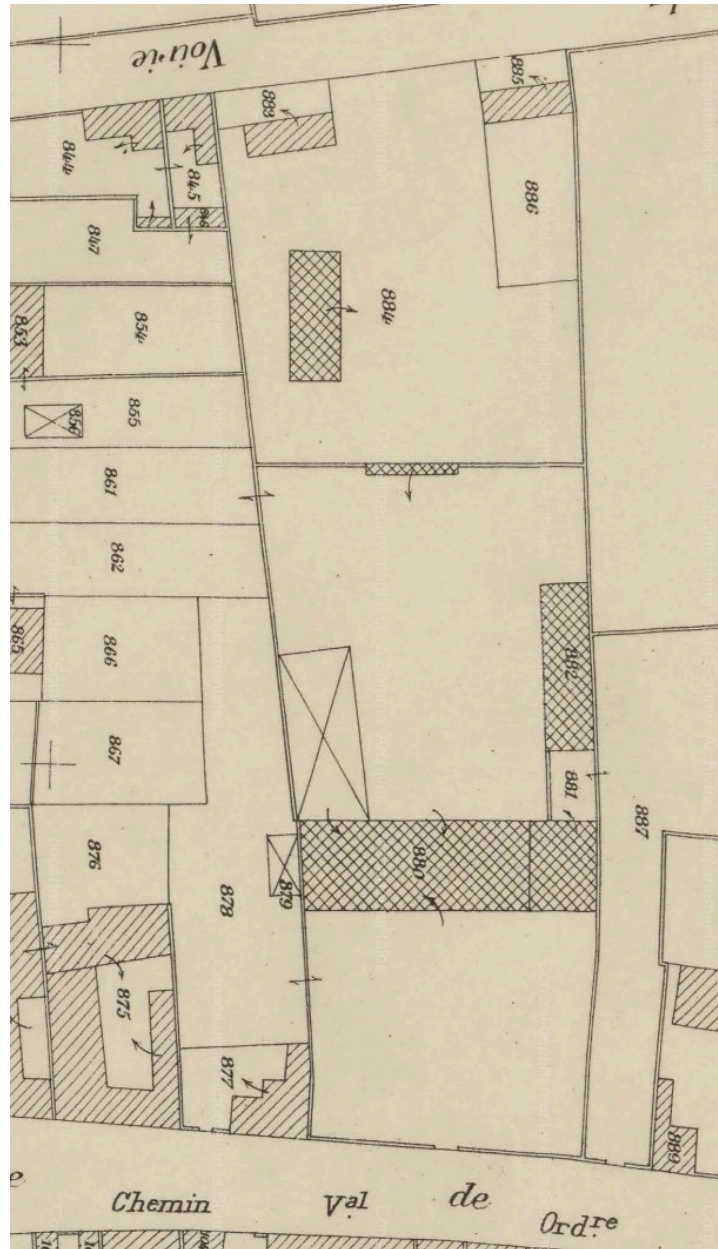

Extrait du cadastre de 1933. Section B2 (AD Somme ; 73W_CP_496_5).

IVR32_20208005227NUCA

Auteur de l'illustration : Archives départementales de la Somme

(c) Département de la Somme - Archives départementales ; (c) Région Hauts-de-France - Inventaire général
reproduction soumise à autorisation du titulaire des droits d'exploitation



Vue générale, depuis le sud-ouest.

IVR32_20208000127NUC2AQ

Auteur de l'illustration : Thierry Lefébure

(c) Région Hauts-de-France - Inventaire général

reproduction soumise à autorisation du titulaire des droits d'exploitation



Vue générale, depuis le sud-est.

IVR32_20168005728NUCA

Auteur de l'illustration : Isabelle Barbedor

(c) Région Hauts-de-France - Inventaire général

reproduction soumise à autorisation du titulaire des droits d'exploitation