

Hauts-de-France, Aisne
Saint-Quentin
quartier Saint-Jean
41 à 41 bis rue du Calixte-Souplet

Ancienne broderie mécanique Carré, puis broderie mécanique et tissage de laine Cogne, puis cité ouvrière et confection Alliot Eliane Confection

Références du dossier

Numéro de dossier : IA02002952
Date de l'enquête initiale : 2006
Date(s) de rédaction : 2006
Cadre de l'étude : patrimoine industriel la communauté d'agglomération de Saint-Quentin
Degré d'étude : étudié

Désignation

Dénomination : usine de broderie mécanique, tissage, cité ouvrière
Précision sur la dénomination : tissage de laine
Appellation : Carré, Cogne, Alliot
Parties constituantes non étudiées : atelier de fabrication, entrepôt industriel, bureau, boutique, logement d'ouvriers

Compléments de localisation

Milieu d'implantation : en ville
Références cadastrales : 2006. AO 63 à 74, 456

Historique

En 1876, Edmond Carré créé sur ce site une usine de broderie mécanique, reprise vers 1890 par Edouard Cogne, qui y ajoute un petit atelier de tissage de laine (E. Carré reste propriétaire de l'usine). Des magasins industriels et des bureaux sont construits en 1893. Le site est acquis par MM. Albert Israël et Paul Dubois dans l'intention d'y d'édifier une cité ouvrière de 38 logements. Seuls dix sont réalisés en 1925, entraînant néanmoins la suppression partielle des anciens ateliers. Au cours des années 1960, ces derniers sont occupés par une petite usine de confection féminine, Alliot Eliane Confection. Le site est actuellement désaffecté. L'usine de broderie mécanique compte de 10 métiers à broder en 1877, 20 dans les années 1880-1890, 34 en 1901. Le tissage de laine est équipé de 16 métiers mécaniques en 1891, puis seulement d'une dizaine en 1895-1901. L'usine de confection emploie une quarantaine de salariés en 1967.

Période(s) principale(s) : 4e quart 19e siècle, 2e quart 20e siècle

Dates : 1876 (daté par source), 1893, 1925

Personne(s) liée(s) à l'histoire de l'oeuvre : Edmond Carré (commanditaire), Edouard Cogne (commanditaire)

Description

Les ateliers subsistants en rez-de-chaussée sont construits en brique, et couverts de sheds, portés par des profilés métalliques sur colonnes de fonte. Ils sont fermés côté cour par une structure poteau-poutre en béton armé à remplissage de parpaings datant probablement des années 1960. La cour est accessible par un petit bâtiment à passage avec deux boutiques à devantures en bois. Le bâtiment à un étage carré, sur caves, couvert d'un toit à longs pans contient deux boutiques (désaffectées) à devantures en bois. Au nord de la cour, s'élève un petit immeuble à logements remanié qui comprenait initialement dix entités d'habitation. Le bâtiment en brique, à étage carré est couvert de fibrociment.

Éléments descriptifs

Matériau(x) du gros-oeuvre, mise en oeuvre et revêtement : brique ; béton (?) ; béton armé ; parpaing de béton

Matériau(x) de couverture : ciment amiante en couverture

Étage(s) ou vaisseau(x) : sous-sol, 1 étage carré

Type(s) de couverture : shed ; toit à longs pans ; toit à un pan

Typologies et état de conservation

État de conservation : établissement industriel désaffecté

Statut, intérêt et protection

Edouard Cogne acquiert parallèlement une autre usine de broderie mécanique, plus importante, située à quelques centaines de mètres, à l'emplacement de l'actuel stade P. Roth, boulevard Richelieu. Au lendemain de la Première Guerre mondiale, cet industriel s'associe à Henri Graff pour fonder un nouvel établissement, route de Cambrai (actuelle rue du Président J.-F. Kennedy), et abandonne les ateliers de la rue Calixte-Souplet.

Statut de la propriété : propriété privée

Références documentaires

Documents d'archive

- AC Saint-Quentin. Série F ; 7 F 12. **Conseil des Prudhommes - Liste des électeurs : patrons et ouvriers, 1883 à 1886.**
Edmond Carré - né le 04-08-1834 - Fabricant de broderie depuis 1876 ; Edouard Cogne - né le 15-07-1854 - Fabricant de lingerie depuis 1879
- AC Saint-Quentin. Série F ; 7 F 16 et 17. **Conseil des Prudhommes - Listes électorales : Patrons, 1908 à 1927.**
Edouard Cogne - 1908 à 1913
- AC Saint-Quentin. Série G ; 1 G 24 à 93. **Matrices des contributions personnelles et des patentes. 1864-1914.**
années 1877 (1 G 26), 1881 (1 G 30), 1885 (1 G 34), 1891 (1 G 40), 1895 (1 G 44), 1901 (1 G 67/68), 1907 (1 G 74/75), 1914 (1 G 89/90)
- AC Saint-Quentin. Série G ; 1 G 62. **Déclarations des constructions nouvelles, reconstructions, etc - [1891-1898].**
26-07-1893 - Les soeurs Edmond Carré - Construction d'un magasin et d'un bureau - Déclaration n°164
- AC Saint-Quentin. Non coté. **Matrices cadastrales - 3e série - 1911/1926**, [les mêmes matrices sont conservées aux archives départementales : AD Aisne. 4 P 691/2 à 9].
Edmond Carré - Case 941
- AC Saint-Quentin. Service de l'Urbanisme ; Permis de construire. **Dossier n° 98 - Rue Calixte-Souplet.**
1925 - Israël & Dubois - Projet de cité ouvrière
- AD Aisne. Série P ; 4 P 691/11 à 19. **Matrices des propriétés mixtes et non bâties - Première série (1827-1883).**
Edmond Carré - Folio 572
- BM Saint-Quentin. Fonds local. **Annuaire et almanachs.**
années 1880 à 1914

Documents figurés

- **Sans rival démontable.** Marque de fabrique, déposée le 30-08-1905 (AD Aisne. Série U ; 289 U 139. Enregistrement des marques de fabrique et de commerce (2 registres) - 1903-1929. N°247).
- **Vue aérienne nord-ouest.** Photogr. pos., n. et b., 11 h 30, altitude 2600 m., Focale 50, format 179 x 238 mm, 21/11/1918 (AD Aisne ; 28 Fi Saint-Quentin 15).
- **36e C.A. C. 585 - St-Quentin Ouest - 1-10-18 - 15h - 200m.** Photograph. pos., n. et b., 16 x 22 cm, 1-10-1918 (BM Saint-Quentin. Fonds local : photographies aériennes).
- **Destruction de l'usine Cogne à Saint-Quentin.** Impr. photoméc., 11,5 x 9 cm, [1918-1919]. *Le Monde Illustré - La reconstitution des régions dévastées : L'Aisne 1918-1922.* Tome 6, 65ème année, 1922. p. 68.
- **Propriété de Messieurs Israël Albert et Dubois Paul - 41 et 43 rue Calixte-Souplet - Projet de cour privée - Plan de 38 maisons ouvrières sur cour et 2 maisons de commerce sur rue.** Plan, tirage, 1 : 50, 178 x 74 cm, [1925] (AC Saint-Quentin. Service de l'Urbanisme ; Permis de construire : casier sanitaire. Dossier n°98 - Rue Calixte-Souplet).
- **[Propriété de Messieurs Israël Albert et Dubois Paul - 41 et 43 rue Calixte-Souplet - Projet de cour privée] - Façade sur rue Calixte-Souplet - Plan du 1er étage.** Plan, tirage, 1 : 50, 103 x 75 cm, [1925] (AC Saint-Quentin. Service de l'Urbanisme ; Permis de construire : casier sanitaire. Dossier n°98 - Rue Calixte-Souplet).
- **[Vue aérienne - détail].** Photogr. pos., coul., n°77, 17,5 x 24,5 cm, [1989] (BM Saint-Quentin. Photographies aériennes).

Bibliographie

- PLOUCHART, Eugène. **Le département de l'Aisne à l'Exposition Universelle de Paris en 1900.** Coll. Publications locales du Journal de Saint-Quentin - n° 10 - Journal de Saint-Quentin, 1901. p. 156
- **La reconstitution des régions dévastées. Tome 6 : L'Aisne 1918-1922.**
La reconstitution des régions dévastées. Tome 6 : L'Aisne 1918-1922. *Le monde Illustré*, 65ème année, 1922 (Imprimerie E. Defossés, 1922). p. 68

Illustrations

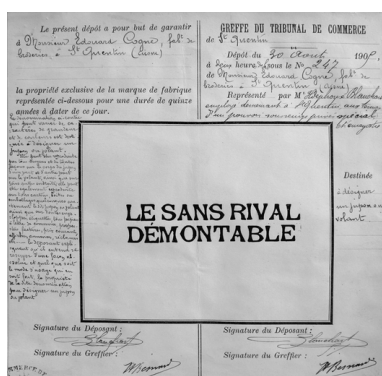

Marque de fabrique,
1905 (AD Aisne).
Phot. Pillet Frédéric

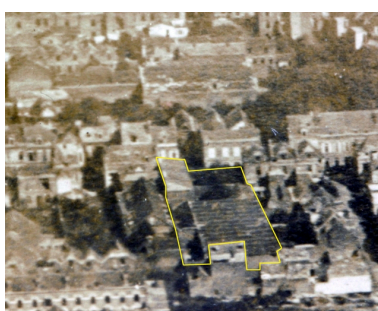

Vue aérienne du site en octobre
1918 (BM Saint-Quentin).
Phot. Pillet Frédéric
IVR22_20060205627NUCAB

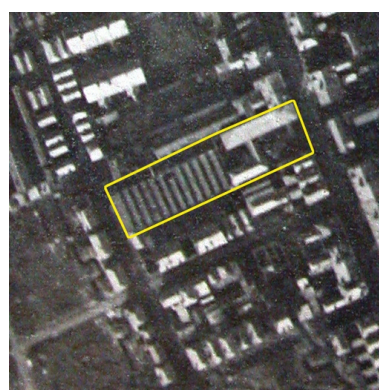

Vue aérienne du site en
novembre 1918 (AD Aisne).
Phot. Pillet Frédéric

IVR22_20060205625NUCAB



Les ateliers au lendemain de la Première Guerre mondiale (Le Monde Illustré).
Phot. Pillet Frédéric
IVR22_20060205628NUCAB

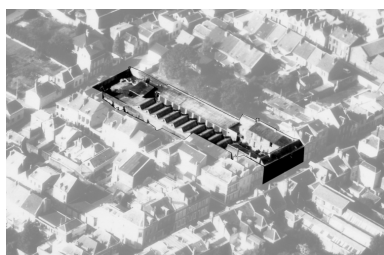

Vue aérienne du site en 1989.
Phot. Pillet Frédéric, Austr. Phot'R
IVR22_20060205631NUCA



Vue des ateliers subsistant au sud de la cour.
Phot. Frédéric Pillet
IVR22_20070205136NUCA



Projet de cité ouvrière : plan des logements, 1925 (AC Saint-Quentin).
Phot. Pillet Frédéric
IVR22_20060205629NUCAB



Vue aérienne du site en 1989.
Phot. Pillet Frédéric
IVR22_20060205632NUCAB



Cour et logements ouvriers construits après 1918.
Phot. Frédéric Pillet
IVR22_20070205137NUCA

IVR22_20060205626NUCAB

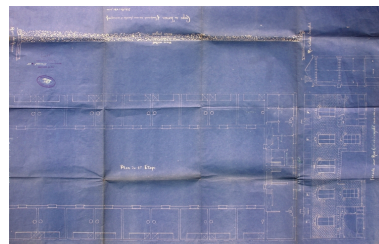

Projet de cité ouvrière : premier étage et façade sur rue, 1925 (AC Saint-Quentin).
Phot. Pillet Frédéric
IVR22_20060205630NUCAB



Le petit immeuble à boutiques donnant accès à la cité ouvrière construite vers 1925.
Phot. Frédéric Pillet
IVR22_20070205135NUCA

Dossiers liés

Dossiers de synthèse :

Les usines textiles de Saint-Quentin (IA02002973)

Oeuvre(s) contenue(s) :

Oeuvre(s) en rapport :

Les établissements industriels du faubourg Saint-Jean (IA02002977) Hauts-de-France, Aisne, Saint-Quentin

Auteur(s) du dossier : Frédéric Pillet, Benoît Dufournier

Copyright(s) : (c) Région Hauts-de-France - Inventaire général ; (c) Communauté d'agglomération et ville de Saint-Quentin

Le présent dépôt a pour but de garantir à Monsieur Edouard Cogne, fab. de broderies à St Quentin (Aisne)

la propriété exclusive de la marque de fabrique représentée ci-dessous pour une durée de quinze années à dater de ce jour.

Le dénommé, a contre qui peut varier de ce caractère de grandeur et de couleur est destinée à désigner un jupon ou volant.

Elle peut être reproduite par tout moyen et de toutes façons sur la carte de jupon, sur un point et d'autre point sur le volant, ainsi que sur tous autres endroits, elle peut être également reproduite sur tous cartons, boîtes ou emballages quelconques contenant le dit jupon ou volant ainsi que sur toutes étiquettes, étiquettes, lettres de commerce, prospectus, factures, prix courants, affiches, annonces, réclames etc. Le déposant espère que tout qui se contredira et résistera d'une façon absolue et quel que soit le mode d'usage qui en soit fait, la propriété de la dite dénomination pour désigner un jupon ou volant.

LE SANS RIVAL DÉMONTABLE

Signature du Déposant : *E. Cogne*
Signature du Greffier : *M. Besnard*

GREFFE DU TRIBUNAL DE COMMERCE de St Quentin
Dépôt du 30 Août 1905, à deux heures, sous le N° 247 de Monsieur Edouard Cogne, fab. de broderies à St Quentin (Aisne)
Représenté par M. Edouard Bauchant employé demeurant à St Quentin aux tours
D'un pouvoir sousseigné privé spécial
E. Bauchant

Destinée à désigner un jupon ou volant

Marque de fabrique, 1905 (AD Aisne).

IVR22_20060205625NUCAB

Auteur de l'illustration : Pillet Frédéric

(c) Région Hauts-de-France - Inventaire général ; (c) Département de l'Aisne ; (c) Communauté d'agglomération et ville de Saint-Quentin

reproduction soumise à autorisation du titulaire des droits d'exploitation



Vue aérienne du site en octobre 1918 (BM Saint-Quentin).

IVR22_20060205627NUCAB

Auteur de l'illustration : Pillet Frédéric

(c) Région Hauts-de-France - Inventaire général ; (c) Communauté d'agglomération et ville de Saint-Quentin
reproduction soumise à autorisation du titulaire des droits d'exploitation

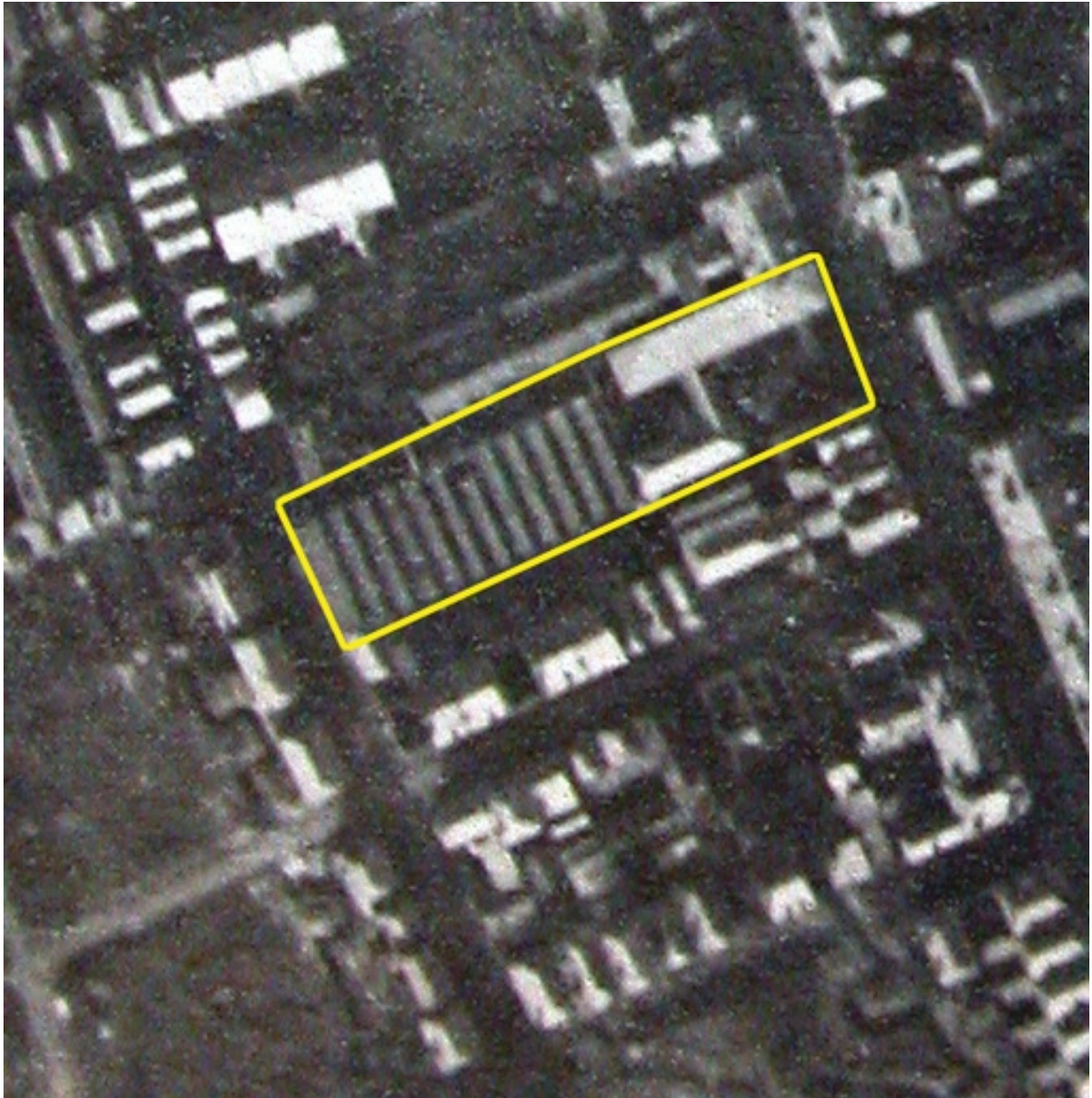

Vue aérienne du site en novembre 1918 (AD Aisne).

IVR22_20060205626NUCAB

Auteur de l'illustration : Pillet Frédéric

(c) Région Hauts-de-France - Inventaire général ; (c) Département de l'Aisne ; (c) Communauté d'agglomération et ville de Saint-Quentin

reproduction soumise à autorisation du titulaire des droits d'exploitation

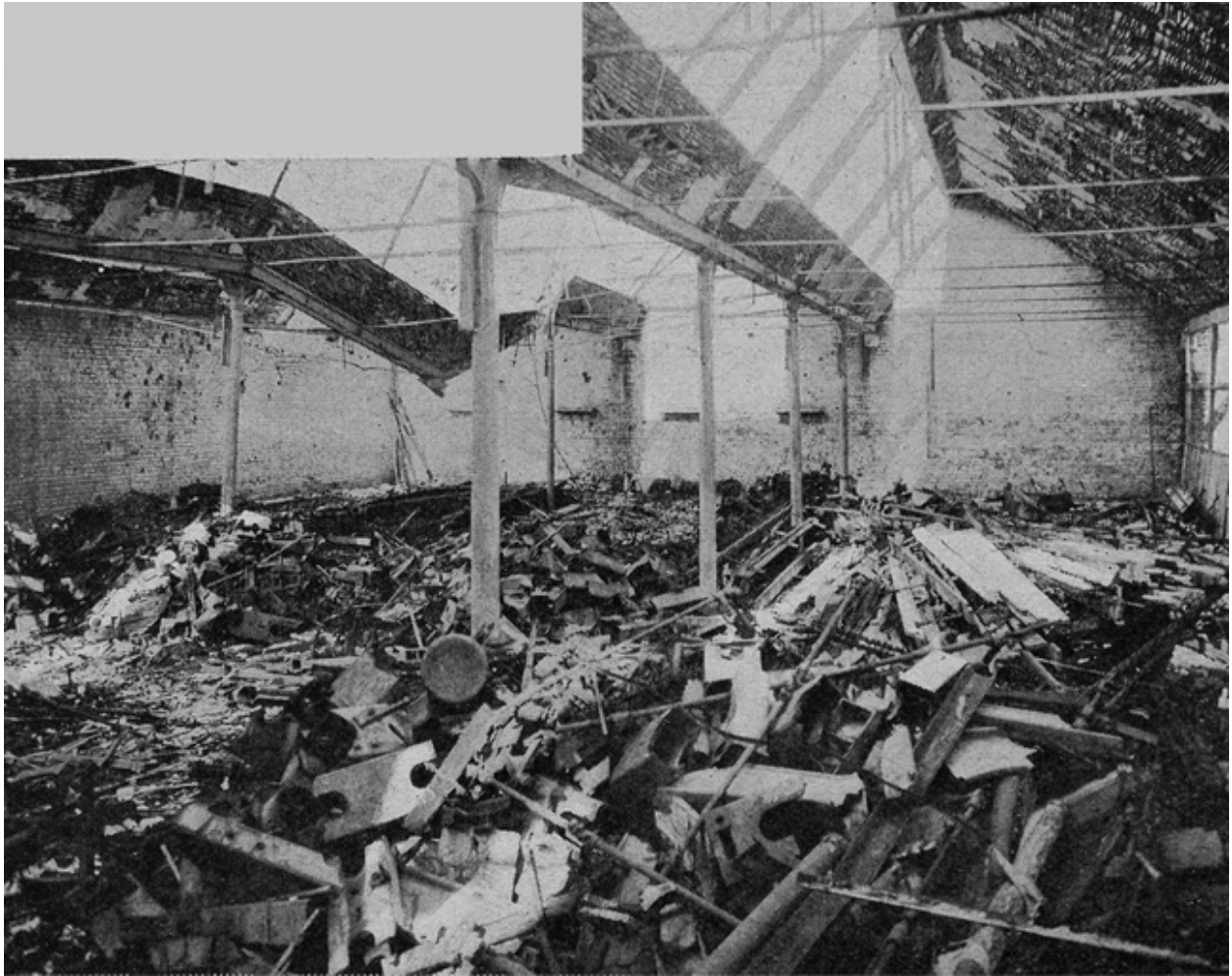

Les ateliers au lendemain de la Première Guerre mondiale (Le Monde Illustré).

Référence du document reproduit :

- " Le Monde Illustré - La reconstitution des régions dévastées : L'Aisne 1918-1922", tome 6, 65ème année, 1922. p. 68. Impression photomécanique, [1918-1919].
Bibliothèque municipale, Saint-Quentin : Fonds local : GL 506

IVR22_20060205628NUCAB

Auteur de l'illustration : Pillet Frédéric

(c) Région Hauts-de-France - Inventaire général ; (c) Communauté d'agglomération et ville de Saint-Quentin
reproduction soumise à autorisation du titulaire des droits d'exploitation

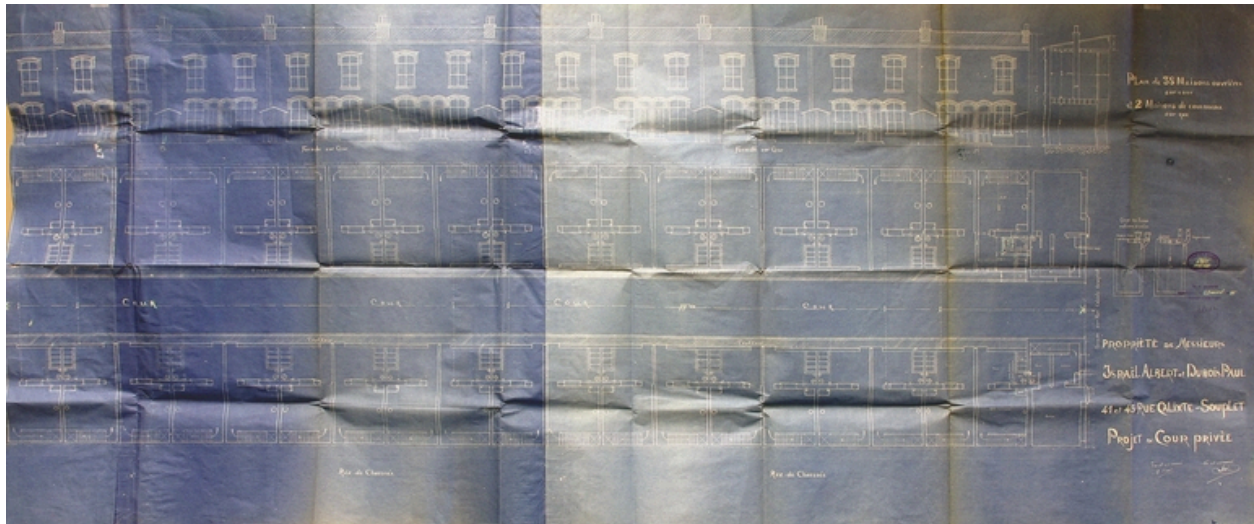

Projet de cité ouvrière : plan des logements, 1925 (AC Saint-Quentin).

IVR22_20060205629NUCAB

Auteur de l'illustration : Pillet Frédéric

(c) Région Hauts-de-France - Inventaire général ; (c) Communauté d'agglomération et ville de Saint-Quentin
reproduction soumise à autorisation du titulaire des droits d'exploitation

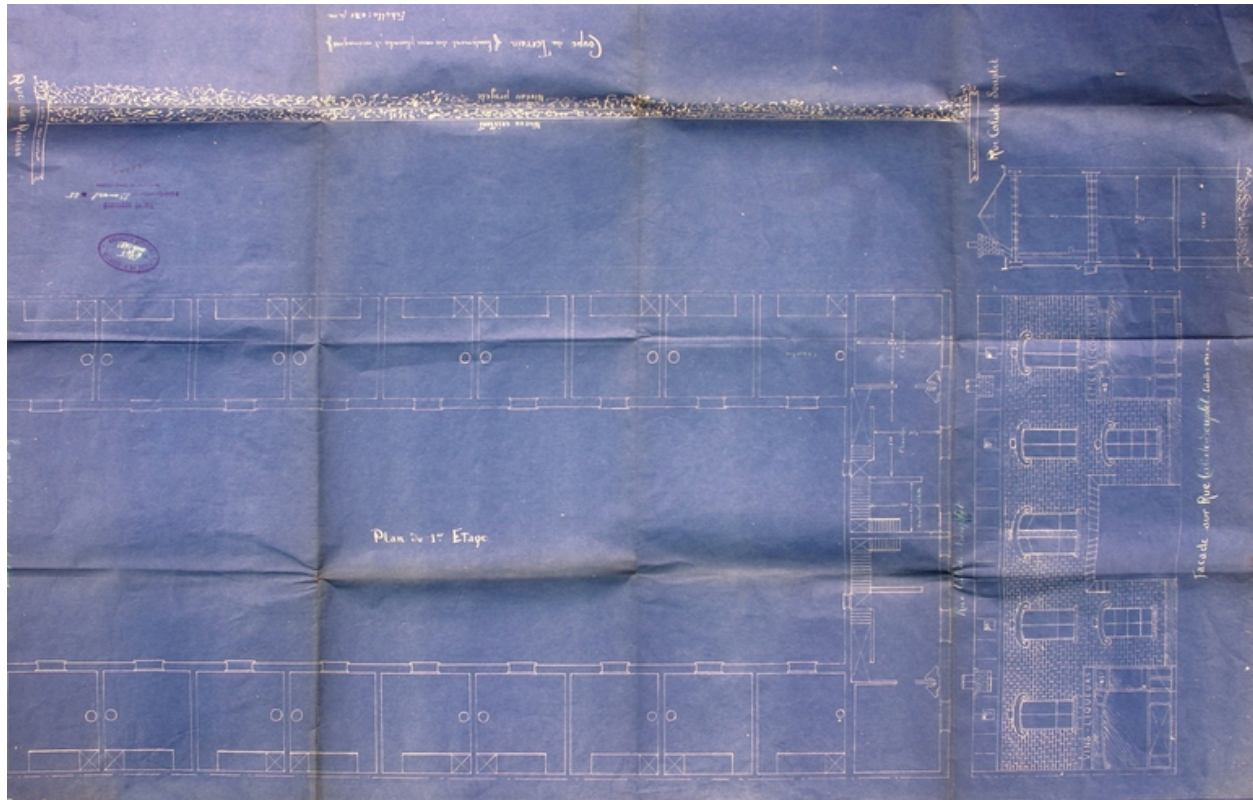

Projet de cité ouvrière : premier étage et façade sur rue, 1925 (AC Saint-Quentin).

IVR22_20060205630NUCAB

Auteur de l'illustration : Pillet Frédéric

(c) Région Hauts-de-France - Inventaire général ; (c) Communauté d'agglomération et ville de Saint-Quentin
reproduction soumise à autorisation du titulaire des droits d'exploitation

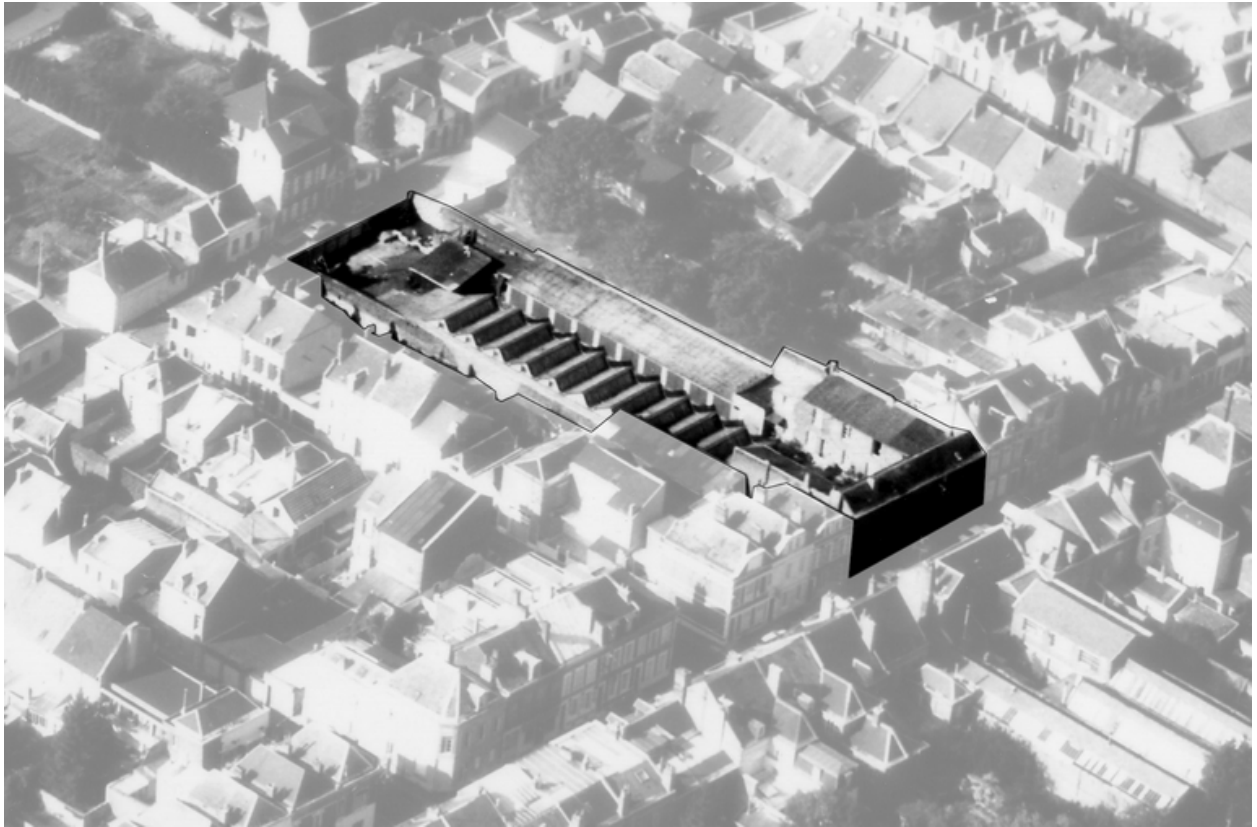

Vue aérienne du site en 1989.

IVR22_20060205631NUCA

Auteur de l'illustration : Pillet Frédéric

Auteur du document reproduit : Phot'R

Date de prise de vue : 1989

(c) Région Hauts-de-France - Inventaire général ; (c) Communauté d'agglomération et ville de Saint-Quentin
reproduction soumise à autorisation du titulaire des droits d'exploitation

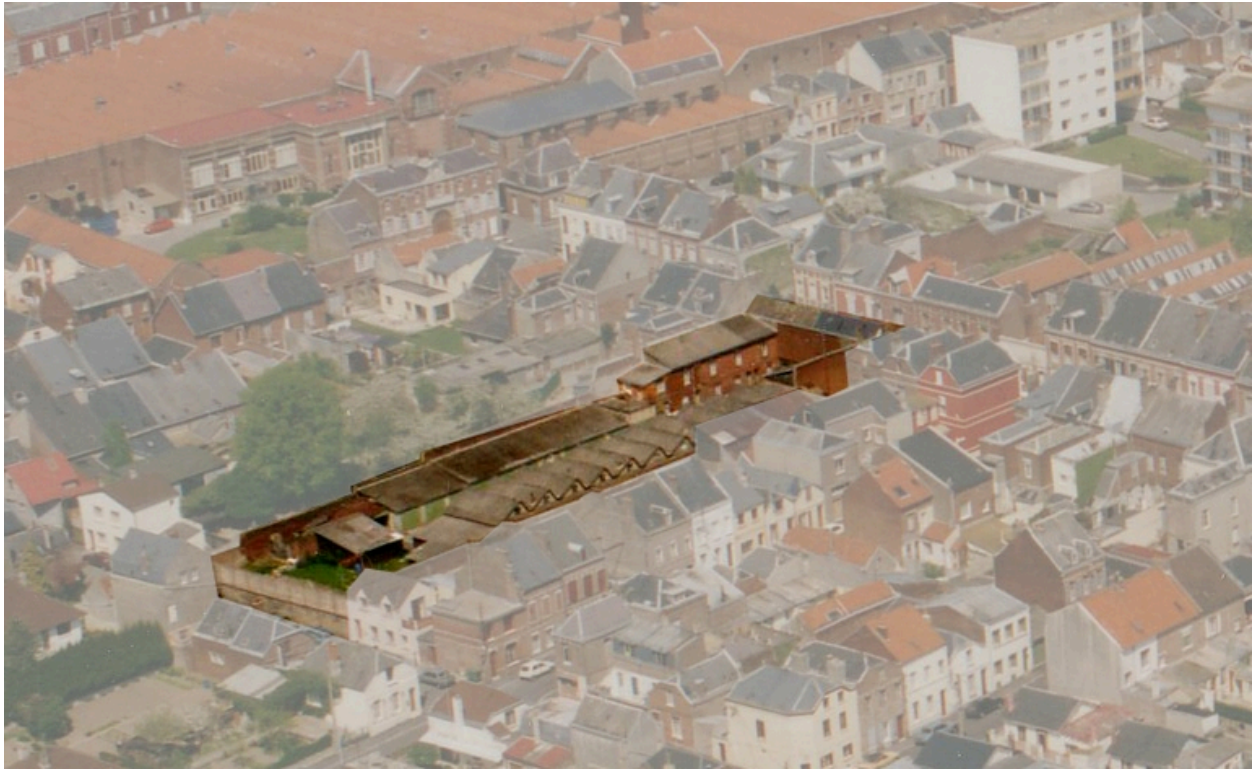

Vue aérienne du site en 1989.

IVR22_20060205632NUCAB

Auteur de l'illustration : Pillet Frédéric

(c) Région Hauts-de-France - Inventaire général ; (c) Communauté d'agglomération et ville de Saint-Quentin
reproduction soumise à autorisation du titulaire des droits d'exploitation



Le petit immeuble à boutiques donnant accès à la cité ouvrière construite vers 1925.

IVR22_20070205135NUCA

Auteur de l'illustration : Frédéric Pillet

(c) Région Hauts-de-France - Inventaire général ; (c) Communauté d'agglomération et ville de Saint-Quentin
reproduction soumise à autorisation du titulaire des droits d'exploitation



Vue des ateliers subsistant au sud de la cour.

IVR22_20070205136NUCA

Auteur de l'illustration : Frédéric Pillet

(c) Région Hauts-de-France - Inventaire général ; (c) Communauté d'agglomération et ville de Saint-Quentin
reproduction soumise à autorisation du titulaire des droits d'exploitation



Cour et logements ouvriers construits après 1918.

IVR22_20070205137NUCA

Auteur de l'illustration : Frédéric Pillet

(c) Région Hauts-de-France - Inventaire général ; (c) Communauté d'agglomération et ville de Saint-Quentin
reproduction soumise à autorisation du titulaire des droits d'exploitation