

Hauts-de-France, Somme  
Ham  
rue de Chauny, rue Général-Leclerc, rue de Sorigny

## Ancien hôtel-Dieu, puis hospice de Ham (détruit)

### Références du dossier

Numéro de dossier : IA80010521  
Date de l'enquête initiale : 2015  
Date(s) de rédaction : 2015  
Cadre de l'étude : opération ponctuelle La première Reconstruction  
Degré d'étude : étudié

### Désignation

Dénomination : hôtel-Dieu  
Parties constituantes non étudiées : chapelle, cour, communs, jardin

### Compléments de localisation

Milieu d'implantation : en ville  
Références cadastrales : 1826, B, 218 à 229

### Historique

Le cadastre napoléonien de 1826 figure l'hôtel-Dieu de Ham (ill.), composé de bâtiments disposés en U, délimitant une cour intérieure, à l'angle des rues de Chauny et de Sorigny. D'après Fleury et Danicourt (1881) et Bocquet (1904), l'hôtel-Dieu, attesté au 13<sup>e</sup> siècle a bénéficié des libéralités de Marie de Médicis, au début du 16<sup>e</sup> siècle. Détruit par un incendie en 1676, il est agrandi (achats de terrains) et reconstruit vers 1700. D'autres agrandissements sont réalisés en 1849. L'établissement est desservi à partir de 1716 par des sœurs de la Charité. Il est agrandi d'un orphelinat de jeunes filles fondé en 1840. La chapelle est dédiée à Saint-Nicolas, en mémoire de l'ancienne hôtellerie Saint-Nicolas. Le bureau de bienfaisance fondé en 1679 y tient ses séances.

Les sources conservées aux archives départementales (série O) comprennent un projet de reconstruction non réalisé (ill.), sur les plans de l'architecte Daullé en 1856. En 1861, l'architecte Robbe est chargé de l'agrandissement de l'hospice et de la construction d'une chapelle.

Les matrices cadastrales signalent la cession à la ville de maisons (rue de Sorigny) pour installer une école des pauvres, en 1838. En 1846, plusieurs parcelles sont également cédées à l'hôtel-Dieu, rue de Chauny et rue de Sorigny.

Le plan (ill.) exécuté en 1920 en donne les dispositions en 1914. Les bâtiments disposés en U abritent les salles des malades pour les femmes et les réfectoires (bâtiments sur la cour), infirmerie, cuisine, parloirs et chapelle (rue de Sorigny). Au nord de la chapelle se trouve l'orphelinat des filles (rue de Sorigny). Rue de Chauny, les bâtiments construits en 1849, dans le prolongement de la conciergerie, abritent des salles des malades pour les hommes. Dans le jardin, un petit pavillon destiné à l'isolement (ill.), également construit au cours du 19<sup>e</sup> siècle, sera conservé dans l'école de garçons.

Durant le 19<sup>e</sup> siècle et jusqu'à la première guerre mondiale, les recensements de population montrent que le nombre de résidents varie de 69 résidents en 1851 (dont 7 religieuses et 3 domestiques infirmiers), 91 en 1872 (dont 14 à l'orphelinat de filles), 14 sœurs de la Charité en 1881. A la veille de la première guerre mondiale, il ne reste que 5 religieuses, un surveillant, une cuisinière et un infirmier (1911). Le nombre de pensionnaires varie de 58 (1851), 70 (1872), à 34 (1881), à 50 (1911).

Lourdement endommagé durant la première guerre mondiale, l'hospice fait l'objet de plusieurs évaluations des destructions des bâtiments réalisées successivement par l'expert Guénard et les architectes Henri Brassart-Mariage et T. Carcaud. Selon qu'elles se fondent sur une conservation plus ou moins importante des maçonneries anciennes, leurs estimations varient de 187 438, 49 F à 906 192,80 F (Guénard, 1920) et à 211 699,32 F (estimatif Brassart, janvier 1922).

L'hospice sera finalement reconstruit sur des terrains acquis route de Chauny (actuelle rue de Verdun).

Période(s) principale(s) : 18e siècle, 2e quart 19e siècle, 3e quart 19e siècle  
Auteur(s) de l'oeuvre : Natalis Daullé (architecte d'arrondissement, attribution par source), Jules Louis Joseph Robbe (architecte, attribution par source)

## Description

### Éléments descriptifs

### Typologies et état de conservation

État de conservation : détruit

## Statut, intérêt et protection

Statut de la propriété : propriété publique (?)

## Références documentaires

### Documents d'archive

- AD Somme. Série P ; 3 P 410/4. **Ham. Propriétés foncières 1832-1882.**
- AD Somme. Série O ; 99 O 2058. **Ham. Travaux communaux.**
- AD Somme. Série O ; 99 O 2065. **Ham. Travaux communaux. Ecoles.**
- AD Somme. Série R ; 10 R 621, 622. **Ham. Dommages de guerre. Propriétés communales.**

### Documents figurés

- **Ham. Plan cadastral, section B dite de la ville**, [vers 1826] (AD Somme ; 3 P 2011/3).
- **Ham. Projet de reconstruction de l'hôtel-Dieu**. Daullé architecte, 1856 (AD Somme ; 99 O 2058).
- **Hospice de Ham [et écoles], plan général à l'échelle de 0,005 m, état 1914**, tirage bleu, Henri Brassart (architecte), 15 avril 1920 (AD Somme ; 10 R 621).
- **Hospice de Ham, plans et coupes**, lavis couleur, T. Carcaud (architecte), [s.d.] (AD Somme ; 10 R 621).
- **Ham, l'hôtel-Dieu**, carte postale, début 20e siècle, Juniet et Vasset à Ham éditeur (Coll. part.).

## Bibliographie

- BOCQUET, E. **Guide du touriste à Ham**. Ham : Jeuniet-Rasse, 1912.  
p. 33-34.
- FLEURY, Elie, DANICOURT, Ernest. **Histoire populaire de la ville et du château de Ham**. Ham : E. Quentin éditeur, 1881.  
p. 10-11.

## Illustrations



Extrait du cadastre  
napoléonien (AD Somme).  
Phot. Isabelle Barbedor  
IVR22\_20158006197NUCA

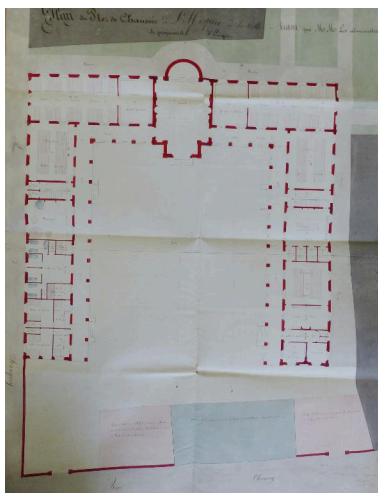

Projet de reconstruction de  
l'hôtel-Dieu. Plan du rez-de-  
chaussée, Daullé architecte,  
1856 (AD Somme ; 99 O 2058).  
Phot. Isabelle Barbedor  
IVR22\_20158006617NUCA

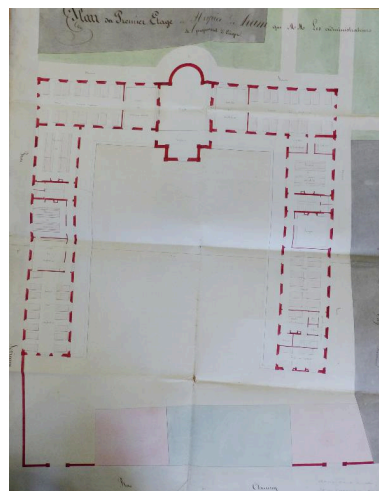

Projet de reconstruction de  
l'hôtel-Dieu. Plan de l'étage,  
Daullé architecte, 1856  
(AD Somme ; 99 O 2058).  
Phot. Isabelle Barbedor  
IVR22\_20158006618NUCA



Ham, l'hôtel-Dieu, carte postale,  
début 20e siècle, Vasset à  
Ham éditeur (Coll. part.).  
Phot. Monnehay-Vulliet Marie-Laure  
IVR32\_20168000109NUC2A

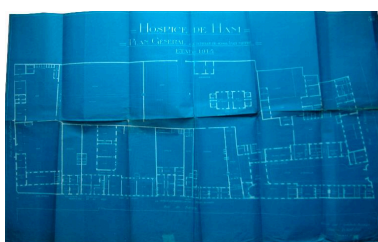

Hospice de Ham, état en 1914  
(AD Somme ; 10 R 621).  
Phot. Gilles-Henri  
Bailly (reproduction)  
IVR22\_20158005385NUCA

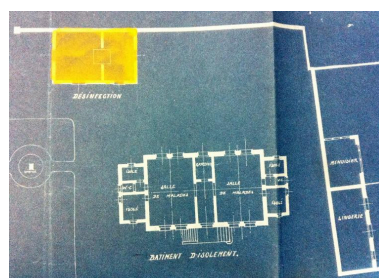

Le pavillon d'isolement.  
Extrait du plan de 1920  
(AD Somme ; 10 R 621).  
Phot. Isabelle Barbedor  
IVR22\_20158006198NUCA

## Dossiers liés

**Oeuvre(s) contenue(s) :**

**Oeuvre(s) en rapport :**

Ancienne ville close de Ham (IA80000806) Hauts-de-France, Somme, Ham,

Auteur(s) du dossier : Isabelle Barbedor

Copyright(s) : (c) Région Hauts-de-France - Inventaire général



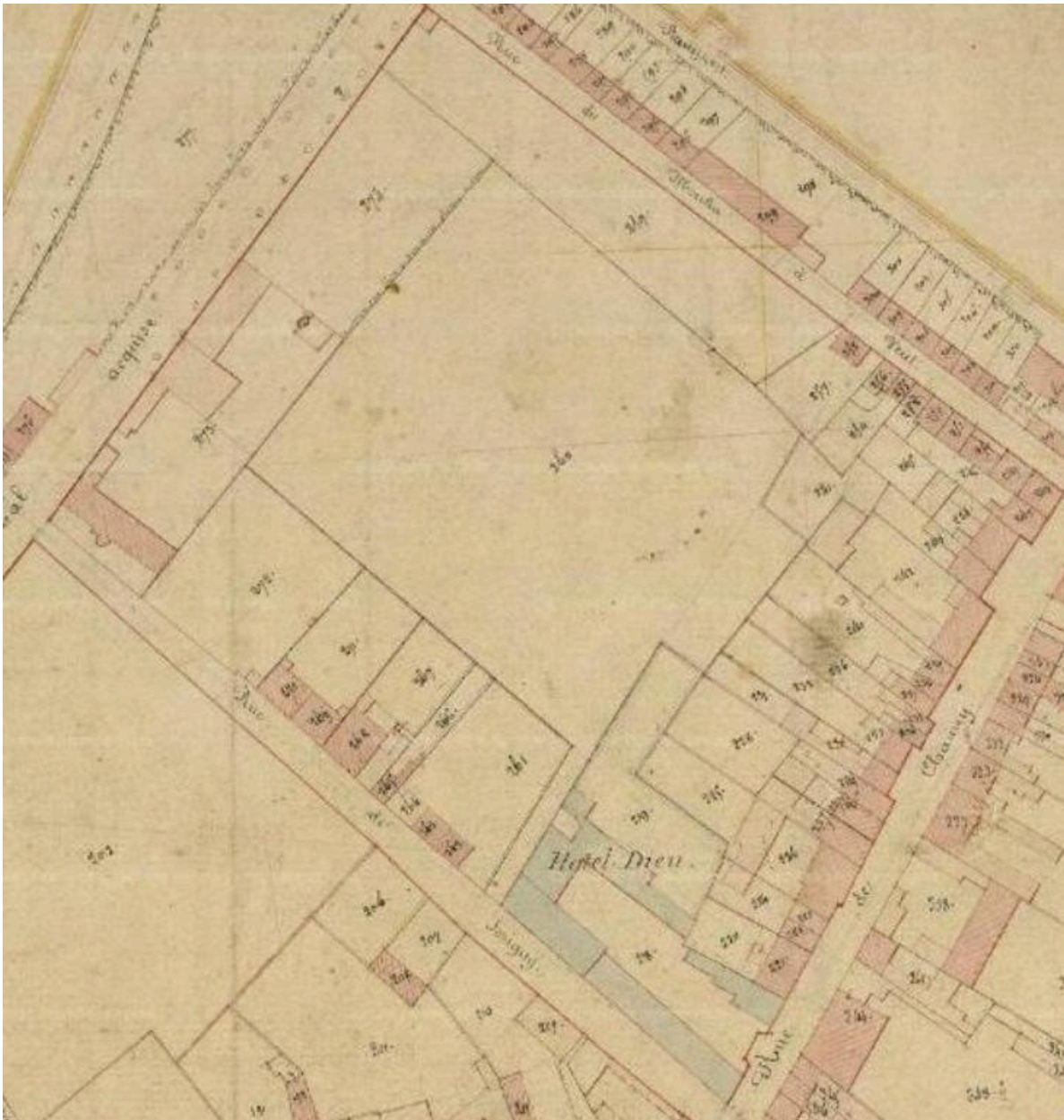

Extrait du cadastre napoléonien (AD Somme).

IVR22\_20158006197NUCA

Auteur de l'illustration : Isabelle Barbedor

(c) Région Hauts-de-France - Inventaire général ; (c) Département de la Somme  
reproduction soumise à autorisation du titulaire des droits d'exploitation

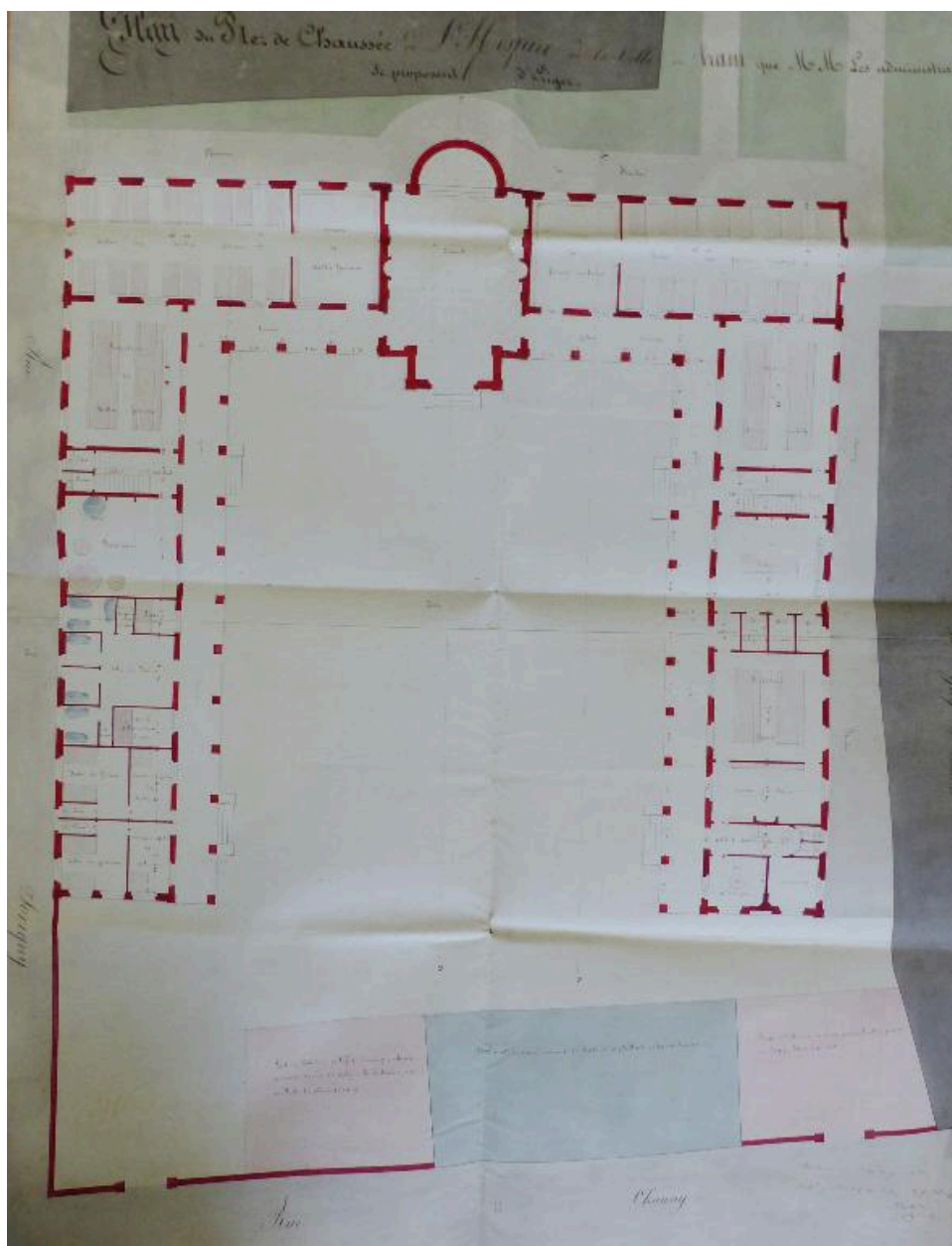

Projet de reconstruction de l'hôtel-Dieu. Plan du rez-de-chaussée, Daullé architecte, 1856 (AD Somme ; 99 O 2058).

IVR22\_20158006617NUCA

Auteur de l'illustration : Isabelle Barbedor

(c) Région Hauts-de-France - Inventaire général ; (c) Département de la Somme  
reproduction soumise à autorisation du titulaire des droits d'exploitation

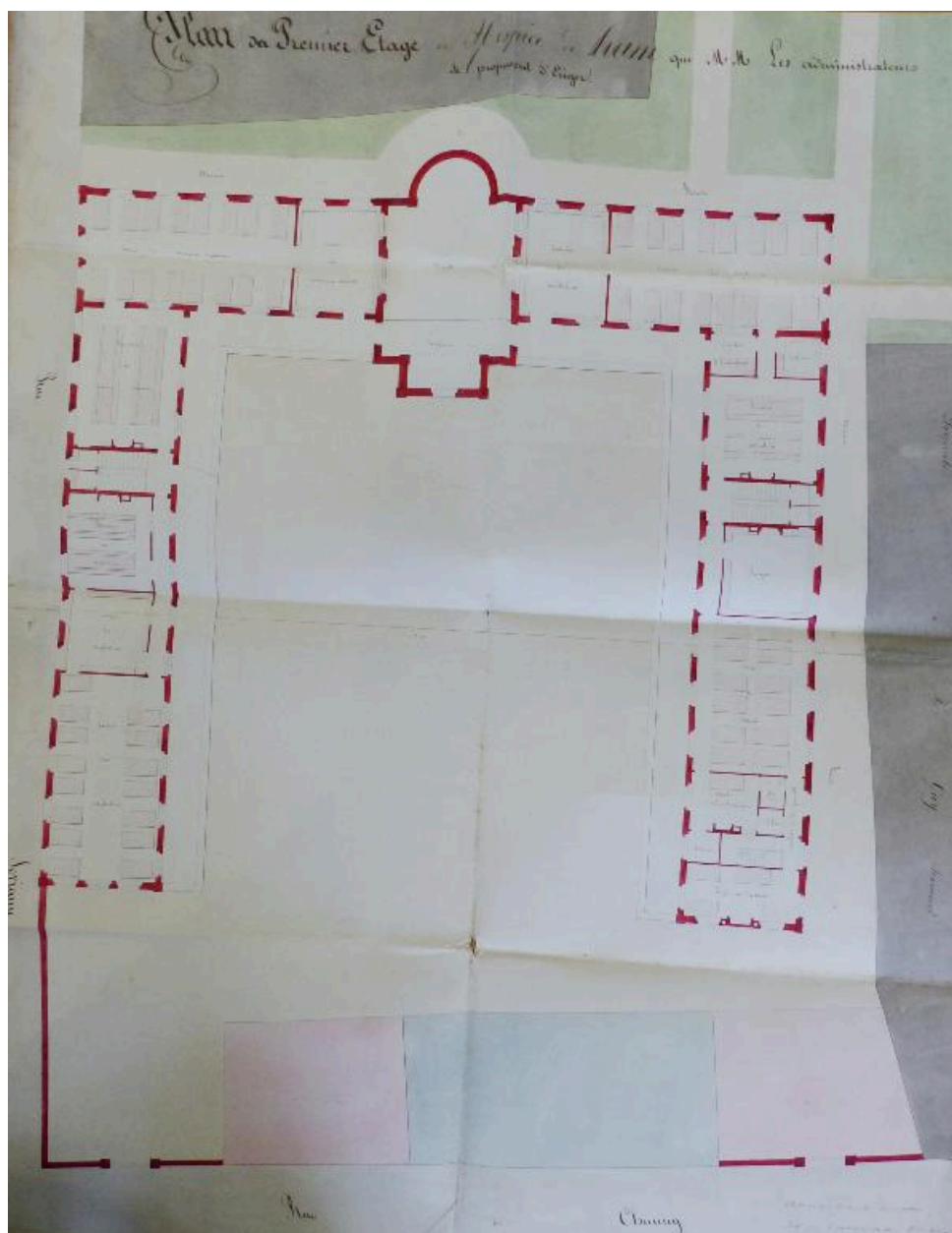

Projet de reconstruction de l'hôtel-Dieu. Plan de l'étage, Daullé architecte, 1856 (AD Somme ; 99 O 2058).

IVR22\_20158006618NUCA

Auteur de l'illustration : Isabelle Barbedor

(c) Région Hauts-de-France - Inventaire général ; (c) Département de la Somme  
reproduction soumise à autorisation du titulaire des droits d'exploitation





Ham, l'hôtel-Dieu, carte postale, début 20e siècle, Vasset à Ham éditeur (Coll. part.).

IVR32\_20168000109NUC2A

Auteur de l'illustration : Monnehay-Vulliet Marie-Laure

(c) Région Hauts-de-France - Inventaire général

reproduction soumise à autorisation du titulaire des droits d'exploitation

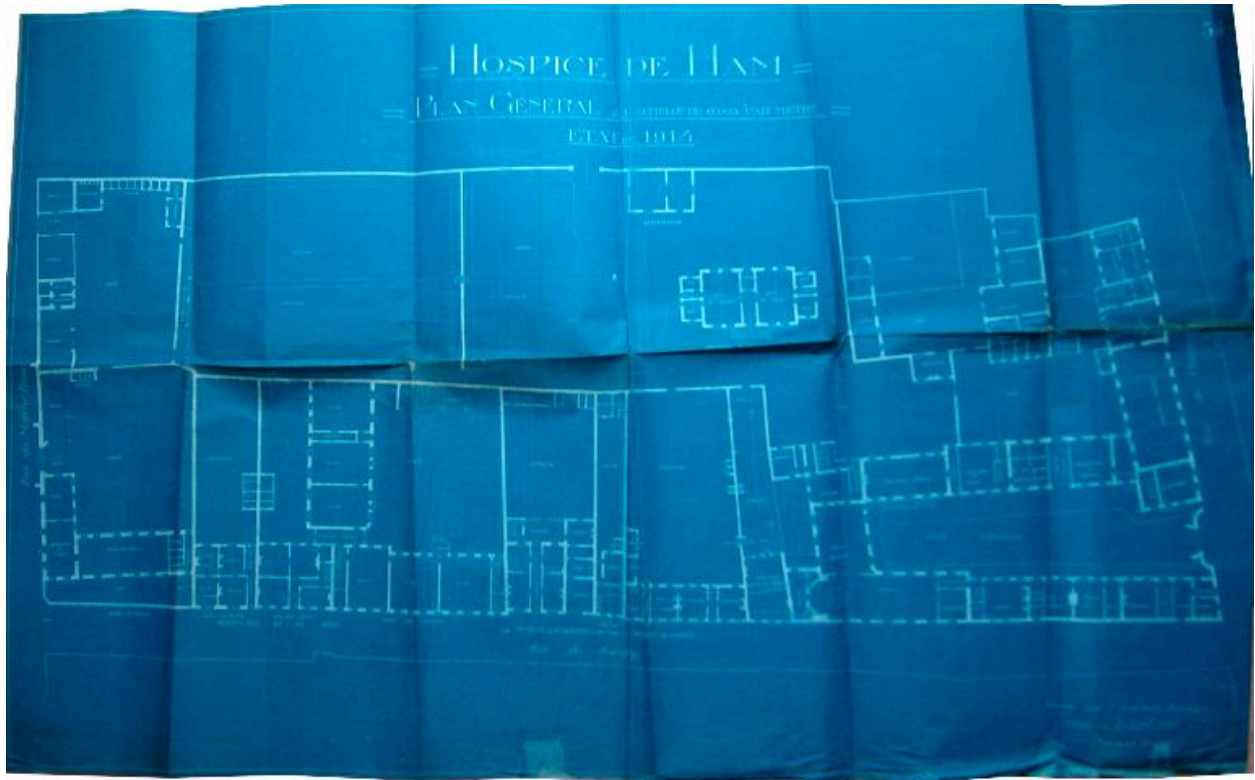

Hospice de Ham, état en 1914 (AD Somme ; 10 R 621).

IVR22\_20158005385NUCA

Auteur de l'illustration : Gilles-Henri Bailly (reproduction)

Date de prise de vue : 2003

(c) Région Hauts-de-France - Inventaire général ; (c) Département de la Somme  
reproduction soumise à autorisation du titulaire des droits d'exploitation



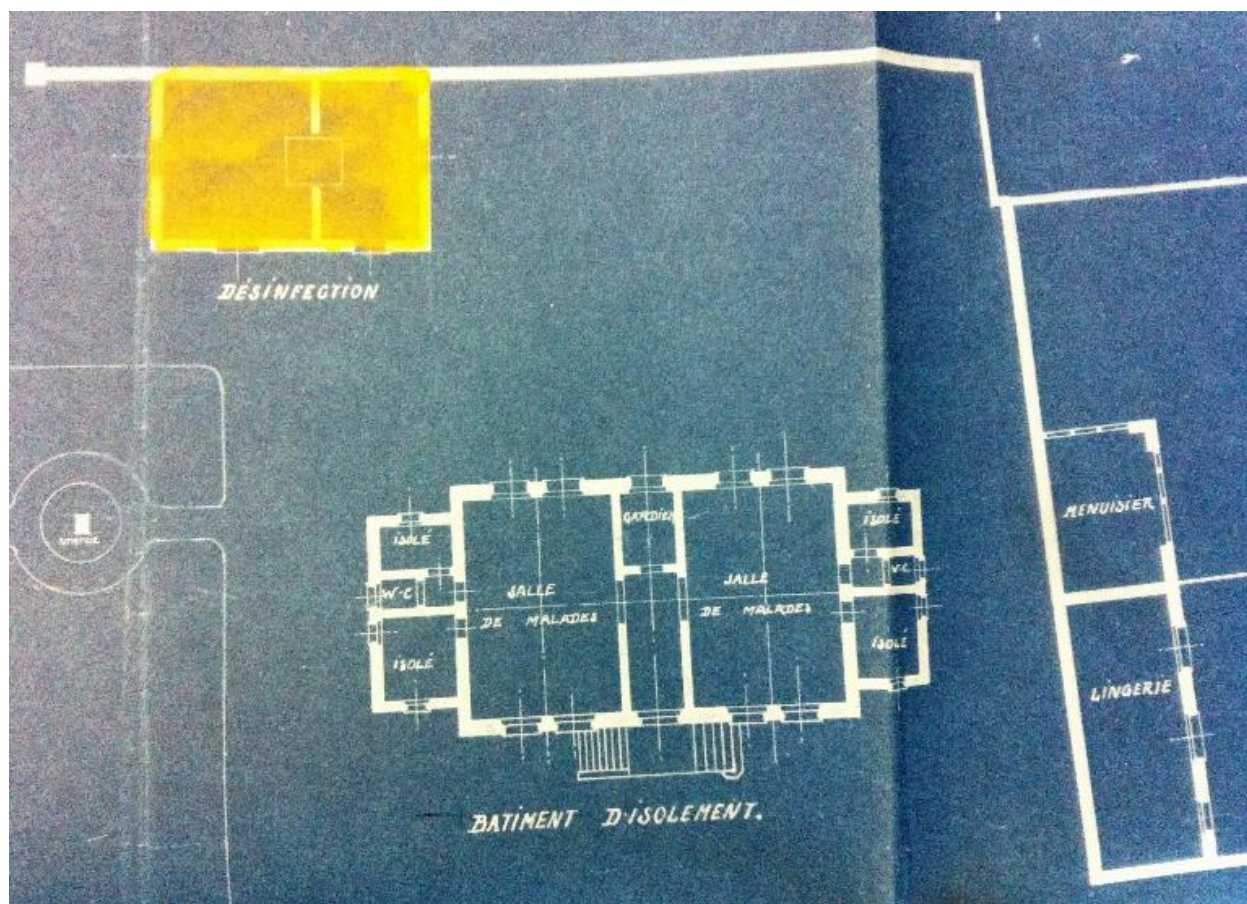

Le pavillon d'isolement. Extrait du plan de 1920 (AD Somme ; 10 R 621).

IVR22\_20158006198NUCA

Auteur de l'illustration : Isabelle Barbedor

(c) Région Hauts-de-France - Inventaire général ; (c) Département de la Somme  
reproduction soumise à autorisation du titulaire des droits d'exploitation