

Hauts-de-France, Aisne  
Vervins  
19 rue Paul-Martin

## Maison d'architecte dite Villa Jamin

### Références du dossier

Numéro de dossier : IA02000401  
Date de l'enquête initiale : 1999  
Date(s) de rédaction : 1999  
Cadre de l'étude : inventaire topographique ville de Vervins  
Degré d'étude : étudié

### Désignation

Dénomination : maison  
Genre du destinataire : d'architecte  
Appellation : Villa Jamin  
Parties constituantes non étudiées : jardin, garage

### Compléments de localisation

Milieu d'implantation : en ville  
Références cadastrales : 1986, AD, 317

### Historique

L'architecte Charles Jamin (1882-1964), installé à Vervins après la 1ère guerre mondiale et architecte communal depuis 1922, dessine les plans de sa maison le 20 septembre 1932. Celle-ci est édifiée en 1932-33 par les entreprises Raymond Carlier de Saint-Gobert (02) pour la maçonnerie, L. Robert de Gercy (02) pour la menuiserie, Creusy-Veron de Ribemont (02) pour la serrurerie et le fer forgé, Emery frères de Saint-Quentin (02) pour le carrelage et G. Drapier de Laon pour la peinture et la décoration. La maison est située sur l'ancien parc de la propriété Carlier vendue et divisée en lots vers 1925. La maison a été édifiée dans le style Art Déco caractérisé par l'emploi de volumes simples et géométriques (élévation à 3 pans en saillie en façade, colonnes-fûts, terrasses...). Réquisitionnée par l'occupant durant la seconde guerre mondiale, la maison a perdu une partie de son décor intérieur et notamment son carrelage d'origine.

Période(s) principale(s) : 2e quart 20e siècle  
Dates : 1932 (daté par source)  
Auteur(s) de l'oeuvre : Charles Jamin (architecte, attribution par source), Raymond Carlier (entrepreneur de maçonnerie, attribution par source)

### Description

La maison est construite en brique et peinte en blanc. Elle présente une façade symétrique à 3 travées, le corps central plus élevé et en légère saillie marquant l'entrée de la maison. Un garage situé sur l'arrière complète l'ensemble. La maison et son garage sont couverts de terrasses.

### Éléments descriptifs

Matériau(x) du gros-oeuvre, mise en oeuvre et revêtement : brique  
Matériau(x) de couverture : tuile  
Étage(s) ou vaisseau(x) : sous-sol, rez-de-chaussée surélevé, étage de comble  
Élévations extérieures : élévation ordonnancée  
Type(s) de couverture : terrasse

Escaliers : escalier dans-oeuvre : escalier tournant à retours sans jour, en maçonnerie

## Statut, intérêt et protection

L'intégralité du dossier est consultable au centre de documentation de l'Inventaire et du Patrimoine culturel.

Intérêt de l'œuvre : à signaler

Statut de la propriété : propriété privée

## Illustrations



Vue de la façade sur rue.  
Phot. Thierry Lefébure  
IVR22\_19990207191VA



Détail du porche, et de la  
porte d'entrée en fer forgé.  
Phot. Thierry Lefébure  
IVR22\_19990207196XA



Vue de l'escalier en maçonnerie  
et fer forgé, réalisé par les ateliers  
Creusy-Véron de Ribemont.  
Phot. Thierry Lefébure  
IVR22\_19990207192VA

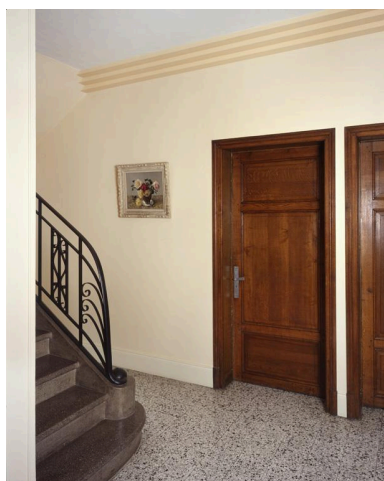

Vue du hall d'entrée.  
Phot. Thierry Lefébure  
IVR22\_19990207193VA

## Dossiers liés

### Dossiers de synthèse :

Maisons et fermes de Vervins (IA02000466) Hauts-de-France, Aisne, Vervins

### Oeuvre(s) contenue(s) :

### Oeuvre(s) en rapport :

La ville de Vervins (IA02000924) Hauts-de-France, Aisne, Vervins

Auteur(s) du dossier : Pierre-Yves Brest

Copyright(s) : (c) Région Hauts-de-France - Inventaire général ; (c) Département de l'Aisne ; (c) AGIR-Pic



Vue de la façade sur rue.

IVR22\_19990207191VA

Auteur de l'illustration : Thierry Lefébure

(c) Ministère de la culture - Inventaire général ; (c) Département de l'Aisne ; (c) AGIR-Pic  
reproduction soumise à autorisation du titulaire des droits d'exploitation



Détail du porche, et de la porte d'entrée en fer forgé.

IVR22\_19990207196XA

Auteur de l'illustration : Thierry Lefébure

(c) Ministère de la culture - Inventaire général ; (c) Département de l'Aisne ; (c) AGIR-Pic  
reproduction soumise à autorisation du titulaire des droits d'exploitation



Vue de l'escalier en maçonnerie et fer forgé, réalisé par les ateliers Creusy-Véron de Ribemont.

IVR22\_19990207192VA

Auteur de l'illustration : Thierry Lefébure

(c) Ministère de la culture - Inventaire général ; (c) Département de l'Aisne ; (c) AGIR-Pic  
reproduction soumise à autorisation du titulaire des droits d'exploitation



Vue du hall d'entrée.

IVR22\_19990207193VA

Auteur de l'illustration : Thierry Lefébure

(c) Ministère de la culture - Inventaire général ; (c) Département de l'Aisne ; (c) AGIR-Pic  
reproduction soumise à autorisation du titulaire des droits d'exploitation