

Hauts-de-France, Nord
Maubeuge

Présentation de la commune de Maubeuge

Références du dossier

Numéro de dossier : IA59001551

Date de l'enquête initiale : 2001

Date(s) de rédaction : 2002, 2023

Cadre de l'étude : enquête thématique départementale Patrimoine XXe Maubeuge et Val de Sambre

Désignation

Aires d'études : Communauté d'agglomération Maubeuge Val-de-Sambre

Milieu d'implantation :

Historique

La ville à la veille de la Première Guerre mondiale

Au début du XX^e siècle, la ville de Maubeuge, fortifiée par Vauban, s'étend sur près de deux-mille hectares où vivent près de vingt-mille personnes dont seulement 3 321 dans la "citadelle" intra-muros. Les faubourgs se sont lotis grâce au développement industriel qui se fait dès le début du XVIII^e siècle mais surtout à partir du milieu du XIX^e siècle. La volonté de "désenclavement" de la ville intra-muros et la réunion des différents faubourgs est l'enjeu majeur de l'urbanisme à Maubeuge au XX^e siècle. Au début du XX^e siècle, des travaux de rectification de la Sambre sont entrepris, destinés à rendre la navigation des péniches plus aisée.

Les destructions de la Première Guerre mondiale

Le 25 août 1914 la ville est attaquée par les Allemands. Elle se rend le 8 septembre et subit le siège jusqu'au 1^{er} novembre 1918. Le bilan des destructions à l'issue de la Première Guerre mondiale est important : 48 % des immeubles sont partiellement ou complètement détruits ainsi que l'église Saint-Pierre, le collège, la salle Sthrau (ancienne chapelle des Jésuites abritant le musée), les casernes, le pont de la Sambre, de nombreuses usines qui ont été endommagées pendant l'occupation.

L'aménagement de la ville durant l'Entre-deux-guerres

La loi de 1919, obligeant les communes de plus de 10 000 habitants à établir un projet d'embellissement, d'agrandissement et d'extension, est appliquée à Maubeuge, Louvroil, Marpent et Jeumont.

Pendant l'occupation, le rempart avait été percé à l'ouest, près de la rue de l'Hospice, en vue de faciliter la communication avec le quartier de Sous-le-Bois. Le déclassement de la place militaire en 1928 entraîne la destruction progressive des fortifications. En 1932, la partie sud des fortifications (Porte de France) est nivelée. En 1935, les fortifications de la partie nord sont elles aussi en partie détruites (bastion des Capucins près de la porte de Mons).

L'architecte Lafitte (probablement Henri), auteur de plusieurs projets à Maubeuge avant-guerre, réalise un plan (non conservé) en 1920. La ville invalide le projet lorsque l'État estime que le projet doit se limiter au quartier de la Porte de France et confie l'étude à messieurs Duval et Robert des Ponts-et-Chaussées.

En 1922, un marché est conclu avec messieurs Chrétien et Hellebois pour la réalisation d'un plan qui prévoit le démantèlement des fortifications, la réunion des différents bourgs et la constructions d'installations hygiénistes. Les plans de la ville et de l'agglomération sont terminés en 1929 et proposent des projets de raccordement et de circulation de la ville, l'aménagement d'un parc dans le faubourg de Sous-le-Bois et la construction de nouveaux édifices tels qu'un terrain de sport, des bains-douches, une nouvelle gare, un nouveau théâtre, une mairie, un port fluvial.

Pendant cette période de réflexion, Jean Lafitte (1854-1928) et son fils Henri (1888-1966) étudient un projet de restauration de l'église (non réalisé), aménagent la salle Sthrau et construisent l'hôpital Saint-Pierre (détruit en 1940).

Les grandes orientations du plan de circulation sont adoptées au cours du XX^e siècle mais tous les projets n'ont pas abouti. Les grandes orientations du plan proposé en 1929 sont reprises par André Lurçat en 1945.

La Seconde guerre mondiale et la Reconstruction d'André Lurçat

La ville est bombardée en mai 1940 et détruite à 80 %. La ville est dégagée de ses décombres et nivelée dès juillet 1940. Paul Janin, architecte des bâtiments civils et des palais nationaux, D.P.L.G. et expert près les tribunaux, est en charge du plan d'aménagement et de reconstruction de la ville pour le Commissaire technique à la Reconstruction immobilière en 1941. Entre 1942 et 1945, quinze projets sont refusés. Des bâtiments en "semi-dur" sont construits pour abriter la mairie, un hôpital, des cités-jardins.

À la fin de l'année 1944, le Ministre de la Reconstruction et de l'Urbanisme Raoul Dautry, charge André Lurçat de la reconstruction de la ville. Il en est l'urbaniste et architecte en chef, adjoint des architectes d'encadrement Jean Badovici et Maurice Gouvernet (également architecte-conseil au remembrement), du colonel Leveaud, commissaire au remembrement, de Dégrémont, directeur des services de reconstruction et de Pierre Veyer, ingénieur des Ponts-et-Chaussées. André Lurçat visite la région, rencontre de nombreuses personnalités et travaille en collaboration avec l'association syndicale de remembrement et de reconstruction et le comité local d'urbanisme – créé par lui – qui regroupe les quinze membres élus de l'assemblée représentant toutes les catégories socio-professionnelles, les syndicats et les décideurs.

Le plan « zéro » présenté lors du meeting d'avril 1945 s'articule autour des axes majeurs :

- Conservation des remparts.
- Restitution d'un centre-ville commercial.
- Abandon des anciens tracés, laissant place au grand axe nord-sud et intégration de la Sambre.
- Place donnée aux édifices publics, dont le nombre et l'emplacement seront modifiés sur le plan définitif de 1947.
- Réduction de la densité de la construction avec augmentation de la surface des îlots lotis d'immeubles.

Lurçat souhaite reconstruire une "ville moderne, claire, verte, aérée et insolaire", reliée aux faubourgs grâce à un réseau viaire important.

Les architectes maubeugeois sont associés à la reconstruction : deux équipes sont constituées d'un chef d'îlot et un architecte d'opération en alternance. La reconstruction de Maubeuge se poursuit jusqu'en décembre 1963, date à laquelle l'association syndicale de reconstruction est dissoute.

L'aménagement de la ville dans la seconde moitié du XX^e siècle

Entre 1950 et 1962, trois-mille logements sont construits. Mais, dès 1959, un manque de logements est ressenti. Des études estiment que deux-mille logements supplémentaires sont nécessaires, aboutissant à l'établissement de programme locatifs importants, répartis en immeubles et cités, conçus par les architectes Simone Menez (qui deviendra l'architecte de la ville) et André Gaillard, successeur d'Adolphe Danis, architecte des "Provinces françaises", du lycée technique (1964), de l'Hôtel de Ville (1969) et urbaniste du quartier de l'Épinette (1972) dans lequel se trouve l'immeuble le Vilvoorde.

À partir de 1954 et jusqu'en 1970, les anciennes casernes sont démolies. La Caserne Joyeuse, démolie en 1964, fait place à un programme d'habitat réalisé vingt ans plus tard. La nouvelle gare est inaugurée en 1978.

Description

La ville est une agglomération complexe composée d'une ancienne citadelle et de nombreux faubourgs.

La ville intra-muros conserve des vestiges de remparts au nord. Elle est traversée par la Sambre canalisée et délimitée au sud par la voie de chemin de fer. Le faubourg de Sous-le-Bois, à l'ouest, le plus ancien, est conçu selon un maillage en quadrilatère, avec des corons qui logent les ouvriers de l'industrie métallurgique. Le quartier de Saint-Lazare et l'avenue de Ferrière sont lotis en grande partie entre 1900 et 1930 et sont composés de maisons individuelles. Le quartier du faubourg de Mons et le Pont Allant connaissent un développement important après la Seconde Guerre mondiale. L'Épinette est un quartier conçu en 1970, organisé autour d'un centre commercial. Dans la ville intra-muros, les constructions anciennes, en brique, côtoient les immeubles de la reconstruction en béton ou en brique répartis en îlots le long des deux axes nord-sud et est-ouest, conçus eux aussi lors de la reconstruction, alliant les zones commerciales et d'habitation. Le centre abrite également la plupart des équipements publics tels que mairie, église, théâtre, écoles, gare.

Références documentaires

Documents figurés

- **Plan de nivellement des fortifications de Maubeuge : sur le rive droite de la Sambre**, de Corbeil (géomètre) vers 1932 (AD Nord ; série O : 396/685).

- **Maubeuge : plan général d'aménagement, d'embellissement et d'extension**, par Hellebois, 1929 (AD Nord ; série O : 396/394 bis).
- **Hôpital Saint-Nicolas (détruit) : plan de l'élévation nord partielle du bâtiment B**, par Lafitte et fils, 1926 (AD Nord ; série X : 220 367).
- **Ville de Maubeuge**, cadastre de 1844, section C (AC Maubeuge).
- **Plan de reconstruction et d'aménagement de Maubeuge approuvé le 15 mai 1949**, par André Lurçat (AC Maubeuge).
- **Vue aérienne de la ville**, photographie ancienne, [vers 1950] (AC Maubeuge).
- **Vue aérienne du centre-ville et des immeubles I.D.T. route de Valenciennes : en perspective**, photographie ancienne, [vers 1950] (AC Maubeuge).
- **Vue aérienne du chemin de fer, de la Sambre et du quartier Sous-le-Bois**, photographie ancienne [vers 1950] (AC Maubeuge).

Liens web

- Dossier d'origine numérisé. : <http://www2.culture.gouv.fr/documentation/memoire/HTML/IVR31/IA59001551/index.htm>

Annexe 1

Identification des îlots de la Seconde Reconstruction de Maubeuge. Travail réalisé par MM. Lamy, Thierry et Mme Colaert en 1993 (archives communales de Maubeuge).

Îlot A

Bloc	Édifices	Adresse	Architecte	Dates
Bloc 1	Immeubles de logements et boutiques Lecluyse	Avenue Mabuse Place de la Concorde	Panos Djelepy	1948-1951
Bloc 2	Immeubles de logements les Arcades	30 à 40 avenue Franklin-Roosevelt 4 à 8 Place des Nations 20 à 24 Place de la Concorde	Jean Badovici	Sans date
Bloc 3	Immeuble et magasin	28 avenue Franklin-Roosevelt 18 rue Georges-Paillet	Pierre Boëns	1949-1951
Bloc 5	Immeubles de logements et boutiques	4 rue Georges-Paillet Place de la Concorde	Pierre Boëns	1956
Bloc 6	Banques Société générale et Crédit du Nord	1 à 7 rue Lazare-Carnot	Henri Lafitte	Sans date

		4 à 8bis Place de la Concorde		
Bloc 7	Immeubles de logements et boutiques	8 à 12 rue Georges-Paillot 1 à 5 Square de la Concorde	Gustave Soudet	1949-1952

Ilot B

Bloc	Édifices	Adresse	Architecte	Dates
	Hôtel des Postes	rue Georges-Paillot rue du docteur Paul Jean rue Coutelle	architecte inconnu	1951-1953
Bloc 1	Logement et boutique Desmarez	22 à 26 avenue Franklin-Roosevelt 9, rue Georges-Paillot 17-19 rue du docteur Paul Jean	Pierre Boëns	1954-1958
Bloc 2	Immeuble de logement et boutique	14 à 20 avenue Franklin-Roosevelt 11 à 15 rue du docteur Paul Jean	Pierre Boëns	1954-1958
Bloc 3	Immeuble de logement et boutiques	2 à 12 avenue Franklin-Roosevelt 7 à 9 rue du docteur Paul Jean angle de la rue Coutelle	Pierre Boëns	1958-1962

Ilot C

Bloc	Édifices	Adresse	Architecte	Dates
Bloc 1	Immeubles de logements et boutiques	Avenue Franklin-Roosevelt Avenue Albert-1 ^{er} Square Charleroi	Pierre Boëns	1949-1951
Bloc 1	Immeubles de logements et commerce	Avenue Albert-1 ^{er} Square de Dinant	Joseph Ney	1949-1951
Bloc 1	Immeubles de logements et boutiques	Avenue Albert-1 ^{er} Square de Liège	Henri Laffite	1949-1951
Bloc 1	Immeubles de logements et boutiques	Place Vauban	Pierre Boëns	1949-1951
Bloc 2	Immeubles de logements et boutiques	21, rue de Fleurus Avenue Franklin-Roosevelt	Pierre Boëns	1951-1952
Bloc 2	Eglise paroissiale Saint-Pierre-Saint-Paul	Avenue Franklin-Roosevelt	André Lurçat Henri Laffite	1947-1955
Bloc 2	Immeuble d'habitation	Rue de Valmy	Pierre Boëns	1951-1952

Ilot D

Bloc	Edifices	Adresse	Architecte	Dates
	Immeuble de logements et de commerces	Place des Nations Square Lafayette	inconnu	Inconnues
Bloc 1	Immeuble de commerces et d'habitation	Square de Quaregnon Avenue du colonel Martin	Maurice (?) Melon Armand Bonhomme	1948-1950
Bloc 2	Immeuble de commerces et d'habitation	Rue du 145 ^e Régiment d'Infanterie Square Lafayette	Maurice (?) Melon Armand Bonhomme	1948-1950
Bloc 3	Immeuble de commerces et d'habitation	Avenue Albert-1 ^{er} Square Lafayette	Maurice Melon	1948-1952
Bloc 4	Immeuble de commerces et d'habitations dit le Building	Place des Nations	Jean Badovici Maurice Gouvernet	1952-1955
Bloc 5	Immeuble de commerces et d'habitations	Place des Nations Avenue Mabuse	Marcel Melon	1956-1958
Bloc 6	Cinéma	Avenue Mabuse	Maurice Gouvernet Henri Lafitte	1952-1955

Ilot E

Bloc	Edifices	Adresse	Architecte	Dates
	Immeuble de commerces et d'habitations	Avenue Mabuse Place Verte Rue du Musée	André Lurçat Joseph Ney Maurice Gouvernet	1949

Ilot F

Bloc	Edifices	Adresse	Architecte	Dates
Bloc 1	Banque Dupont et magasin Bonnaire, devenus Banque Scalbert Dupont	Avenue Jean-Mabuse 22 rue Lazare-Carnot	Henri Lafitte	1954-1956
Bloc 2	Magasin Les Galeries	Avenue Jean-Mabuse Mail de la Sambre	Charles Legrand	1954-1956
Bloc 3	Le Mail de la Sambre : 47 logements et 20 boutiques	1 à 54 Front de Mail 2 à 18 rue de l'Hospice	André Lurçat Henri Lafitte Joseph Ney Maurice Gouvernet Emile Fays	Projet : 1948-1952 Réalisation : 1956 Inauguration : 1858

Ilot G

Bloc	Edifices	Adresse	Architecte	Dates
Bloc 2	Collège Notre-Dame-de-Grâce	Quai des Nerviens	Paul et Jean Gélis	1960-1962
Bloc 3	Ecole Sainte Aldegonde	Quai des Nerviens Rue Saint-Éloi	inconnu	inconnues
Bloc 4	Immeuble de logements	6 à 10 avenue du Colonel-Schouller 1 à 5 rue Montgolfier	inconnu	inconnues

Bloc	Edifices	Adresse	Architecte	Dates
Ilot H				
Bloc 2	Immeuble à appartement « Maison à l'Éclésièrè »	22 la Corniche	inconnu	inconnues
Ilot I				
Bloc	Edifices	Adresse	Architecte	Dates
Bloc 1	Immeubles de logements et trois boutiques	10 à 18 Avenue de France 9 à 23 Rue du Général-Fournier	André Gaillard	1958
Bloc 2	Immeuble de logements et boutiques	2 à 8 avenue de France 1 à 7 rue du Général-Fournier	Adolphe Danis	1958-1960
Bloc 3	Immeuble de logements et boutiques	18 ter, 20, 20 bis, 20 ter, 22, 24 avenue de France 25 à 35 rue du Général-Fournier	André Gaillard	1960
Ilot J				
Bloc	Edifices	Adresse	Architecte	Dates
Bloc 1	Immeuble de commerces et d'habitations	Avenue de France	Emile Fays	1954-1956
Ilot K				
Bloc	Edifices	Adresse	Architecte	Dates
	Sécurité sociale	Place de Wattignies Rue du Maréchal-Leclerc Rue de Lattre de Tassigny Avenue du Colonel-Schouller Avenue de Verdun	André Lurçat Henri Lafitte Émile Fays	1963
Bloc K1G1	Deux immeubles de dix étages, étudiés pour le compte de la S.C.I. du Pont Rouge	41 à 51 boulevard de l'Europe 2 à 6 rue de Lattre de Tassigny	André Lurçat Simone Menez	1954
Ilot L				
Bloc	Edifices	Adresse	Architecte	Dates
	Magasin d'alimentation	Rue Henri-Durre Hors remembrement	Armand Normand	1956
Bloc 1	Immeuble de logements et boutiques	2 à 14 place des Arts 6 à 20 avenue de Verdun	Daniel Bidot	Projet : 1952 Réalisation : 1956

Blocs 2,3,4	Immeubles de logements « Résidence du Parc »	59 boulevard de l'Europe 4/2 avenue de Verdun	Maurice Gouvernet Jean Badovici	1949-1951
-------------	---	--	------------------------------------	-----------

Ilot M

Bloc	Edifices	Adresse	Architecte	Dates
Bloc 12	Immeuble de logement et commerce	26 à 44 avenue de France 1 à 13 rue de la Porte de France	Simon Menez	1954-1956

Ilot N

Bloc	Edifices	Adresse	Architecte	Dates
Bloc 1 et 2	Immeuble de commerces et d'habitations	Avenue de France Rue Henri Durre	Jean Badovici Maurice Gouvernet	1954-1956
Bloc 4	Bureaux et ateliers de la société Metoutil	Avenue des Provinces Françaises Rue Henri Durre	Armand Normand	1958

Ilot O

Bloc	Edifices	Adresse	Architecte	Dates
Bloc 2	Logement et boutique ISAI	23-25 avenue de la Gare 42 rue des Arts	André Lurçat Henri Lafitte Maurice Gouvernet	Première pierre : 10 septembre 1947
Bloc 4	Quatre boutiques ISAI	5 à 13 avenue de la Gare 30 à 38 rue des Arts	André Lurçat Henri Lafitte Maurice Gouvernet	1947-1949
Bloc 13	Deux immeubles de logements collectifs ISAI	15, 17, 19, 21, 27, 29, 31 avenue de la Gare 40 à 44 rue des Arts 62 avenue France	André Lurçat Henri Lafitte Maurice Gouvernet	Première pierre : 1947
Bloc 56	Immeuble de logements et boutiques	Place de la gare 24 à 28 rue des Arts	Jean Badovici Maurice Gouvernet	1949-1951
	Ancien café le Savoie, devenu Palais de la bière	Rue des Arts	Simone Menez Roger Ferrand	1956-1958

Ilot P

Bloc	Edifices	Adresse	Architecte	Dates
Bloc 1 et 2	Résidences de logements « César Franck » et « Gounod » ISAI	27-29 rue des Arts	André Lurçat Henri Lafitte Maurice Gouvernet	1947-1949
Bloc 3	Deux immeubles de logements et commerce	1 à 25 place des Arts Rue des Arts	Maurice Gouvernet Jean Badovici	1949-1951
Bloc 4	Ancienne habitation et étude de maître Levecq, actuellement extension Sécurité Sociale	Place de Wattignies 22/24 avenue de Verdun	Armand Lemay	1949-1951
Bloc 5	Caisse d'Épargne	Place de Wattignies	Jean Badovici	1949-1951

		Avenue de Verdun Rue Benjamin-Delessert Avenue du Maréchal-Guénin		
Bloc 7	Immeuble de logements et commerce	46 à 58 avenue de France 5 à 30 avenue du Maréchal Guénin	Panos Djelepy	1954-1956

Ilot Q

Bloc	Edifices	Adresse	Architecte	Dates
Bloc 1	Garage Saint Eloi, immeuble d'habitation	Avenue de la Gare	Georges Billet	1949-1951
Bloc 3	Immeuble de commerces et d'habitations	Avenue de France	Joseph Ney	1949-1951

Ilot R

Bloc	Edifices	Adresse	Architecte	Dates
Bloc 1	Immeuble de logements	Rue du 145 ^e RI	Armand Bonhomme	1954-1956
Bloc 1'	Maison d'habitation	Rue du 145 ^e RI	inconnu	inconnues

Ilot U

Bloc	Edifices	Adresse	Architecte	Dates
	Immeuble de logements et commerces	Rue Vauban Rue Casimir-Fournier	Émile Fays	1954-1956

Ilot W

Bloc	Edifices	Adresse	Architecte	Dates
	IDT logements individuels	Route de Valenciennes Avenue Jean Jaurès	André Lurçat Henri Lafitte Pierre Boëns Maurice Gouvernet	Première pierre : 24 mai 1946

Ilot X

Bloc	Edifices	Adresse	Architecte	Dates
	Ecole maternelle du Pont Allant (cinq classes et un logement)	Quartier du Pont-Allant	Éric Lafitte André Lurçat	1963

Illustrations



Cadastré de 1844, section C dite de la ville de Maubeuge (AC Maubeuge).
Repro. Pierre Thibaut
IVR31_20015901016V



Hôpital Saint-Nicolas (détruit).
Plan de l'élévation nord partielle
du bâtiment B, par Lafitte et fils,
1926 (AD Nord ; série X : 220 367).
Repro. Thierry Petitberghien
IVR31_20015902512X



Plan général d'aménagement,
d'embellissement et d'extension,
par Hellebois, 1929 (AD
Nord ; série O : 396/394 bis).
Repro. Thierry Petitberghien
IVR31_20025900387ZA



Plan d'aménagement,
d'embellissement et d'extension
de Maubeuge, par Hellebois, 1929
(AD Nord ; série O : 396/394 bis).
Repro. Thierry Petitberghien
IVR31_20025900388ZA

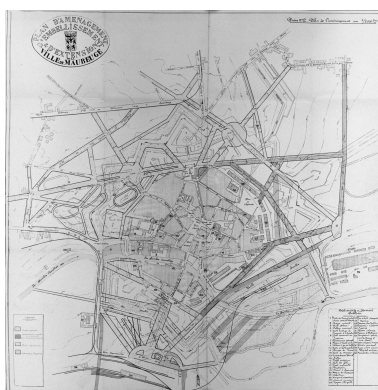

Plan d'aménagement,
d'embellissement et d'extension de
Maubeuge : projet et modifications,
par Hellebois, 1929 (AD
Nord ; série O : 396/394 bis).
Repro. Thierry Petitberghien
IVR31_20025900390X

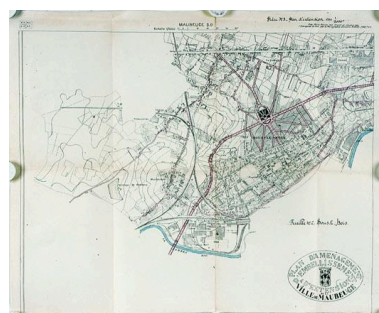

Plan d'aménagement,
d'embellissement et d'extension
de Maubeuge : quartier sous-le-
Bois, par Hellebois, 1929 (AD
Nord ; série O : 396/394 bis).
Repro. Thierry Petitberghien
IVR31_20025900386ZA

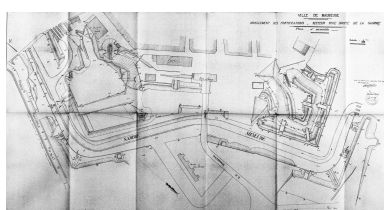

Plan de nivellement des fortifications
de Maubeuge, sur le rive droite de la
Sambre, de Corbeil (géomètre) vers
1932 (AD Nord ; série O : 396/685).
Autr. Gaston Corbeil,
Repro. Thierry Petitberghien
IVR31_20025900349V

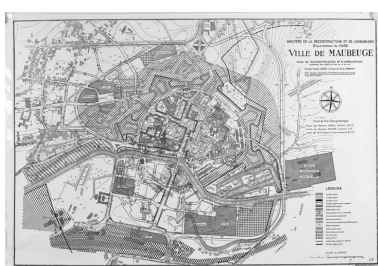

Plan de reconstruction et
d'aménagement de Maubeuge
approuvé le 15 mai 1949, par
André Lurçat (AC Maubeuge).
Repro. Pierre Thibaut
IVR31_20015901018V



Vue aérienne de la ville,
photographie ancienne, [vers
1950] (AC Maubeuge).
Repro. Eddy Stein
IVR31_20015900206NUCB



Vue aérienne du centre-ville et des immeubles I.D.T. route de Valenciennes en perspective, photographie ancienne, [vers 1950] (AC Maubeuge).
Repro. Eddy Stein
IVR31_20015902554NUCB



Vue aérienne du chemin de fer, de la Sambre et du quartier Sous-le-Bois, photographie ancienne [vers 1950] (Ac Maubeuge).
Repro. Eddy Stein
IVR31_20015902555NUCB

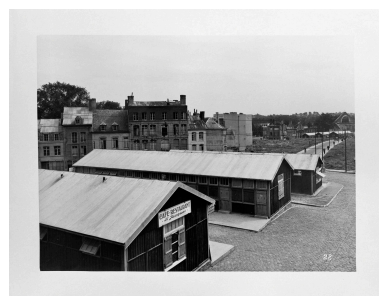

Vue générale des baraquements commerciaux, porte de Mons, photographie ancienne, sans date (coll. part.).
Repro. Thierry Petitberghien
IVR31_20025901479XB



Vue générale des baraquements commerciaux, photographie ancienne, sans date (coll. part.).
Repro. Thierry Petitberghien
IVR31_20025901488XB



Vue générale des baraquements commerciaux à côté de l'église, photographie ancienne, sans date (coll. part.).
Repro. Thierry Petitberghien
IVR31_20025902958XB

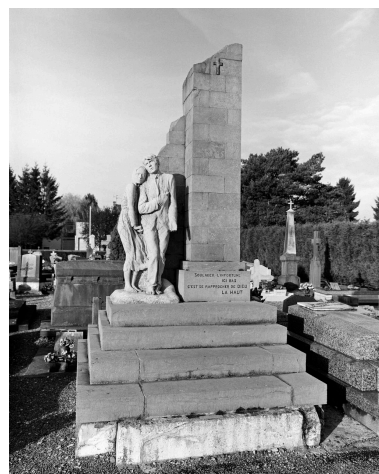

Monument commémoratif dit Allégorie de la misère, réalisé par le sculpteur René Bertrand-Boutée.
Phot. Thierry Petitberghien
IVR31_20025900353X



Vue générale du monument aux morts.
Phot. Thierry Petitberghien
IVR31_20025902040X



Vue générale du monument commémoratif de Wattignies-la-Victoire.
Phot. Thierry Petitberghien
IVR31_20025900359X



Vue de l'aile principale de l'hospice, boulevard Pasteur.
Phot. Thierry Petitberghien
IVR31_20025902026V



Villa Les Glycines, construite vers 1900-1910, située 42 rue de Douzies, dans le quartier Sous-le-Bois.
Phot. Thierry Petitberghien
IVR31_20025902046X



Vue générale d'un alignement de maisons construites pendant l'entre-deux-guerres, situées avenue de France (détruit).
Phot. Thierry Petitberghien
IVR31_20025900998V



Vue générale de la place de Sous-le-Bois.
Phot. Thierry Petitberghien
IVR31_20025901195X



Vue de l'ancien collège des Jésuites, de la salle Sthrau et du clocher de l'église Saint-Pierre-Saint-Paul à l'arrière plan.
Phot. Pierre Thibaut
IVR32_20225900790NUCA



Vue générale de la salle des fêtes du faubourg de Mons construite dans les années 1930.
Phot. Pierre Thibaut
IVR32_20225900030NUCA



Vue générale du mail de la Sambre construit par André Lurçat, prise depuis le pont à l'ouest.
Phot. Thierry Petitberghien
IVR31_19945901181ZA



Vue de l'élévation du bâtiment de la Sécurité Sociale donnant sur la place de Wattignies.
Repro. Eddy Stein
IVR31_20025902156ZA



Vue de la partie sud de l'immeuble Le Vilvoorde construit dans les années 1970.
Phot. Thierry Petitberghien
IVR31_20025901193X

Dossiers liés

Dossier(s) de synthèse :

Le patrimoine XXe siècle de Maubeuge et Val de Sambre - dossier de présentation (IA59005549)

Oeuvres en rapport :

50 maisons dites Les I.D.T. (Immeubles à Destination Transitoire) (IA59001618) Hauts-de-France, Nord, Maubeuge, route de Valenciennes

Ancien collège de Jésuites puis collège royal de Maubeuge, collège communal, collège Ernest Coutelle, actuellement pôle culturel Henri-Lafitte (IA59005263) Hauts-de-France, Nord, Maubeuge, rue Georges-Paillot
Ancien Crédit Lyonnais, aujourd'hui immeuble (IA59005264) Hauts-de-France, Nord, Maubeuge, place Verte
Ancienne chapelle du collège des Jésuites, puis salle des fêtes dite Salle Sthrau (IA59001550) Hauts-de-France, Nord, Maubeuge, rue Georges-Paillot
Ancienne école primaire Sainte-Aldegonde, actuellement institution Notre-Dame de Grâce (IA59001629) Hauts-de-France, Nord, Maubeuge, quai des Nerviens
Ancienne école professionnelle dite École pratique de commerce et d'industrie de Maubeuge, puis collège Guillaume-Budé, actuellement conservatoire municipal de musique (IA59001549) Hauts-de-France, Nord, Maubeuge, faubourg de Mons, 2 route de Mons
Ancienne piscine (IA59005336) Hauts-de-France, Nord, Maubeuge, 26 boulevard Pasteur
Anciennes écoles primaire et maternelle, actuellement lycée catholique Notre-Dame de Grâce (IA59001597) Hauts-de-France, Nord, Maubeuge, rue du Chapitre
Anciens bureaux de l'usine du Tilleul, aujourd'hui lycée André-Lurçat (IA59001558) Hauts-de-France, Nord, Maubeuge, Sous-le-Bois, 113 rue d' Hautmont
Anciens bureaux des établissements Sculfort-Fockedey-Vautier et Cie, puis annexe du Lycée Notre-Dame-de-Grâce, aujourd'hui Maison des Associations (IA59001556) Hauts-de-France, Nord, Maubeuge, Faubourg Saint-Quentin, rue du Progrès
Avenue dite avenue de France (IA59001613) Hauts-de-France, Nord, Maubeuge, avenue de France
Avenue dite avenue Jean-Mabuse (IA59001614) Hauts-de-France, Nord, Maubeuge, avenue Jean-Mabuse
Boulevard dit Le Mail (IA59001615) Hauts-de-France, Nord, Maubeuge, Le Mail de la Sambre
Cité ouvrière dite Cité du Tilleul (IA59001559) Hauts-de-France, Nord, Maubeuge, Sous-le-Bois, 23-31, 33-39 rue du Travail
École maternelle de Pont-Allant (IA59001620) Hauts-de-France, Nord, Maubeuge, Pont Allant, rue Léon-Bathiat
Église paroissiale du Sacré-Coeur (IA59002636) Nord-Pas-de-Calais, Nord, Maubeuge, route de Mons
Église paroissiale Saint-Pierre-Saint-Paul (IA59001552) Hauts-de-France, Nord, Maubeuge, 17 avenue Franklin-Roosevelt
Établissement administratif dit Caisse de la Sécurité Sociale et d'Allocations familiales (CAF-CPAM) (IA59001616) Hauts-de-France, Nord, Maubeuge, place de Wattignies, rue du Maréchal-Leclerc
Garage et station-service dit garage Saint-Éloi (IA59001612) Hauts-de-France, Nord, Maubeuge, 13-17 avenue de la Porte de Paris
Hangar aéronautique dit hangar à dirigeables "Le Dirigeable" (détruit) (IA59001920) Hauts-de-France, Nord, Maubeuge, boulevard Charles-de-Gaulle
îlot D (IA59001600) Hauts-de-France, Nord, Maubeuge, place des Nations, avenue Albert 1er, rue du 145 R.I.
Immeuble à logements dit Maison de l'Éclusier (IA59001598) Hauts-de-France, Nord, Maubeuge, La Corniche 22
Immeuble de bureaux de la Société Eau et Force (IA59001555) Hauts-de-France, Nord, Maubeuge, 20 route d' Avesnes
Lotissement concerté (IA59001595) Hauts-de-France, Nord, Maubeuge, Faubourg Saint-Ghislain, place de la Croix Saint-Ghislain
Mairie provisoire (détruite) (IA59001921) Hauts-de-France, Nord, Maubeuge, avenue du Parc
Maison (IA59001554) Hauts-de-France, Nord, Maubeuge, 37 rue de Montplaisir
Maison (IA59001371) Hauts-de-France, Nord, Maubeuge, 12 avenue de Ferrière
Maison (IA59001596) Hauts-de-France, Nord, Maubeuge, 38 rue de l' Hermitage
Maison (IA59001372) Hauts-de-France, Nord, Maubeuge, 1 avenue de Ferrière
Maison (IA59001553) Hauts-de-France, Nord, Maubeuge, 27 rue de Montplaisir
Maison (IA59001854) Hauts-de-France, Nord, Maubeuge, Sous-le-Bois, 26 rue du Tilleul
Maison (IA59001853) Hauts-de-France, Nord, Maubeuge, Sous-le-Bois, 5 rue Sainte-Émilie
Maisons en série (série de six) (IA59001594) Hauts-de-France, Nord, Maubeuge, Sous-le-Bois, 12bis, ter - 18 rue d' Hautmont
Maisons en série (série de trois) (IA59001593) Hauts-de-France, Nord, Maubeuge, Sous-le-Bois, 19bis, ter, quart rue de la Liberté
Monument aux morts (IA59005265) Hauts-de-France, Nord, Maubeuge, Sous-le-Bois, rue de Douzies
Quatre immeubles à logements dits Résidence du Parc (IA59001617) Hauts-de-France, Nord, Maubeuge, Le Petit Bois, rue de la Gendarmerie

Auteur(s) du dossier : Lucie Grembert, Sophie Luchier

Copyright(s) : (c) Région Hauts-de-France - Inventaire général

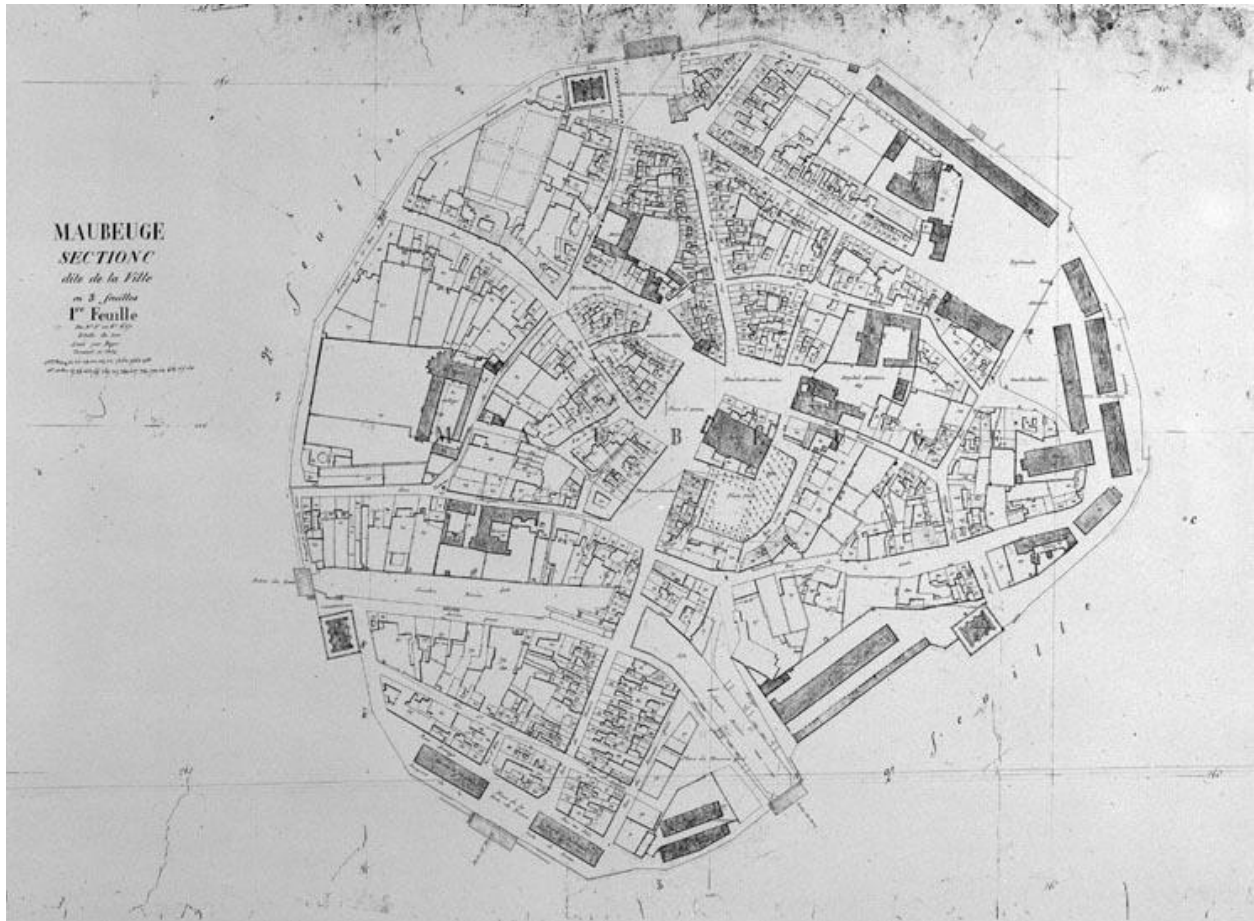

Cadastré de 1844, section C dite de la ville de Maubeuge (AC Maubeuge).

Référence du document reproduit :

- **Ville de Maubeuge**, cadastre de 1844, section C (AC Maubeuge).

IVR31_20015901016V

Auteur de l'illustration (reproduction) : Pierre Thibaut

(c) Région Hauts-de-France - Inventaire général ; (c) Commune de Maubeuge
reproduction soumise à autorisation du titulaire des droits d'exploitation



Hôpital Saint-Nicolas (détruit). Plan de l'élévation nord partielle du bâtiment B, par Lafitte et fils, 1926 (AD Nord ; série X : 220 367).

Référence du document reproduit :

- **Hôpital Saint-Nicolas (détruit) : plan de l'élévation nord partielle du bâtiment B**, par Lafitte et fils, 1926 (AD Nord ; série X : 220 367).

IVR31_20015902512X

Auteur de l'illustration (reproduction) : Thierry Petitberghien

(c) Région Hauts-de-France - Inventaire général ; (c) Département du Nord - Archives départementales
reproduction soumise à autorisation du titulaire des droits d'exploitation



Plan général d'aménagement, d'embellissement et d'extension, par Hellebois, 1929 (AD Nord ; série O : 396/394 bis).

Référence du document reproduit :

- **Maubeuge : plan général d'aménagement, d'embellissement et d'extension**, par Hellebois, 1929 (AD Nord ; série O : 396/394 bis).

IVR31_20025900387ZA

Auteur de l'illustration (reproduction) : Thierry Petitberghien

(c) Région Hauts-de-France - Inventaire général ; (c) Département du Nord - Archives départementales
reproduction soumise à autorisation du titulaire des droits d'exploitation



Plan d'aménagement, d'embellissement et d'extension de Maubeuge, par Hellebois, 1929 (AD Nord ; série O : 396/394 bis).

Référence du document reproduit :

- **Situation du hangar sur le plan d'aménagement, d'embellissement et d'extension de Maubeuge**, par Hellebois, 1929 (AD Nord ; série O : 96/394 bis).

IVR31_20025900388ZA

Auteur de l'illustration (reproduction) : Thierry Petitberghien

Date de prise de vue : 2002

(c) Région Hauts-de-France - Inventaire général ; (c) Département du Nord - Archives départementales
reproduction soumise à autorisation du titulaire des droits d'exploitation

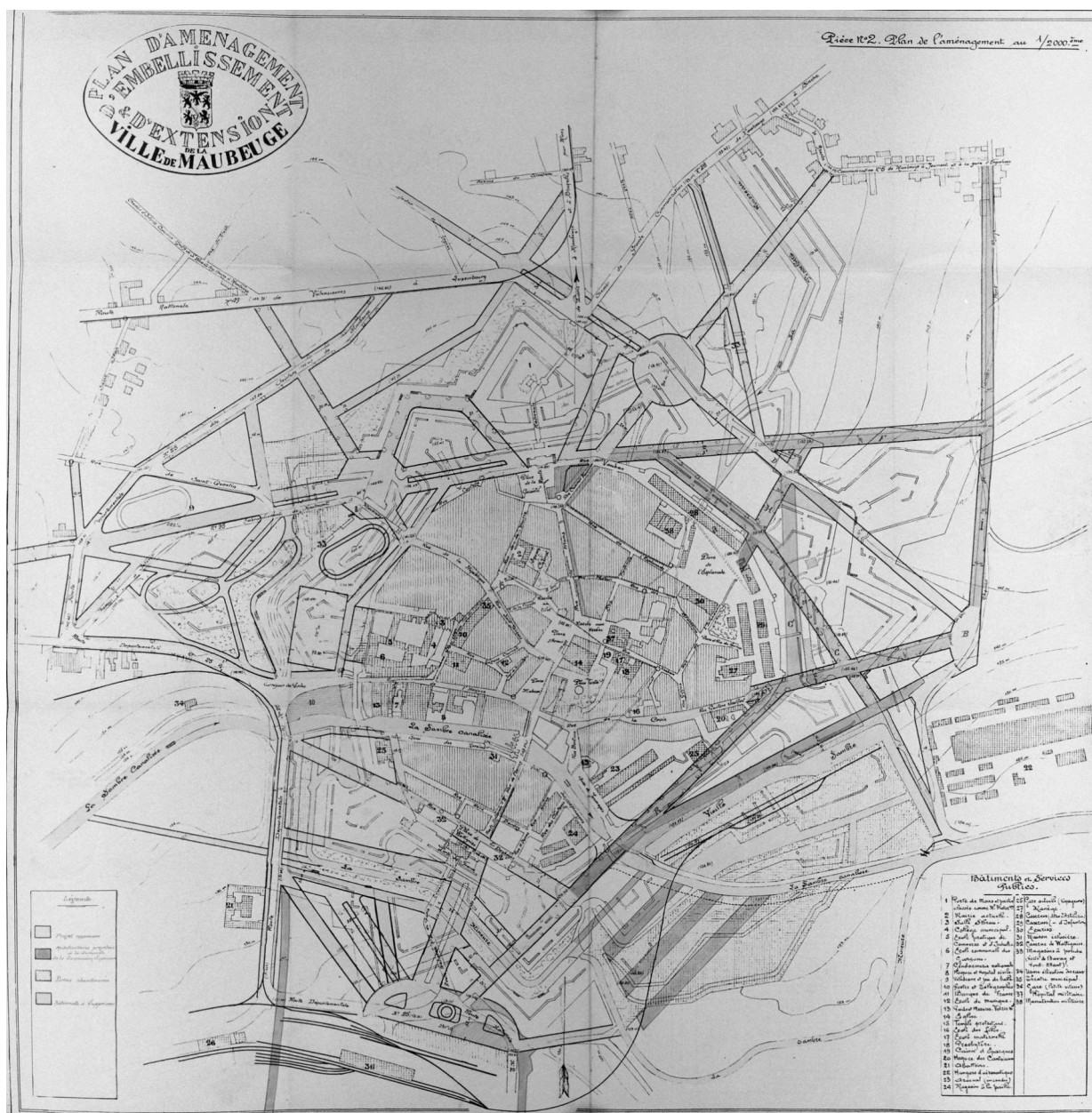

Plan d'aménagement, d'embellissement et d'extension de Maubeuge : projet et modifications, par Hellebois, 1929 (AD Nord ; série O : 396/394 bis).

Référence du document reproduit :

- **Maubeuge : plan général d'aménagement, d'embellissement et d'extension**, par Hellebois, 1929 (AD Nord ; série O : 396/394 bis).

IVR31_20025900390X

Auteur de l'illustration (reproduction) : Thierry Petitberghien

(c) Région Hauts-de-France - Inventaire général ; (c) Département du Nord - Archives départementales
reproduction soumise à autorisation du titulaire des droits d'exploitation

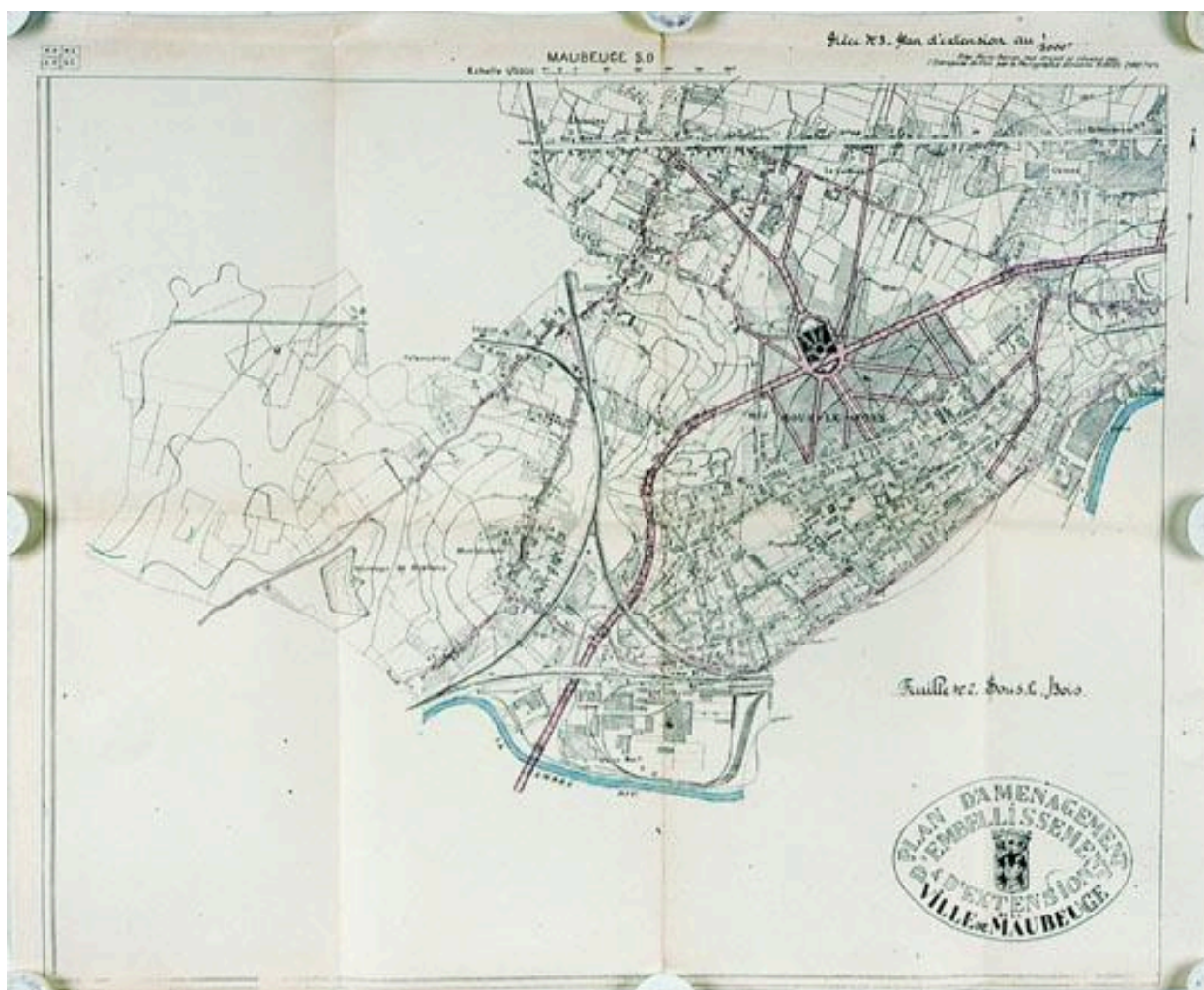

Plan d'aménagement, d'embellissement et d'extension de Maubeuge : quartier sous-le-Bois, par Hellebois, 1929 (AD Nord ; série O : 396/394 bis).

Référence du document reproduit :

- **Maubeuge : plan général d'aménagement, d'embellissement et d'extension**, par Hellebois, 1929 (AD Nord ; série O : 396/394 bis).

IVR31_20025900386ZA

Auteur de l'illustration (reproduction) : Thierry Petitberghien

(c) Région Hauts-de-France - Inventaire général ; (c) Département du Nord - Archives départementales
reproduction soumise à autorisation du titulaire des droits d'exploitation

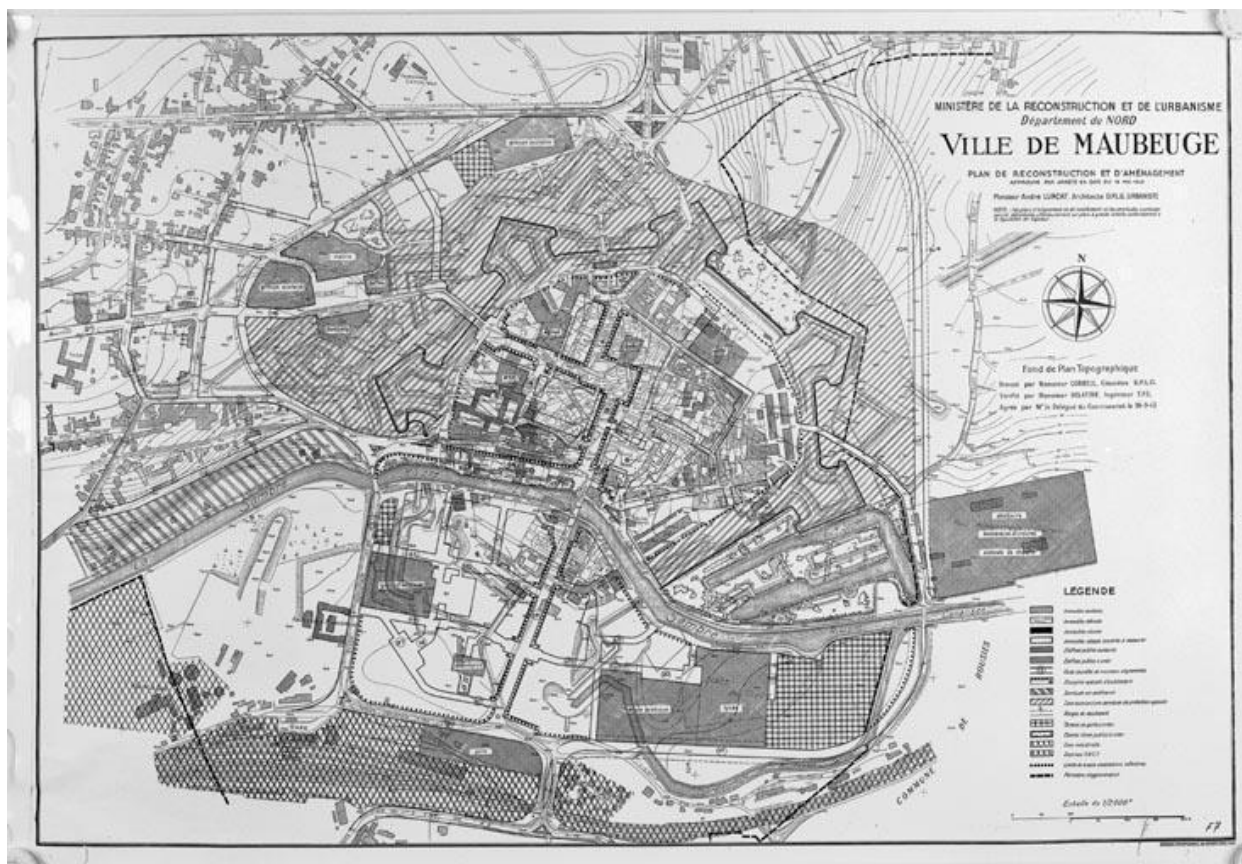

Plan de reconstruction et d'aménagement de Maubeuge approuvé le 15 mai 1949, par André Lurçat (AC Maubeuge).

Référence du document reproduit :

- **Plan de reconstruction et d'aménagement de Maubeuge approuvé le 15 mai 1949**, par André Lurçat (AC Maubeuge).

IVR31_20015901018V

Auteur de l'illustration (reproduction) : Pierre Thibaut

(c) Région Hauts-de-France - Inventaire général ; (c) Commune de Maubeuge
reproduction soumise à autorisation du titulaire des droits d'exploitation



Vue aérienne de la ville, photographie ancienne, [vers 1950] (AC Maubeuge).

Référence du document reproduit :

- **Vue aérienne de la ville**, photographie ancienne, [vers 1950] (AC Maubeuge).

IVR31_20015900206NUCB

Auteur de l'illustration (reproduction) : Eddy Stein

(c) Région Hauts-de-France - Inventaire général ; (c) Commune de Maubeuge
reproduction interdite



Vue aérienne du centre-ville et des immeubles I.D.T. route de Valenciennes en perspective, photographie ancienne, [vers 1950] (AC Maubeuge).

Référence du document reproduit :

- **Vue aérienne du centre-ville et des immeubles I.D.T. route de Valenciennes : en perspective**, photographie ancienne, [vers 1950] (AC Maubeuge).

IVR31_20015902554NUCB

Auteur de l'illustration (reproduction) : Eddy Stein

(c) Région Hauts-de-France - Inventaire général ; (c) Commune de Maubeuge
reproduction interdite



Vue aérienne du chemin de fer, de la Sambre et du quartier Sous-le-Bois, photographie ancienne [vers 1950] (Ac Maubeuge).

Référence du document reproduit :

- **Vue aérienne du chemin de fer, de la Sambre et du quartier Sous-le-Bois**, photographie ancienne [vers 1950] (AC Maubeuge).

IVR31_20015902555NUCB

Auteur de l'illustration (reproduction) : Eddy Stein

(c) Région Hauts-de-France - Inventaire général ; (c) Commune de Maubeuge
reproduction interdite

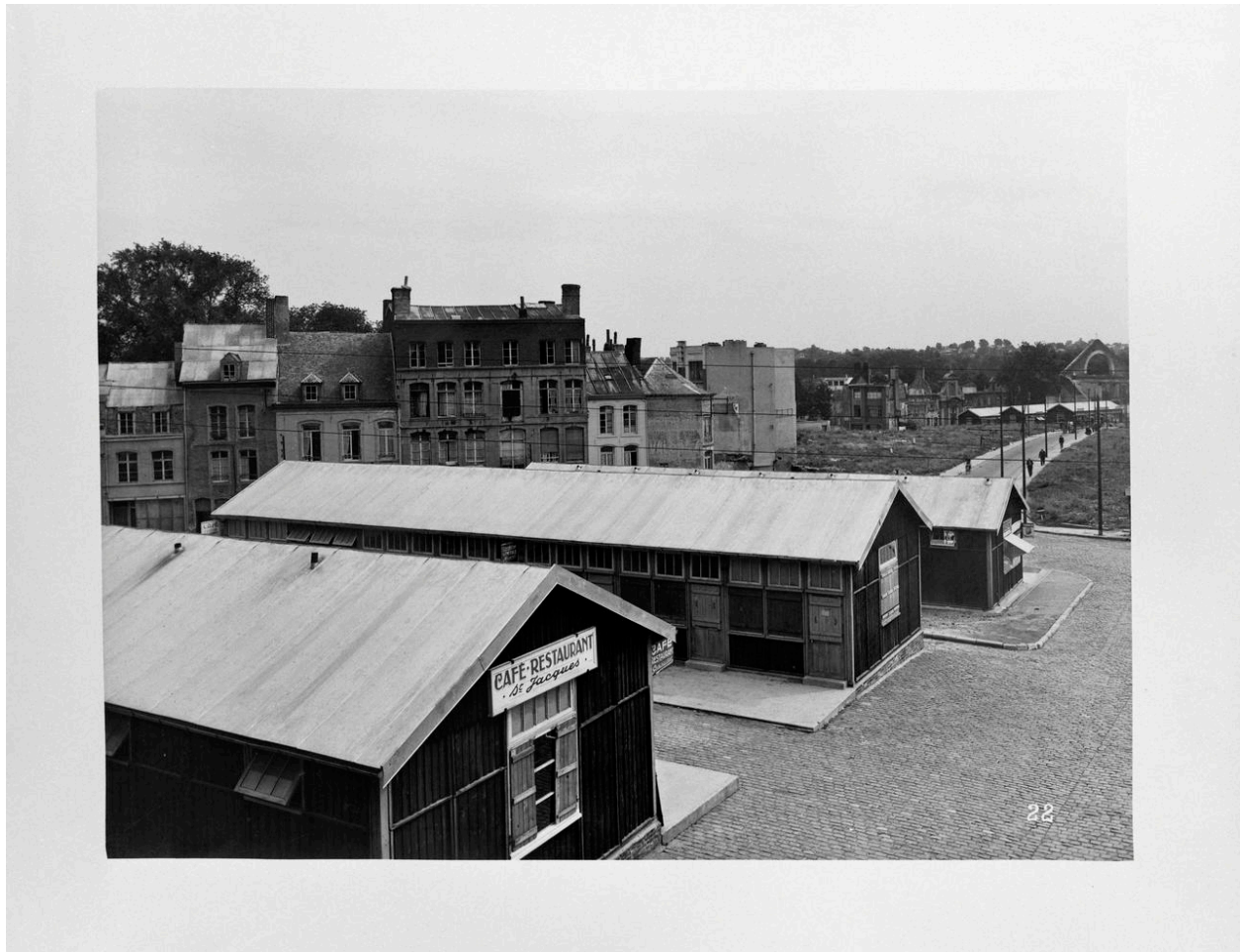

Vue générale des baraquements commerciaux, porte de Mons, photographie ancienne, sans date (coll. part.).

IVR31_20025901479XB

Auteur de l'illustration (reproduction) : Thierry Petitberghien

(c) Région Hauts-de-France - Inventaire général ; (c) Collection particulière. Droits réservés
reproduction soumise à autorisation du titulaire des droits d'exploitation



Vue générale des baraquements commerciaux, photographie ancienne, sans date (coll. part.).

IVR31_20025901488XB

Auteur de l'illustration (reproduction) : Thierry Petitberghien

(c) Région Hauts-de-France - Inventaire général ; (c) Collection particulière. Droits réservés
reproduction soumise à autorisation du titulaire des droits d'exploitation



Vue générale des baraquements commerciaux à côté de l'église, photographie ancienne, sans date (coll. part.).

IVR31_20025902958XB

Auteur de l'illustration (reproduction) : Thierry Petitberghien

(c) Région Hauts-de-France - Inventaire général ; (c) Collection particulière. Droits réservés
reproduction soumise à autorisation du titulaire des droits d'exploitation



Monument commémoratif dit Allégorie de la misère, réalisé par le sculpteur René Bertrand-Boutée.

IVR31_20025900353X

Auteur de l'illustration : Thierry Petitberghien

Date de prise de vue : 2002

(c) Région Hauts-de-France - Inventaire général

reproduction soumise à autorisation du titulaire des droits d'exploitation



Vue générale du monument aux morts.

IVR31_20025902040X

Auteur de l'illustration : Thierry Petitberghien

Date de prise de vue : 2002

(c) Région Hauts-de-France - Inventaire général

reproduction soumise à autorisation du titulaire des droits d'exploitation



Vue générale du monument commémoratif de Wattignies-la-Victoire.

IVR31_20025900359X

Auteur de l'illustration : Thierry Petitberghien

Date de prise de vue : 2002

(c) Région Hauts-de-France - Inventaire général
reproduction soumise à autorisation du titulaire des droits d'exploitation



Vue de l'aile principale de l'hospice, boulevard Pasteur.

IVR31_20025902026V

Auteur de l'illustration : Thierry Petitberghien

Date de prise de vue : 2002

(c) Région Hauts-de-France - Inventaire général

reproduction soumise à autorisation du titulaire des droits d'exploitation



Villa Les Glycines, construite vers 1900-1910, située 42 rue de Douzies, dans le quartier Sous-le-Bois.

IVR31_20025902046X

Auteur de l'illustration : Thierry Petitberghien

Date de prise de vue : 2002

(c) Région Hauts-de-France - Inventaire général

reproduction soumise à autorisation du titulaire des droits d'exploitation



Vue générale d'un alignement de maisons construites pendant l'entre-deux-guerres, situées avenue de France (détruit).

IVR31_20025900998V

Auteur de l'illustration : Thierry Petitberghien

Date de prise de vue : 2002

(c) Région Hauts-de-France - Inventaire général

reproduction soumise à autorisation du titulaire des droits d'exploitation



Vue générale de la place de Sous-le-Bois.

IVR31_20025901195X

Auteur de l'illustration : Thierry Petitberghien

Date de prise de vue : 2002

(c) Région Hauts-de-France - Inventaire général

reproduction soumise à autorisation du titulaire des droits d'exploitation



Vue de l'ancien collège des Jésuites, de la salle Sthrau et du clocher de l'église Saint-Pierre-Saint-Paul à l'arrière plan.

IVR32_20225900790NUCA

Auteur de l'illustration : Pierre Thibaut

Date de prise de vue : 2022

(c) Région Hauts-de-France - Inventaire général

reproduction soumise à autorisation du titulaire des droits d'exploitation



Vue générale de la salle des fêtes du faubourg de Mons construite dans les années 1930.

IVR32_20225900030NUCA

Auteur de l'illustration : Pierre Thibaut

Date de prise de vue : 2022

(c) Région Hauts-de-France - Inventaire général

reproduction soumise à autorisation du titulaire des droits d'exploitation



Vue générale du mail de la Sambre construit par André Lurçat, prise depuis le pont à l'ouest.

IVR31_19945901181ZA

Auteur de l'illustration : Thierry Petitberghien

Date de prise de vue : 1994

(c) Région Hauts-de-France - Inventaire général

reproduction soumise à autorisation du titulaire des droits d'exploitation



Vue de l'élévation du bâtiment de la Sécurité Sociale donnant sur la place de Wattignies.

IVR31_20025902156ZA

Auteur de l'illustration (reproduction) : Eddy Stein

Date de prise de vue : 2002

(c) Région Hauts-de-France - Inventaire général ; (c) Commune de Maubeuge
reproduction soumise à autorisation du titulaire des droits d'exploitation



Vue de la partie sud de l'immeuble Le Vilvoorde construit dans les années 1970.

IVR31_20025901193X

Auteur de l'illustration : Thierry Petitberghien

Date de prise de vue : 2002

(c) Région Hauts-de-France - Inventaire général

reproduction soumise à autorisation du titulaire des droits d'exploitation