

Hauts-de-France, Oise
Le Gallet

Église paroissiale Saint-Jacques du Gallet

Références du dossier

Numéro de dossier : IA60003194

Date de l'enquête initiale : 2021

Date(s) de rédaction : 2021

Cadre de l'étude : inventaire topographique Communauté de communes Oise Picarde

Degré d'étude : repéré

Désignation

Dénomination : église paroissiale

Vocable : Saint-Jacques

Compléments de localisation

Milieu d'implantation : en village

Références cadastrales : 2020, B, 52

Historique

L'église, érigée en cure en 1233, est dédiée à saint Jacques le Majeur et saint Christophe. Le Gallet, comme Viefvillers, a longtemps été rattaché à la paroisse du Saulchoy. Avant la Révolution, la présentation de cette cure appartenait à un chanoine du chapitre cathédrale d'Amiens et sa collation, à l'évêque. Au 19^e siècle, l'église du Gallet est réunie à la paroisse de Viefvillers.

La partie la plus ancienne de l'église est le chœur qui pourrait remonter au 16^e siècle. La nef semble en revanche postérieure, peut-être du début du 17^e siècle d'après l'encadrement de la porte comblée dans le mur de l'élévation nord.

Au 19^e siècle, après le rattachement du Gallet à la paroisse de Viefvillers, l'église fait l'objet de plusieurs travaux. Les archives communales dépouillées par l'association pour la connaissance et la conservation des croix et calvaires du Beauvaisis attestent de travaux de réfection importants à partir de 1825. L'avant-corps en brique de l'entrée occidentale est réalisé. Son apparence néoclassique avec son fronton triangulaire laisse penser à une construction du milieu du 19^e siècle. De plus, plusieurs baies et contreforts sont remaniés en brique. Le clocher a certainement fait l'objet d'une reconstruction à cette époque comme l'indique sa forme irrégulière. La sacristie construite contre le pan axial du chevet date de 1883 (AD Oise : série O). L'ancienne sacristie qui flanque l'élévation septentrionale de l'édifice est alors abandonnée.

L'église a fait l'objet d'une restauration complète (intérieurs et extérieurs) en 2003-2004 grâce à un programme de subventions à l'initiative du département de l'Oise.

Période(s) principale(s) : 16^e siècle (?), 17^e siècle, 18^e siècle (?), 19^e siècle

Période(s) secondaire(s) : 4^e quart 19^e siècle

Dates : 1883 (daté par source)

Description

L'église Saint-Jacques du Gallet est implantée au cœur du village, rue de la Sablonnière, en face de la place publique. L'édifice, orienté, est de plan allongé. Il a la particularité d'avoir un chœur presque aussi long que la nef. Cette dernière est composée d'un vaisseau unique, auquel succède un chœur et son chevet à trois pans, plus étroit. Une première sacristie est accolée à la première travée du chœur, côté nord, tandis qu'une seconde flanque le pan axial de ce dernier, étirant encore davantage l'édifice. À l'intérieur de l'édifice, au revers de la façade occidentale, un ouvrage en charpente soutient le clocher. L'accès à ce dernier s'effectue par une échelle en bois.

L'église est éclairée par neuf baies en plein cintre. Un petit oculus perce la première travée de l'élévation nord de la nef. Quant à la façade occidentale, elle est pourvue d'une porte bâtarde inscrite dans un arc en plein cintre, surmonté d'un fronton triangulaire. Cette structure forme un avant-corps en légère saillie par rapport au mur de façade. Elle est couronnée d'une croix en pierre.

Les maçonneries sont composites. La nef est bâtie en moyen appareil de pierres de taille en calcaire (côté nord) et pierres de taille mêlées à des moellons de calcaire et de silex (côté sud). Les murs du chœur associent quant à eux les moellons de calcaire, de silex et les pierres de taille en moyen appareil. La brique est présente dans l'avant-corps de l'entrée, les deux sacristies, les encadrements de plusieurs baies, certains contreforts et le long des rampants de la façade occidentale et du chevet. Elles sont alors disposées en couteaux picards.

À l'intérieur, l'édifice est couvert d'une fausse voûte lambrissée en berceau brisé.

Les toits, couverts d'ardoise, sont à longs pans pour la nef et longs pans terminés par une croupe polygonale pour le chœur. Le toit de la sacristie qui le prolonge est à longs pans avec croupe. Quant au toit de la seconde sacristie côté nord, il forme un appentis. Les pignons de la nef sont découverts, tandis que celui de l'ancienne sacristie est couvert. Un clocher de plan carré semble s'imbriquer dans la base d'un second, placé juste au-dessus de la façade occidentale. Essenté d'ardoises, il est prolongé par une flèche polygonale, pourvue d'un coq.

Éléments descriptifs

Matériau(x) du gros-oeuvre, mise en oeuvre et revêtement : calcaire, moyen appareil ; silex, moellon ; brique ; essentage d'ardoise

Matériau(x) de couverture : ardoise

Plan : plan allongé

Étage(s) ou vaisseau(x) : 1 vaisseau

Couvrements : fausse voûte en berceau brisé ; lambris de couvrement

Type(s) de couverture : toit à longs pans, pignon découvert ; toit à longs pans, croupe polygonale ; appentis, pignon couvert

Escaliers : escalier dans-oeuvre : échelle, en charpente

Typologies et état de conservation

Typologies :

Statut, intérêt et protection

Statut de la propriété : propriété de la commune

Références documentaires

Documents d'archive

- **49 Jp 14. Le Gallet, inventaire des croix et calvaires. Archives de l'association pour la connaissance et la conservation des calvaires et croix du Beauvaisis, 2007.**
AD Oise. Série J ; sous-série 49 J : 49 Jp 14. **Le Gallet, inventaire des croix et calvaires.** Archives de l'association pour la connaissance et la conservation des calvaires et croix du Beauvaisis, 2007.

Documents figurés

- **Environs de Crèvecœur. Le Gallet**, carte postale, Debray-Bollez éd., [1er quart du 20e siècle] (coll. part.).

Bibliographie

- DAIRE (père). **Histoire civile, ecclésiastique et littéraire de doyenné de Conty. Le Cabinet historique de l'Artois et de la Picardie**, 1896, T. 11.
p. 237-238.
- GRAVES, Louis. **Précis statistique sur le canton de Crèvecœur, arrondissement de Clermont (Oise).** *Annuaire de l'Oise*. Beauvais : Achille Desjardins, 1836.
p. 53-54.

- **OISE. Archives départementales. Répertoire méthodique détaillé de la sous-série 2 O. Administration communale.** Établi par le bureau des archives modernes, archives départementales de l'Oise, 2019. p. 920.
- **VERMAND, Dominique. Églises de l'Oise. Oise picarde. Breteuil, Froissy et Crèvecœur.** Comité Départemental du Tourisme de l'Oise et Syndicat Mixte de l'Oise Picarde, 2005. p. 38.

Illustrations



Environs de Crèvecœur. Le Gallet, carte postale, Debray-Bollez éd., [1er quart du 20e siècle] (coll. part.).
Phot. Marc Kérignard
IVR32_20226000079NUCA



Vue aérienne de l'église et du cimetière depuis l'ouest.
Phot. Marc Kérignard
IVR32_20226000174NUCA



L'élévation méridionale de l'église et son environnement paysager.
Phot. Marc Kérignard
IVR32_20226000173NUCA



Vue générale de la façade occidentale.
Phot. Marc Kérignard
IVR32_20216000940NUCA



Vue depuis le nord.
Phot. Marc Kérignard
IVR32_20216001104NUCA



Vue depuis le nord-est (chœur et sacristies).
Phot. Marc Kérignard
IVR32_20216001122NUCA



Vue générale depuis le sud-est.
Phot. Marc Kérignard
IVR32_20216000939NUCA



Vue depuis le sud.
Phot. Marc Kérignard
IVR32_20216000936NUCA

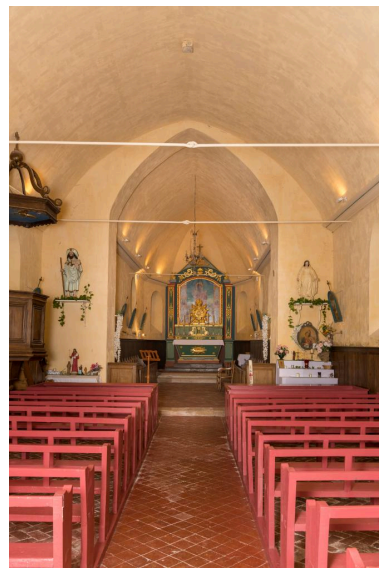

Vue intérieure vers le chœur.
Phot. Marc Kérignard
IVR32_20216000749NUCA

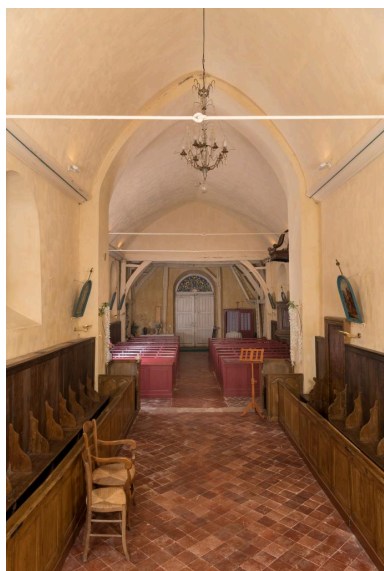

Vue intérieure vers la nef.
Phot. Marc Kérignard
IVR32_20216000743NUCA

Dossiers liés

Oeuvre(s) partie(s) constituante(s) étudiée(s) : Le cimetière du Gallet (IA60003221) Hauts-de-France, Oise, Le Gallet

Oeuvre(s) contenue(s) :

Oeuvre(s) en rapport :

Le village du Gallet (IA60003180) Hauts-de-France, Oise, Le Gallet

Le mobilier de l'église Saint-Jacques du Gallet (IM60001720) Hauts-de-France, Oise, Le Gallet, Église Saint-Jacques, rue de la Sablonnière

Auteur(s) du dossier : Lucile Chamignon

Copyright(s) : (c) Région Hauts-de-France - Inventaire général



Environs de Crèvecœur. Le Gallet, carte postale, Debray-Bollez éd., [1er quart du 20e siècle] (coll. part.).

IVR32_20226000079NUCA

Auteur de l'illustration : Marc Kérignard

Date de prise de vue : 2022

(c) Région Hauts-de-France - Inventaire général

reproduction soumise à autorisation du titulaire des droits d'exploitation



Vue aérienne de l'église et du cimetière depuis l'ouest.

IVR32_20226000174NUCA

Auteur de l'illustration : Marc Kérignard

Date de prise de vue : 2022

(c) Région Hauts-de-France - Inventaire général

reproduction soumise à autorisation du titulaire des droits d'exploitation



L'élévation méridionale de l'église et son environnement paysager.

IVR32_20226000173NUCA

Auteur de l'illustration : Marc Kérignard

Date de prise de vue : 2022

(c) Région Hauts-de-France - Inventaire général

reproduction soumise à autorisation du titulaire des droits d'exploitation



Vue générale de la façade occidentale.

IVR32_20216000940NUCA

Auteur de l'illustration : Marc Kérignard

Date de prise de vue : 2021

(c) Région Hauts-de-France - Inventaire général
reproduction soumise à autorisation du titulaire des droits d'exploitation



Vue depuis le nord.

IVR32_20216001104NUCA

Auteur de l'illustration : Marc Kérignard

Date de prise de vue : 2021

(c) Région Hauts-de-France - Inventaire général
reproduction soumise à autorisation du titulaire des droits d'exploitation



Vue depuis le nord-est (chœur et sacristies).

IVR32_20216001122NUCA

Auteur de l'illustration : Marc Kérignard

Date de prise de vue : 2021

(c) Région Hauts-de-France - Inventaire général

reproduction soumise à autorisation du titulaire des droits d'exploitation



Vue générale depuis le sud-est.

IVR32_20216000939NUCA

Auteur de l'illustration : Marc Kérignard

Date de prise de vue : 2021

(c) Région Hauts-de-France - Inventaire général

reproduction soumise à autorisation du titulaire des droits d'exploitation



Vue depuis le sud.

IVR32_20216000936NUCA

Auteur de l'illustration : Marc Kérignard

Date de prise de vue : 2021

(c) Région Hauts-de-France - Inventaire général

reproduction soumise à autorisation du titulaire des droits d'exploitation



Vue intérieure vers le chœur.

IVR32_20216000749NUCA

Auteur de l'illustration : Marc Kérignard

Date de prise de vue : 2021

(c) Région Hauts-de-France - Inventaire général
reproduction soumise à autorisation du titulaire des droits d'exploitation

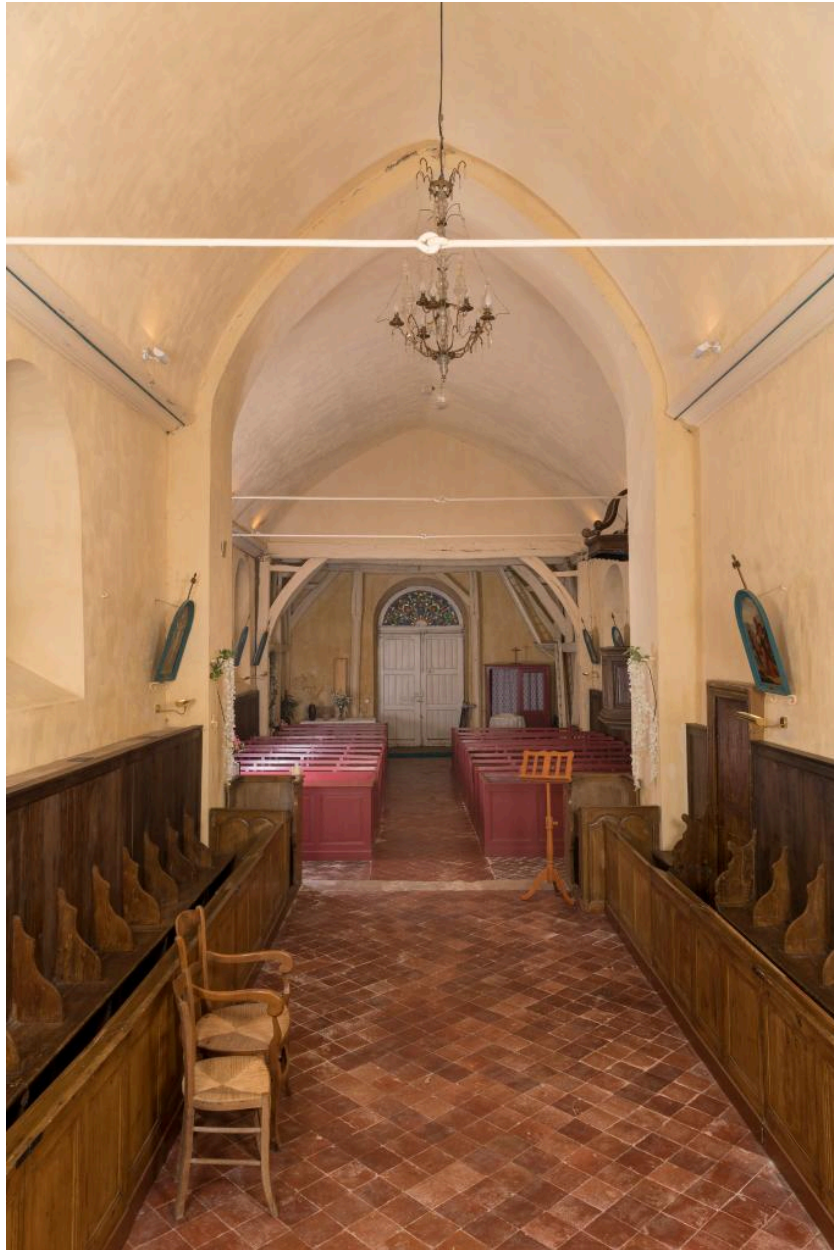

Vue intérieure vers la nef.

IVR32_20216000743NUCA

Auteur de l'illustration : Marc Kérignard

Date de prise de vue : 2021

(c) Région Hauts-de-France - Inventaire général
reproduction soumise à autorisation du titulaire des droits d'exploitation