

Hauts-de-France, Oise
Salency
le Château
rue du Château

Ancien château de Salency (vestiges)

Références du dossier

Numéro de dossier : IA00049524
Date de l'enquête initiale : 1986
Date(s) de rédaction : 2009
Cadre de l'étude : inventaire topographique canton de Noyon
Degré d'étude : étudié

Désignation

Dénomination : château
Destinations successives : maison
Parties constituantes non étudiées : ouvrage d'entrée, enceinte, communs, parc

Compléments de localisation

Milieu d'implantation : en écart
Références cadastrales : 1982, A3, 348

Historique

Graves (1851) et de Sars (1949) signalent l'existence de la chapelle Notre-Dame de Vieulaine, dans le château, rebâti en 1570. Le portail est daté 1584. Le château est incendié durant les guerres de la Ligue. L'analyse archéologique du bâti permet d'identifier l'enceinte et la tour d'angle, contemporaines de l'ouvrage d'entrée construit en 1584 (date portée). Les communs (en ruines) adossés aux murs de la courtine, le logis du château et les dépendances dataient du début du 19^e siècle ; ils ont été détruits en 1918. Une partie des communs conservée a été convertie en habitation.

Période(s) principale(s) : 2^e moitié 16^e siècle, 1^{er} quart 19^e siècle
Dates : 1570 (porte la date, daté par source), 1584 (porte la date)

Description

Éléments descriptifs

Matériau(x) du gros-oeuvre, mise en oeuvre et revêtement : calcaire ; moyen appareil
Matériau(x) de couverture : tuile plate
Plan : plan symétrique
Étage(s) ou vaisseau(x) : 1 étage carré
Élévations extérieures : élévation ordonnancée sans travées
Type(s) de couverture : toit à longs pans ; croupe

Typologies et état de conservation

État de conservation : vestiges

Décor

Techniques : sculpture

Représentations : armoiries
Précision sur les représentations :
Armes bûchées.

Statut, intérêt et protection

Le château de Salency d'origine médiévale fut reconstruit à partir de 1570. Il subsiste de cette époque une grosse tour d'angle et une partie de l'enceinte, rythmée par une série de pilastres superposés. L'ouvrage d'entrée, daté 1584, comprend deux tours ouvertes à la gorge.

Statut de la propriété : propriété privée

Références documentaires

Documents figurés

- **Procès-verbal de bornage des biens dépendant de la succession Megret**, par Derivry, 1841 (AD Oise ; fonds Silvert).
- **Château de Salency**, lithographie, milieu 19e siècle. In TAYLOR et NODIER. *Voyages pittoresques et romantiques de l'ancienne France*, 1820-1863.
- **[Château de Salency (Oise). Le portail]**, carte postale, avant 1914 (coll. part.).
- **Château de Salency (Oise)**, carte postale, avant 1914 (coll. part.).
- **Salency près Noyon. Le château**, carte postale, avant 1914 (coll. part.).
- **Salency (Oise). Le château**, carte postale, vers 1918 (coll. part.).
- **Salency (Oise). Restes de l'ancien château**, carte postale, vers 1918 (coll. part.).

Bibliographie

- GRAVES, Louis. **Précis statistique sur le canton de Noyon**. In *Annuaire de l'Oise*. Beauvais, 1851. p. 143-149.
- SARS, Maxime de. **Histoire de Salency patrie de saint Médard**. *Soc. archéol. hist. scient. Noyon : comptes rendus et mémoires*, 1949. p. 1-123.
- INVENTAIRE GENERAL. **Canton de Noyon. Oise**. Réd. Michel Hérold, Alain Nafilyan. Phot. Fabrice Charrondièrre, Jean-Michel Perrin. Amiens : AGIR PIC, 1986. (Images du Patrimoine ; 25). p. 41.

Illustrations

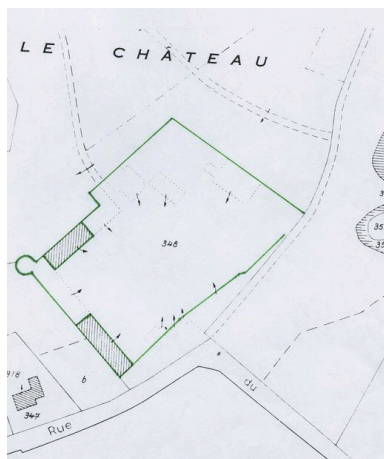

Plan de situation. Extrait du plan cadastral de 1982, section A3 348. Repro. Monney-Vulliet Marie-Laure, Autr. Michel Hérold IVR22_20096000192NUCA

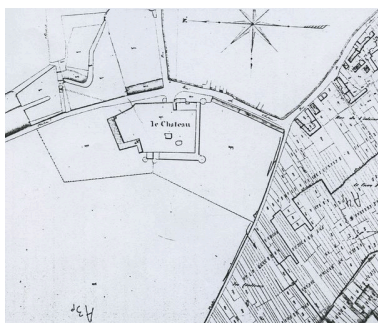

Plan de situation. Extrait du plan cadastral de 1831, section A3. Repro. Monney-Vulliet Marie-Laure, Autr. Michel Hérold IVR22_20096000191NUCA

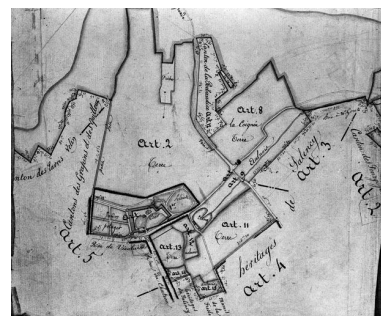

Détail du procès-verbal de bornage des biens dépendant de la succession Megret, par Derivry, 1841 (AD Oise ; fonds Silvert, PV 311). Phot. Jean-Michel Périn IVR22_19836000194XB

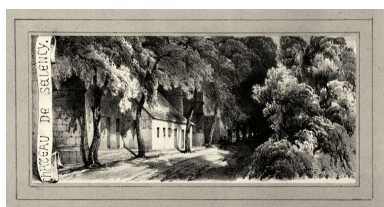

Entrée du château, par Taylor et Nodier, 19e siècle (Voyages pittoresques et romantiques de l'ancienne France, 1820-1863). Phot. Jean-Michel Périn IVR22_19846000154XB



Détail de l'ouvrage d'entrée, avant 1914 (AP). Phot. Jean-Michel Périn IVR22_19856000245XB



Façade principale du logis, avant 1914 (AP). Phot. Jean-Michel Périn IVR22_19856000243XB



Logis et dépendances, avant 1914 (AP). Phot. Jean-Michel Périn IVR22_19856000244XB



Mur d'enceinte et communs, avant 1914 (AP). Phot. Jean-Michel Périn IVR22_19856000215XB



Logis du château ruiné, en 1918 (AP). Phot. Jean-Michel Périn IVR22_19856000241XB



Ouvrage d'entrée. Phot. Jean-Michel Perrin IVR22_19856000834V



Enceinte. Phot. Jean-Michel Perrin IVR22_19856000721XA

Dossiers liés

Dossiers de synthèse :

Le canton de Noyon : le territoire de la commune de Salency (IA60000329) Hauts-de-France, Oise, Salency
Les maisons et fermes du canton de Noyon (IA00049486)

Oeuvre(s) contenue(s) :

Auteur(s) du dossier : Michel Hérold, Alain Nafilyan

Copyright(s) : (c) Région Hauts-de-France - Inventaire général ; (c) AGIR-Pic

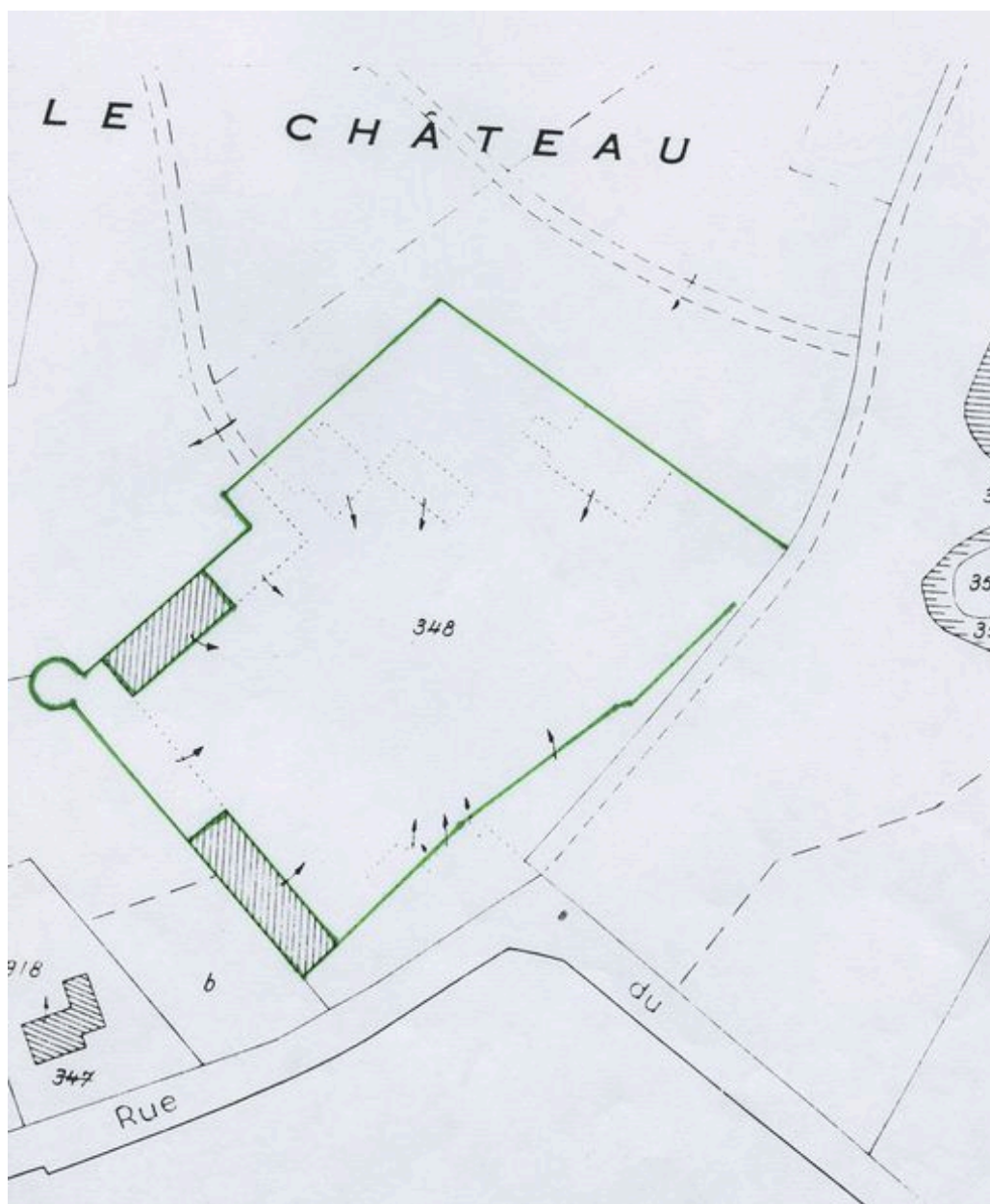

Plan de situation. Extrait du plan cadastral de 1982, section A3 348.

IVR22_20096000192NUCA

Auteur de l'illustration (reproduction) : Monnehay-Vulliet Marie-Laure

Auteur du document reproduit : Michel Hérold

Technique de relevé : reprise de fond ;

(c) Région Hauts-de-France - Inventaire général

reproduction soumise à autorisation du titulaire des droits d'exploitation

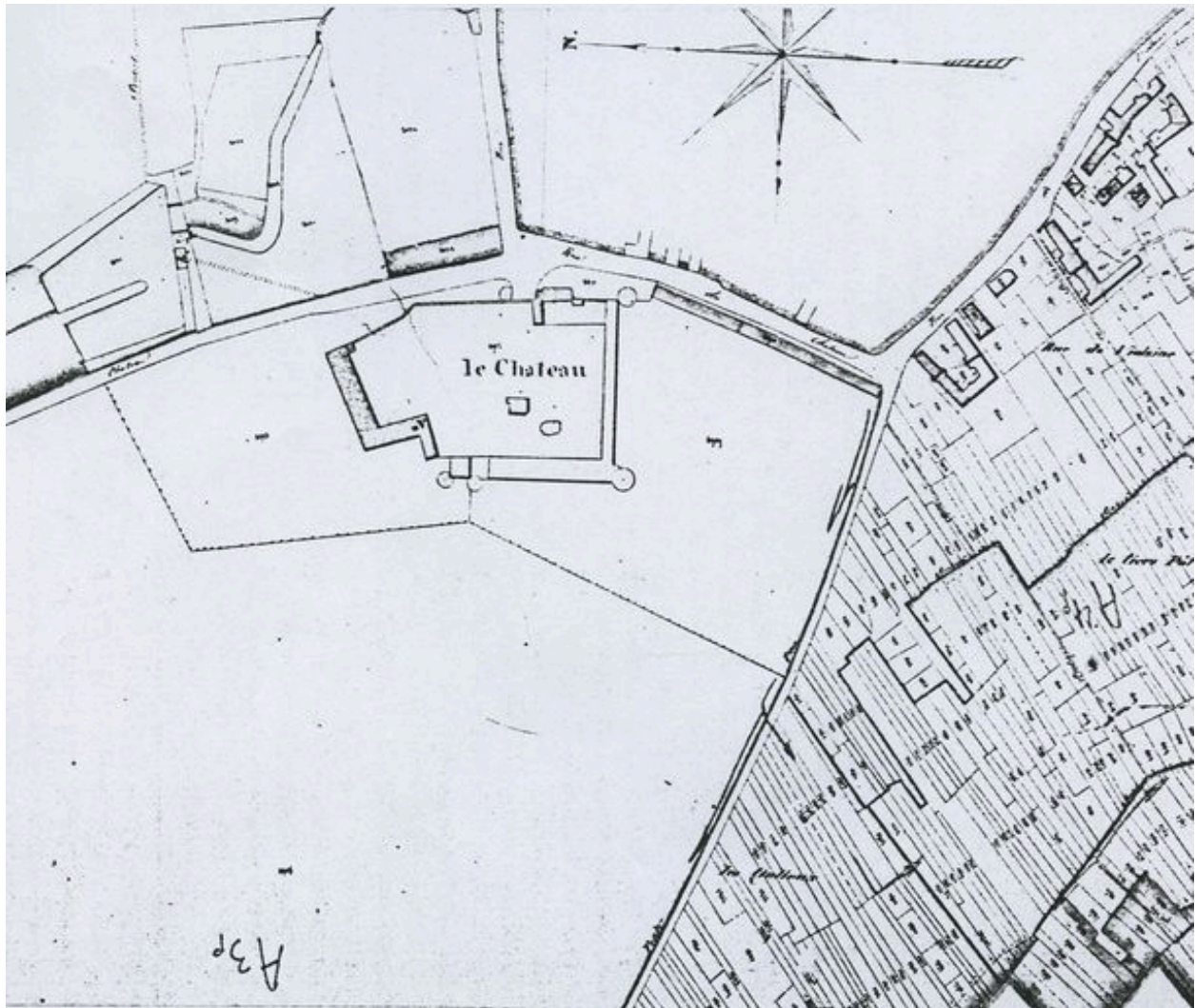

Plan de situation. Extrait du plan cadastral de 1831, section A3.

IVR22_20096000191NUCA

Auteur de l'illustration (reproduction) : Monnehay-Vulliet Marie-Laure

Auteur du document reproduit : Michel Hérold

Technique de relevé : reprise de fond ;

(c) Région Hauts-de-France - Inventaire général

reproduction soumise à autorisation du titulaire des droits d'exploitation

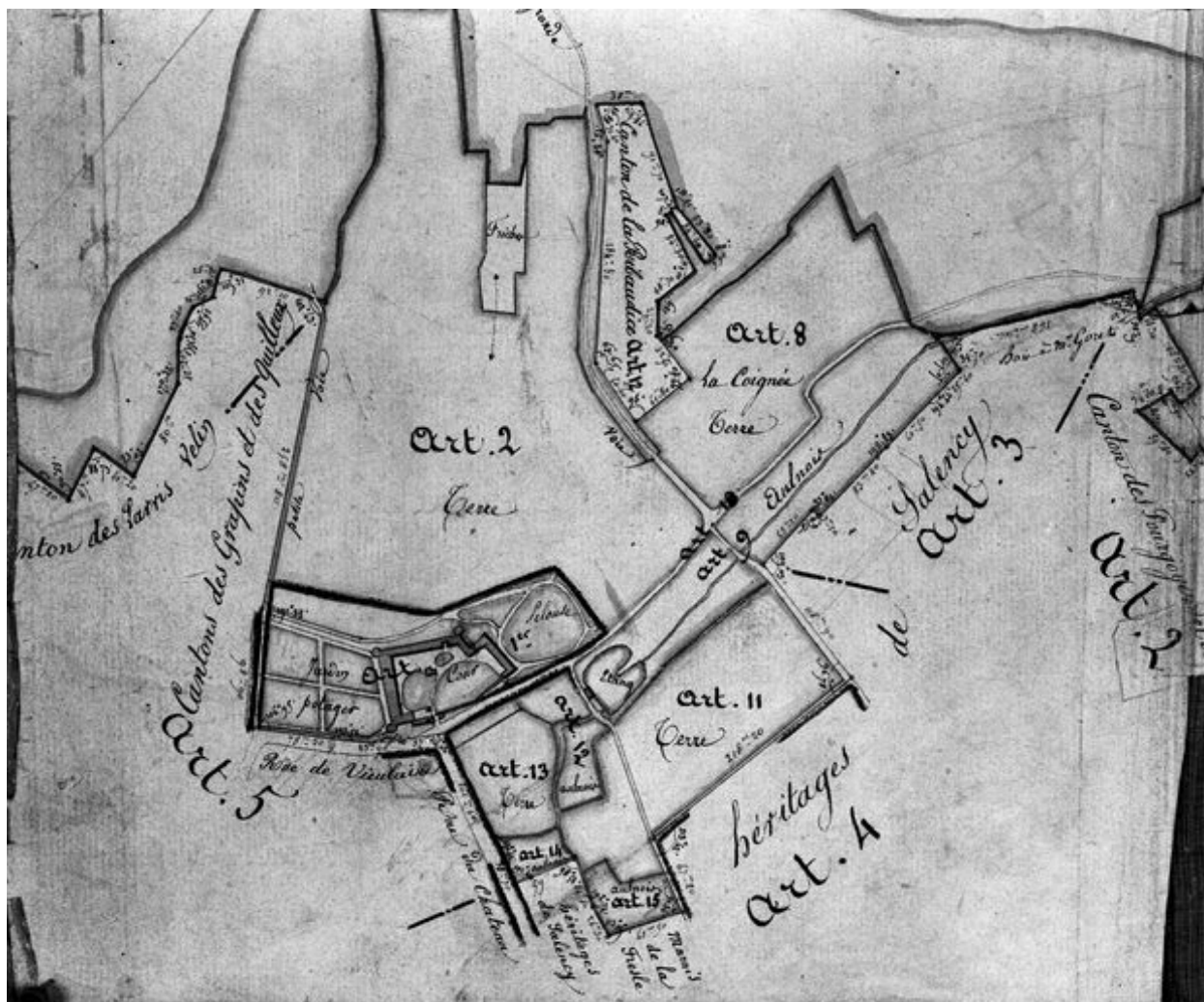

Détail du procès-verbal de bornage des biens dépendant de la succession Megret, par Derivry, 1841 (AD Oise ; fonds Silvert, PV 311).

IVR22_19836000194XB

Auteur de l'illustration : Jean-Michel Périn

(c) Région Hauts-de-France - Inventaire général

reproduction soumise à autorisation du titulaire des droits d'exploitation



Entrée du château, par Taylor et Nodier, 19e siècle (Voyages pittoresques et romantiques de l'ancienne France, 1820-1863).

Référence du document reproduit :

- Voyages pittoresques et romantiques de l'ancienne France / Taylor et Nodier, 1820-1863, 2e p. de la 115e feuille. Lithographie, 19e siècle.

IVR22_19846000154XB

Auteur de l'illustration : Jean-Michel Périn

(c) Région Hauts-de-France - Inventaire général ; (c) Société des Antiquaires de Picardie
reproduction soumise à autorisation du titulaire des droits d'exploitation



Détail de l'ouvrage d'entrée, avant 1914 (AP).

IVR22_19856000245XB

Auteur de l'illustration : Jean-Michel Périn

(c) Région Hauts-de-France - Inventaire général

reproduction soumise à autorisation du titulaire des droits d'exploitation



Façade principale du logis, avant 1914 (AP).

IVR22_19856000243XB

Auteur de l'illustration : Jean-Michel Périn

(c) Région Hauts-de-France - Inventaire général

reproduction soumise à autorisation du titulaire des droits d'exploitation



Logis et dépendances, avant 1914 (AP).

IVR22_19856000244XB

Auteur de l'illustration : Jean-Michel Périn

(c) Région Hauts-de-France - Inventaire général

reproduction soumise à autorisation du titulaire des droits d'exploitation

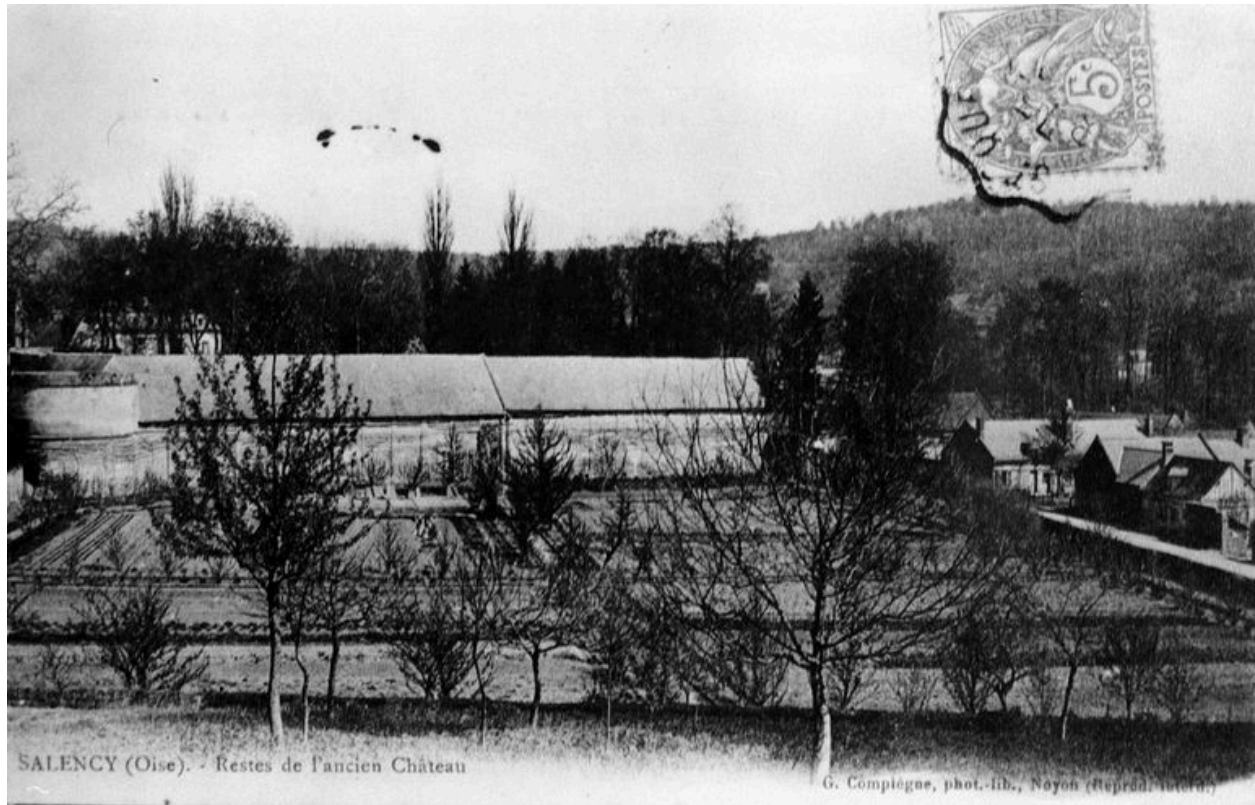

Mur d'enceinte et communs, avant 1914 (AP).

IVR22_19856000215XB

Auteur de l'illustration : Jean-Michel Périn

(c) Région Hauts-de-France - Inventaire général

reproduction soumise à autorisation du titulaire des droits d'exploitation



Logis du château ruiné, en 1918 (AP).

IVR22_19856000241XB

Auteur de l'illustration : Jean-Michel Périn

(c) Région Hauts-de-France - Inventaire général

reproduction soumise à autorisation du titulaire des droits d'exploitation



Ouvrage d'entrée.

IVR22_19856000834V

Auteur de l'illustration : Jean-Michel Perrin

(c) Région Hauts-de-France - Inventaire général

reproduction soumise à autorisation du titulaire des droits d'exploitation



Enceinte.

IVR22_19856000721XA

Auteur de l'illustration : Jean-Michel Perrin

(c) Région Hauts-de-France - Inventaire général

reproduction soumise à autorisation du titulaire des droits d'exploitation