

Hauts-de-France, Aisne
Saint-Quentin
Boulevards
82 à 84 boulevard Victor-Hugo

Ancien moulin à vent, minoterie de la Sté Hardempont et Cie, dite de Tour-Y-Val, puis Grands Moulins de Saint-Quentin

Références du dossier

Numéro de dossier : IA02002836
Date de l'enquête initiale : 2005
Date(s) de rédaction : 2005
Cadre de l'étude : patrimoine industriel la communauté d'agglomération de Saint-Quentin
Degré d'étude : étudié

Désignation

Dénomination : minoterie
Appellation : Rivage et Lefèvre, Millot Eugène, Moulin de Tour-Y-Val
Destinations successives : magasin de commerce, logement
Parties constituantes non étudiées : atelier de fabrication, transformateur, silo, logement patronal

Compléments de localisation

Milieu d'implantation : en ville
Références cadastrales : 1821. E 548 à 588 ; 2004. BC 24, 287, 288

Historique

En 1821, MM. Rivage et Lefèvre (ou Lefebvre), associés à M. Hardempont-Lagnier au sein de la Société Hardempont et Cie, font édifier sur ce site une minoterie. Elle s'élève à l'emplacement de la Tour-Y-Val, élément défensif des remparts démantelés à partir de 1814, sur laquelle un moulin à vent est attesté au milieu du 18^e siècle. La minoterie est construite sur les plans de MM. Védié (architecte de la ville) et Pelletier (géomètre). Vers 1854, la minoterie est exploitée par M. Henry et les frères Millot (Fleurisse et Charlemagne). Fleurisse Millot reste seul à la tête de l'entreprise dès la fin des années 1860. En 1878 Eugène et Fernand Millot lui succèdent, jusqu'à la rupture de l'association en 1882. Eugène Millot reprend alors seul la minoterie, qui revient en 1906 à André Millot. Ce dernier fait construire des silos en béton armé ainsi que d'une nouvelle salle des machines et chaufferie en 1910. Après son décès (il meurt au combat le 26 février 1915), sa veuve lui succède. En 1926, la minoterie, endommagée lors de la guerre, n'est pas restaurée mais entièrement reconstruite suivant les plans de l'architecte Malgras-Delmas. La vapeur est alors remplacée par l'électricité.

Des constructions antérieures, seuls sont restaurés les silos de 1910, tandis que le premier niveau des anciens magasins à blé est conservé et remanié. Le logement patronal, complètement détruit, est reconstruit en 1929 sur les plans de l'associé et successeur de Malgras-Delmas, M. Roux. A partir des années 1930, la minoterie est exploitée par Richard Marcel.

En 1969, elle fusionne avec les Moulins Saint-Martin (étudiés) et cesse dès lors toute activité. Actuellement, le rez-de-chaussée de l'ancienne minoterie est occupé par un magasin de commerce, tandis que les étages sont en cours de réaménagement en logements. L'ancien logement patronal abrite le Foyer d'Action Educative (Protection Judiciaire de la Jeunesse).

La minoterie adopte dès 1821 la technique de la mouture à l'anglaise. Elle est alors dotée de six paires de meules établies sur le modèle des Grands Moulins de Saint-Denis et mises en mouvement par une machine à vapeur construites dans les ateliers de Chaillot. En 1856, une nouvelle machine à vapeur Woolf de 25 ch. est installée, elle-même remplacée dès 1860 par une autre du même type et de même puissance. En 1891, la minoterie est dotée de huit paires de meules et d'une paire de cylindres, puis en 1895 uniquement de quatorze paires de cylindres, soit sept broyeurs et convertisseurs provenant principalement du constructeur Teisset Brault et Gillet. En 1910 une nouvelle machine à vapeur Desjardins (constructeur

à Lille), de 145 ch. est installée. La capacité d'écrasement de la minoterie est de 275 à 300 quintaux par jour en 1914, réduite à 165 quintaux en 1937. Lors de sa cessation, 30 000 quintaux sont produits annuellement.

La minoterie emploie dix-sept personnes en 1913, une vingtaine en 1966.

Période(s) principale(s) : 1er quart 19e siècle, 1ère moitié 20e siècle

Dates : 1821 (daté par source), 1910 (daté par source), 1926 (daté par source), 1929 (daté par source)

Auteur(s) de l'oeuvre : Védié (architecte, attribution par source), Pelletier (géomètre, attribution par source), Gustave Malgras-Delmas (architecte, attribution par source), Georges Roux (architecte, attribution par source)

Description

La minoterie, de plan rectangulaire, se compose d'un sous-sol, d'un rez-de-chaussée surmonté de 4 étages carrés. Elle est construite en béton armé. Les façades sont rythmées par deux niveaux de grandes arcades. Ainsi, les travées du rez-de-chaussée et du premier étage s'inscrivent dans de grandes arcades, interrompues par un bandeau continu en forte saillie. Les baies du rez-de-chaussée sont rectangulaires ; celles de l'étage sont couvertes d'arcs segmentaires. Les travées des trois derniers niveaux s'inscrivent dans de grandes arcades couvertes en mitres (toutes les baies sont ici rectangulaires). Cette composition a pour effet d'atténuer la verticalité de la construction. Les vastes baies de l'édifice, dont les allèges sont en briques, occupent tout l'espace entre les poteaux porteurs. Le transformateur, accolé à la minoterie, est en rez-de-chaussée. Sa structure est en béton armé à remplissage de brique, sauf pour la partie supérieure du remplissage, constituée d'un claustra en céramique. Minoterie et transformateur sont couverts de terrasses en béton. Les silos sont en béton armé. Les parois des cellules sont probablement en briques enduites (bâtiment inaccessible, non visité). Les vestiges de l'ancien magasin à farine, très fortement remaniés après 1920, sont en rez-de-chaussée, construit en brique, avec terrasse en béton. Le logement patronal, avec sous-sol, étage carré et étage de comble, est construit en brique, avec des éléments en pierre ou béton peint. Il est couvert d'un toit à longs pans brisés et égouts retroussés, avec croupe. La toiture est en zinc et ardoise. Le site est clos d'un muret surmonté d'une grille en fer forgé.

Éléments descriptifs

Matériau(x) du gros-oeuvre, mise en oeuvre et revêtement : béton ; pierre ; brique ; béton armé

Matériau(x) de couverture : ardoise, zinc en couverture, béton en couverture

Étage(s) ou vaisseau(x) : sous-sol, 4 étages carrés, étage de comble

Type(s) de couverture : terrasse ; toit à longs pans brisés ; croupe

Énergies : énergie thermique ; énergie électrique ; produite sur place ; achetée

Typologies et état de conservation

État de conservation : établissement industriel désaffecté, restauré

Statut, intérêt et protection

Statut de la propriété : propriété privée

Références documentaires

Documents d'archive

- AC Saint-Quentin. Série G ; 1 G 61. **Matrice des propriétés baties [1842-1846]**. Rivage-Lefèvre
- AC Saint-Quentin. Série G ; 1 G 50 à 53. **Registres des patentes pour les années 1861, 1862 et 1863**. Fleurisse Millot-Bethfort et Charlemagne Millot-Desmaret
- AC Saint-Quentin. Série G ; 1 G 24 à 93. **Matrices des contributions personnelles et des patentes**. 1864-1914. années 1868 (1 G 25), 1877 (1 G 26), 1881 (1 G 30), 1885 (1 G 34), 1891 (1 G 40), 1895 (1 G 44), 1901 (1 G 67/68), 1907 (1 G 74/75), 1914 (1 G 89/90)
- AC Saint-Quentin. Série D ; 3 D 85. **Correspondance générale - Travail des enfants dans les manufactures - Arrondissement de Saint-Quentin**. Liste des manufactures, usines, ateliers et fabriques soumis à la loi du 22 mars 1841. [1869].

- AC Saint-Quentin. Série F ; 7 F 12. **Conseil des Prudhommes - Liste des électeurs : patrons et ouvriers, 1883 à 1886.**
Eugène Millot - Né le 24/02/1849 - En exercice depuis 1878
- AC Saint-Quentin. Série F ; 7 F 16 et 17. **Conseil des Prudhommes - Listes électorales : Patrons, 1908 à 1927.**
Eugène Millot
- AC Saint-Quentin. Série I ; 5 I 2. **Hygiène et salubrités - Etablissements insalubres et dangereux - [1836-1877].**
14-07-1856 - autorisation pour l'installation d'une machine à vapeur de 25 chevaux pour 6 paires de meules ;
06/01/1860 - autorisation 25 chevaux
- AC Saint-Quentin. Série O ; 3 O 20. **Estimation approximative des unités de vapeur installées dans les usines de Saint-Quentin - [vers 1910].**
- AC Saint-Quentin. Non coté. **Matrices cadastrales - 3e série - 1911/1926**, [les mêmes matrices sont conservées aux archives départementales : AD Aisne. 4 P 691/2 à 9].
André Millot-Wargny - Case 3977
- AC Saint-Quentin. Service de l'Urbanisme ; Permis de construire. **Dossier 602 - Rue de Tour-Y-Val.**
Moulins Millot - Construction de la minoterie et du logement patronal - 1926.
- AC Saint-Quentin. Service de l'Urbanisme ; Permis de construire. **Dossier 624-1 - Boulevard Victor-Hugo.**
Millot - Demande d'autorisation de reconstruction du moulin - Reconstruction des bureaux - 1924. Millot Eugène - Maison d'habitation - 1929.
- AC Saint-Quentin. Non coté. **Copie de la matrice générale des contributions. 1961 - 1967.**
Marcel Richard
- BM Saint-Quentin. Fonds local. **Annuaire et almanachs.**
années 1857 à 1943
- AD Aisne. Série U ; 289 U 126. **Tribunal de commerce de Saint-Quentin - Dépôt des actes de sociétés - Registres d'enregistrement.**
1878 et 1882 - Création et dissolution de la société Millot Frères fondée par Eugène et Fernand Millot
- AD Aisne. Série R ; 15 R 1880. **Dommages de guerre. Dossier n°7621 - André Millot.**
- AD Aisne. Série M ; 9 M 7. **Meunerie : contingentement d'écrasement et répartition de farines, liste des moulins du département, instructions, correspondance - 1937.**
- AD Aisne. 9409. **Industrie - Etudes du Comité d'Etudes et de Liaison Interprofessionnel du Département de l'Aisne - Recensement des industries pour 1960, 1964, 1966 et 1868.**

Documents figurés

- **Moulin de Tour-Y-Val - Eugène Millot.** Papier à en-tête, 04-03-1899 (AC Saint-Quentin. Service de l'Urbanisme ; Voirie. Dossier n° 224 - rue de la Grange).

- **Ville de Saint-Quentin. Supplément de la section E, 2e feuille, Oëstres.** Plan, encre, lavis, 1 : 2500, [1821-1831] (AC Saint-Quentin ; non coté).
- **Département de l'Aisne - Nouveau plan de St-Quentin agréé par S.A.R. Mme La Dauphine - Année 1826.** Plan imprimé, lavis, retombe, 1 : 800, 1826, par H. Pelletier (géomètre). (Société Académique de Saint-Quentin ; non coté).
- **Plan de la ville de Saint-Quentin avec ses agrandissements sur l'emplacement des fortifications cédées à la ville par décret impérial du 28 avril 1810.** Plan imprimé, surchargé en rouge (plan des fontaines), 1 : 4000, 58 x 77,5 cm, gravé en 1828, par Védié (architecte voyer), Pelletier (architecte), Tardieu Pierre (graveur). (AC Saint-Quentin. Série O ; 1 O 2. Voirie urbaine. Plan des rues, voies et ruelles - 1807 à 1860).
- **Plans d'alignements tracés suivant l'alignement proposé le 23 juin 1832 et suivants. Planche n° 9.** Plan, encre et lavis, 100 x 65 cm, 16-08-1836, par H. Pelletier (géomètre). (AC Saint-Quentin. Service de l'Urbanisme ; non coté).
- **[Plan masse, 1907].** Plan, encre sur calque, 26 x 20 cm, [1907] (AD Aisne. Série R ; 15 R 1880. Dossier n° 7621 - André Millot).
- **[Plan masse, 1922].** Plan, encre sur calque, 26 x 20 cm, [1907] (AD Aisne. Série R ; 15 R 1880. Dossier n° 7621 - André Millot).
- **Propriété de Mde Vve André Millot - 82 bd Victor-Hugo à Saint-Quentin - Plan d'ensemble.** Tirage de plan, 1 : 200, 60 x 53 cm, 16-12-1919, par Malgras-Delmas (architecte). (AD Aisne. Série R ; 15 R 1880. Dossier n° 7621 - André Millot).
- **Propriété de Mde Vve André Millot - 82 bd Victor-Hugo à Saint-Quentin - Plan du rez-de-chaussée.** Tirage de plan, 1 : 100, 99 x 61 cm, 04-12-1919, par Malgras-Delmas (architecte). (AD Aisne. Série R ; 15 R 1880. Dossier n° 7621 - André Millot).
- **Propriété de Mde Vve André Millot - 82 bd Victor-Hugo à Saint-Quentin - Plan du premier étage.** Tirage de plan, 1 : 100, 99 x 62 cm, 08-12-1919, par Malgras-Delmas (architecte). (AD Aisne. Série R ; 15 R 1880. Dossier n° 7621 - André Millot).
- **Propriété de Mde Vve André Millot - 82 bd Victor-Hugo à Saint-Quentin - Plan du 2eme étage.** Tirage de plan, 1 : 100, 99 x 62 cm, 11-12-1919, par Malgras-Delmas (architecte). (AD Aisne. Série R ; 15 R 1880. Dossier n° 7621 - André Millot).
- **Propriété de Mde Vve André Millot - 82 bd Victor-Hugo à Saint-Quentin - Plan du 3eme étage.** Tirage de plan, 1 : 100, 99 x 62 cm, 11-12-1919, par Malgras-Delmas (architecte). (AD Aisne. Série R ; 15 R 1880. Dossier n° 7621 - André Millot).
- **Propriété de Mde Vve André Millot - 82 bd Victor-Hugo à Saint-Quentin - Coupes.** Tirage de plan, 1 : 100, 97 x 49 cm, 14-12-1919, par Malgras-Delmas (architecte). (AD Aisne. Série R ; 15 R 1880. Dossier n° 7621 - André Millot).
- **Propriété de Mde André Millot - Minoterie - 82 bd Victor-Hugo à Saint-Quentin - Façades et coupes sur l'habitation.** Tirage de plan, 1 : 100, 97 x 49 cm, 14-12-1919, par Malgras-Delmas (architecte). (AD Aisne. Série R ; 15 R 1880. Dossier n° 7621 - André Millot).

- **Monsieur Millot - Moulin de Tour-Y-Val [Façades et coupe]**. Tirage de plan, 1 : 100, 100 x 50 cm, 21-06-1926, par Malgras-Delmas (architecte). (AC Saint-Quentin. Service de l'Urbanisme ; Permis de construire. Dossier 602 - Rue de Tour-Y-Val).
- **Monsieur Millot - Moulin de Tour-Y-Val [Plans par niveau et coupe]**. Tirage de plan, 1 : 100, 100 x 58 cm, 22-06-1926, par Malgras-Delmas (architecte). (AC Saint-Quentin. Service de l'Urbanisme ; Permis de construire. Dossier 602 - Rue de Tour-Y-Val).
- **Moulin de Tour-Y-Val - Habitation [façade sur cour]**. Tirage de plan, 1 : 50, 75 x 38cm, 25-11-1929, par Roux (architecte). (AC Saint-Quentin. Service de l'Urbanisme ; Permis de construire. Dossier 602 - Rue de Tour-Y-Val).
- **Moulin de Tour-Y-Val - Habitation. [façade sur boulevard]**. Tirage de plan, 1 : 50, 75 x 38cm, 25-11-1929, par Roux (architecte). (AC Saint-Quentin. Service de l'Urbanisme ; Permis de construire. Dossier 602 - Rue de Tour-Y-Val).
- **Monsieur Millot - Moulin de Tour-Y-Val [projet non réalisé]**. Tirage de plan, 1 : 100, 100 x 50 cm, 21-06-1926, par Malgras-Delmas (architecte). (AC Saint-Quentin. Service de l'Urbanisme ; Permis de construire. Dossier 602 - Rue de Tour-Y-Val).
- **Nouveau plan de Saint-Quentin monumental industriel et commercial**. Plan imprimé, 75,5 x 106 cm, [1894], par Schneider (dessinateur), H. Rollet (graveur). (Musée Antoine Lécuyer).
- **194 - Saint-Quentin - Panorama - Faubourg d'Isle - Eglise Saint-Eloi**. Imp. photoméc. (carte postale), [1900-1914] (BM Saint-Quentin. Fonds local : cartes postales).
- **Vue aérienne**. Photogr. pos., n. et b., altitude 6000 m, focale 50, format 178 x 238 mm, 18-06-1918 (AD Aisne. 28 Fi Saint-Quentin 2).
- **[Vue aérienne vers 1926]**. Photogr. pos., n. et b., série C 77 - n° 15, 23 x 16,5 cm, [vers 1925], par la Compagnie Aérienne Française (BM Saint-Quentin. Fonds local : photographies aériennes).
- **[Vue aérienne de Saint-Quentin vers 1933-1936]**. Photogr. pos., n. et b., série H 306, 23 x 16,5 cm [1933-1936]. Photographie de la Compagnie Aérienne Française (BM Saint-Quentin. Fonds local : photographies aériennes).
- **[Vue aérienne du site vers 1989]**. Photogr. pos., coul., n° 71, 17,5 x 24,5 cm, [1989] (BM Saint-Quentin. Fonds local : photographies aériennes).

Bibliographie

- ARPIN, Marcel. **Histoire de la meunerie et de la boulangerie**. Paris : Editions Le Chancelier, 1948. pp. 153-154
- BRAYER, J.B.L. **Statistique du département de l'Aisne, publiée sous les hospices de M. Le Comte de Floviac, préfet et de MM. Les membres du Conseil Général**. Laon : imp. De Melleville, 1824-1825. Vol. 2, p. 38
- COLLART, Jean-Luc. **Saint-Quentin. Revue archéologique de Picardie**, n° spécial 16 (Archéologie des villes - Démarches et exemples en Picardie), 1999. p. 111

- **Le Journal de la ville de Saint-Quentin et des communes environnantes.**
n°64, 05-11-1820. p. 1 ; N°125, 06-01-1822. p. 7
- **[Mise en vente de la minoterie de Tour-Y-Val].** *Le Journal de Saint-Quentin*, 19-03-1854.
- PICARD, Charles. **Saint-Quentin de son commerce et de ses industries (1789-1866).** Jules Moureau, 1867.
Tome 2.
pp. 149-151, p.568

Annexe 1

L'association des deux grandes minoteries à vapeur de Saint-Quentin

Insertion prescrite par la loi.

Par acte passé devant Me Raffard, notaire royal à Saint-Quentin, le vingt-trois octobre dernier, enregistré, M. Hardempont-Lagnier et MM. Rivage et Lefebvre ont établi entre eux une société en nom collectif, pour le commerce des grains, graines et farines, sous la raison de Hardempont et compagnie. Le terme fixé pour la durée de cette société est de dix ans, à compter de la mise en mouvement d'un nouveau moulin, semblable à celui de M. Hardempont, que doivent faire construire MM. Rivage et Lefebvre, en face de celui de M. Hardempont..

La mise de fonds est de 100 000 francs, à fournir moitié par M. Hardempont, et l'autre moitié par MM. Rivage et Lefebvre. Chacun des trois associés aura la signature sociale. M. Hardempont est nommé gérant de la société etc.

Extrait de : *Le Journal de la ville de Saint-Quentin et des communes environnantes.* n°64, 05-11-1820. p. 1.

Annexe 2

Les architectes de la minoterie

Avis.

MM. Rivage et Compagnie ont cru nécessaire de faire connaître à leurs concitoyens, par la voie de ce journal, l'état du bâtiment servant à leur usine, afin de faire cesser les bruits qui circulaient, tendant à faire croire qu'il manquait de solidité..

Mais le paragraphe qui précède le procès-verbal de MM. Védié et Pelletier, architectes, inséré dans le n° précédent de cette feuille, il s'est glissé, à la dernière phrase, une équivoque qui pourrait faire penser que M. Védié a dirigé, jusqu'au rez-de-chaussée, les travaux du bâtiment qui s'est écroulé..

Les propriétaires s'empressent de déclarer que M. Védié n'a nullement pris part à la construction de ce bâtiment ; mais bien à celle du grand bâtiment, où est établie leur usine, et qu'ils n'ont qu'à se louer des soins et des conseils qu'il leur a donnés, pour cette construction..

Extrait de : *Le Journal de la ville de Saint-Quentin et des communes environnantes.* n°125, 06-01-1822. p. 7.

Annexe 3

Mise en vente de la minoterie de Tour-Y-Val en 1854

Etude de Me Damois, notaire à Saint-Quentin.

A céder, pour cause de santé, un vaste établissement de meunerie marchant par la vapeur, avec très belle maison de maître, cour et jardin, situé à Saint-Quentin, boulevard Saint-Martin.

Cet établissement, dit de Tour-Y-Val[1], est placé à moins de cent mètres du port du canal et à moins de trois cents mètres de l'embarcadère du chemin de fer du Nord. Il est en très bon état et bien achalandé. Il moule par jour en moyenne plus de cent hectolitres de blé dont il s'approvisionne facilement dans le pays, sans frais de port.

Extrait de : *Le Journal de Saint-Quentin.* 19-03-1854.

Annexe 4

Conflit sur la sauvegarde des bâtiments du moulin endommagé et projet de reconstruction

Rapport de l'enquêteur de l'O.R.I (07/11/1922) :

Tous ces bâtiments sont dans le même état qu'au lendemain de la guerre, aucune mesure de préservation n'a été faite pour les conserver. Une dépréciation très sensible a été causée à ces bâtiments par les intempéries, nous en tenons compte dans notre règlement. La plupart de ces bâtiments datent d'environ un siècle, déclaration de la sinistrée. Etc.

Observation sur le rapport de l'enquêteur de l'O.R.I. (n. d.) :

Sans préjudices des réclamations présentées par le cabinet Malgras, il est observé ce qui suit : il est inexact qu'aucune mesure de préservation n'a été prise pour conserver les bâtiments ; les toitures ont été recouvertes en carton bitumé.

Il ne pouvait être entrepris de réparation pour le surplus, en raison des modifications importantes envisagées pour la reconstruction du moulin etc.

Le sinistré ne peut être obligé de reconstruire en identique ; en fait la reconstitution du moulin sera opérée sur un plan entièrement différent de l'ancien ; c'est ainsi qu'un avant projet de reconstruction du bâtiment du moulin proprement dit prévoit cette reconstruction en ciment armé. Il en résulte que les honoraires de l'architecte reconstructeur doivent être maintenus à 5 %.

Extraits de : AD 02 - Série R : 15 R 1880. Dommages de guerre - Dossier n°7621 - André Millot.

Illustrations

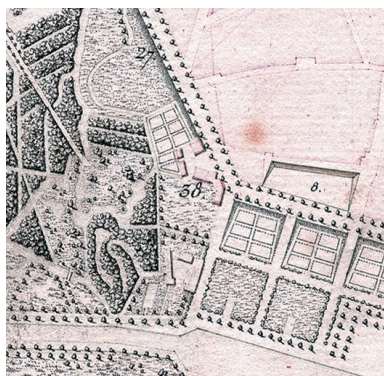

Plan de la ville, par H. Pelletier, 1826 : n°38 - usine servant à moudre les grains, de MM. Rivage et Lefèvre (Société Académique de Saint-Quentin).
Phot. Pillet Frédéric
IVR22_20050205299NUCAB



Plan de la ville, par Védié, Pelletier et Tardieu, 1828 : le site de la minoterie. En pointillé, les anciennes fortifications (AC Saint-Quentin).
Phot. Pillet Frédéric
IVR22_20050205298NUCAB



Extrait du plan cadastral (supplément de la section E, 2e feuille, Oëstres, parcelles n°548 à 588), vers 1831 (AC Saint-Quentin).
Phot. Pillet Frédéric
IVR22_20050205297NUCAB



Plans d'alignement de la ville de Saint-Quentin, par Pelletier, 1836. Extrait de la planche n°9 (AC Saint-Quentin).
Phot. Pillet Frédéric
IVR22_20050205300NUCAB



Nouveau plan de Saint-Quentin monumental industriel et commercial : la minoterie vers 1894 (Musée Antoine Lecuyer).
Phot. Pillet Frédéric
IVR22_20050205310NUCAB

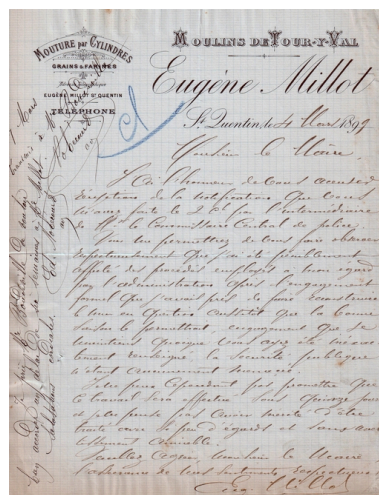

Papier à en-tête, 1899 (AC Saint-Quentin).
Phot. Pillet Frédéric
IVR22_20050205296NUCAB

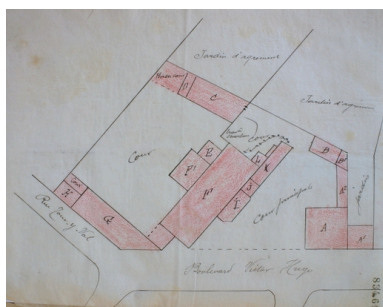

- A - Logement patronal
- B - Garage
- C - Ecurie
- D - Poudailleur
- E - Nouvelle écurie
- F - Minoterie
- F' - Atelier de nettoyage
- G - Magasin industriel
- H - Logement (de contremaître ?)
- I - Salle des machines
- J - Escalier
- K - Chaufferie
- L - Cheminée

Plan schématique de la minoterie en 1907, extrait d'une police d'assurance (AD Aisne).

Phot. Pillet Frédéric

IVR22_20050205301NUCAB

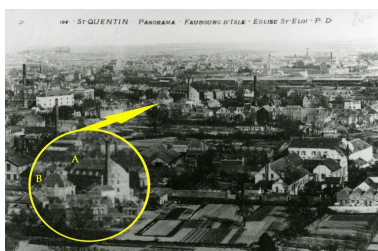

Vue du site avant 1914 : la minoterie et sa grande cheminée carrée (A), et le logement patronal (B). (BM Saint-Quentin).

Phot. Pillet Frédéric

IVR22_20050205311NUCAB



Plan de la minoterie en 1914 : plan d'ensemble, par Malgras-Delmas (AD Aisne).

Phot. Pillet Frédéric

IVR22_20050205303NUCAB

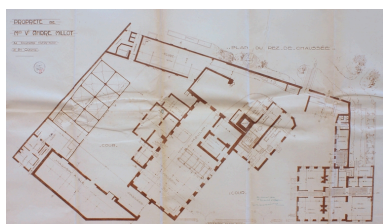

Plan de la minoterie en 1914 : rez-de-chaussée, par Malgras-Delmas (AD Aisne).

Phot. Pillet Frédéric

IVR22_20050205304NUCAB

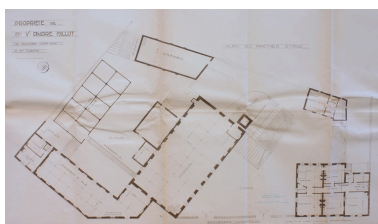

Plan de la minoterie en 1914 : premier étage, par Malgras-Delmas (AD Aisne).

Phot. Pillet Frédéric

IVR22_20050205305NUCAB



Plan de la minoterie en 1914 : deuxième étage, par Malgras-Delmas (AD Aisne).

Phot. Pillet Frédéric

IVR22_20050205306NUCAB



Plan de la minoterie en 1914 : troisième étage, par Malgras-Delmas (AD Aisne).

Phot. Pillet Frédéric

IVR22_20050205307NUCAB

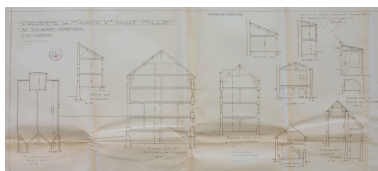

Plan de la minoterie en 1914 : coupes des bâtiments, par Malgras-Delmas (AD Aisne).

Phot. Pillet Frédéric

IVR22_20050205308NUCAB



Plan de la minoterie en 1914 : façades et coupes du logement patronal, par Malgras-Delmas (AD Aisne).

Phot. Pillet Frédéric

IVR22_20050205309NUCAB



Le site de la minoterie en juin 1918 (AD Aisne).
Phot. Pillet Frédéric
IVR22_20050205312NUCAB

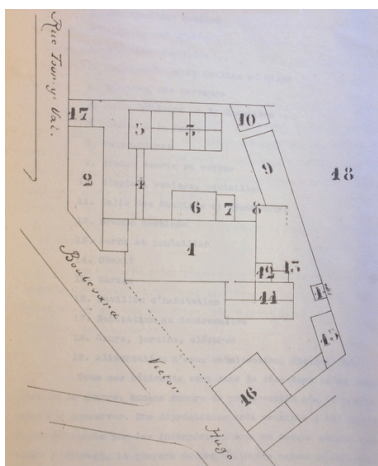

Affectation et dates de construction des bâtiments

- | | |
|----------------------------------|---|
| 1 - Minoterie (1820) | 11 - Salle des machines et et chaufferie (1910) |
| 2 - Magasin aux grains (1820) | 12 - Grande cheminée (1820) |
| 3 - Silos (1910) | 13 - Derré et poulailler (1890) |
| 4 - Passerelle (1910) | 14 - Chenil (1890) |
| 5 - Broyage (1820) | 15 - Garage (1890) |
| 6 - Petite chaufferie (1908) | 16 - Logt. patronal (1820) |
| 7 - Ecurie (1885) | 17 - Logt. contremaître (1909) |
| 8 - W-C (1885) | 18 - Cour, jardin, clôture (1890) |
| 9 - Grande écurie (1890) | |
| 10 - Clapiers, poulailler (1908) | |

Plan masse de la minoterie à la veille de la Première Guerre mondiale, extrait d'un rapport d'enquête de l'O.R.I. de 1922 (AD Aisne).
Phot. Pillet Frédéric
IVR22_20050205302NUCAB



Vue aérienne de la minoterie vers 1926 (BM Saint-Quentin).
Phot. Pillet Frédéric
IVR22_20050205313NUCAB

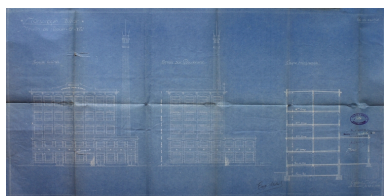

Projet de reconstruction non réalisé, 1926, par Magras-Delmas (AC Saint-Quentin).
Phot. Pillet Frédéric
IVR22_20050205883NUCAB

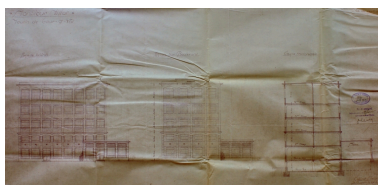

Plan de reconstruction de la minoterie : façades et coupe, 1926, par Magras-Delmas (AC Saint-Quentin).
Phot. Pillet Frédéric
IVR22_20050205884NUCAB

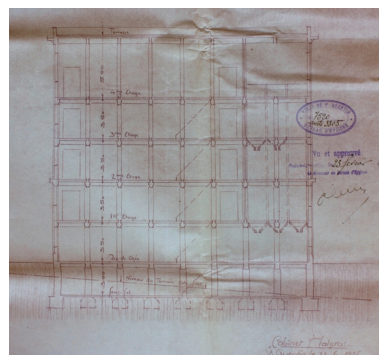

Coupe transversale de la minoterie, par Magras-Delmas, 1926 (AC Saint-Quentin).
Phot. Pillet Frédéric
IVR22_20050205885NUCAB

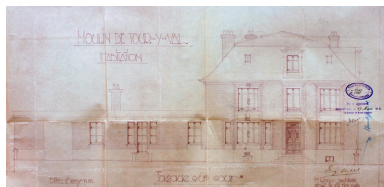

Façade sur cour du logement patronal, 1929, par Roux (AC Saint-Quentin).
Phot. Pillet Frédéric
IVR22_20050205886NUCAB

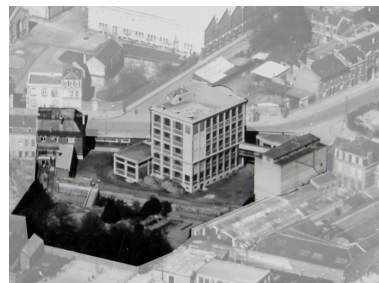

Vue aérienne prise vers 1933-1936 (BM Saint-Quentin).
Phot. Pillet Frédéric
IVR22_20050205315NUCAB

Façade sur le boulevard du
logement patronal, 1929, par
Roux (AC Saint-Quentin).

Phot. Pillet Frédéric
IVR22_20050205887NUCAB

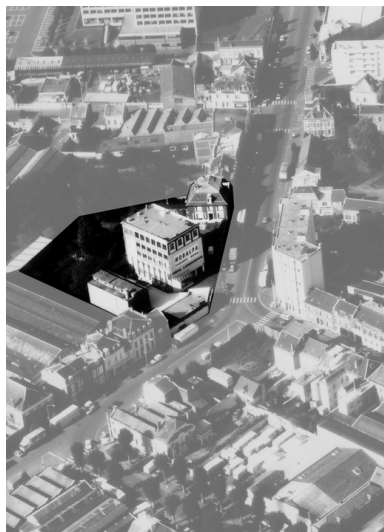

Vue aérienne prise en 1989.
Phot. Pillet Frédéric, Autr. Phot'R
IVR22_20050205314NUCA



Vue aérienne prise vers
1988-1990 (BM Saint-Quentin).
Phot. Pillet Frédéric
IVR22_20050205316NUCAB



La minoterie vue
depuis la rue Dachery.
Phot. Frédéric Pillet
IVR22_20050205317NUCA



la minoterie vue depuis
la friche industrielle de
l'ancien tissage Touron.
Phot. Frédéric Pillet
IVR22_20050205319NUCA



La minoterie et le logement patronal,
vus depuis la friche industrielle
de l'ancien tissage Touron.
Phot. Frédéric Pillet
IVR22_20050205318NUCA



Façade est de la minoterie.
Phot. Frédéric Pillet
IVR22_20050205320NUCA



Angle sud-est de la minoterie.
Phot. Frédéric Pillet
IVR22_20050205321NUCA



Détail de la façade sud.
Phot. Frédéric Pillet
IVR22_20050205322NUCA



Au premier plan, les vestiges des anciens magasins à blé. A l'arrière plan, les silos construits en 1910.
Phot. Frédéric Pillet
IVR22_20050205323NUCA



Les silos.
Phot. Frédéric Pillet
IVR22_20050205324NUCA



Le logement patronal.
Phot. Frédéric Pillet
IVR22_20050205325NUCA

Dossiers liés

Dossiers de synthèse :

Les usines de produits agro-alimentaires de Saint-Quentin (IA02002967)

Oeuvre(s) contenue(s) :

Oeuvre(s) en rapport :

Les établissements industriels et commerciaux de la ville close et des boulevards (IA02002971) Picardie, Aisne, Saint-Quentin

Auteur(s) du dossier : Frédéric Pillet, Benoît Dufournier

Copyright(s) : (c) Région Hauts-de-France - Inventaire général ; (c) Communauté d'agglomération et ville de Saint-Quentin

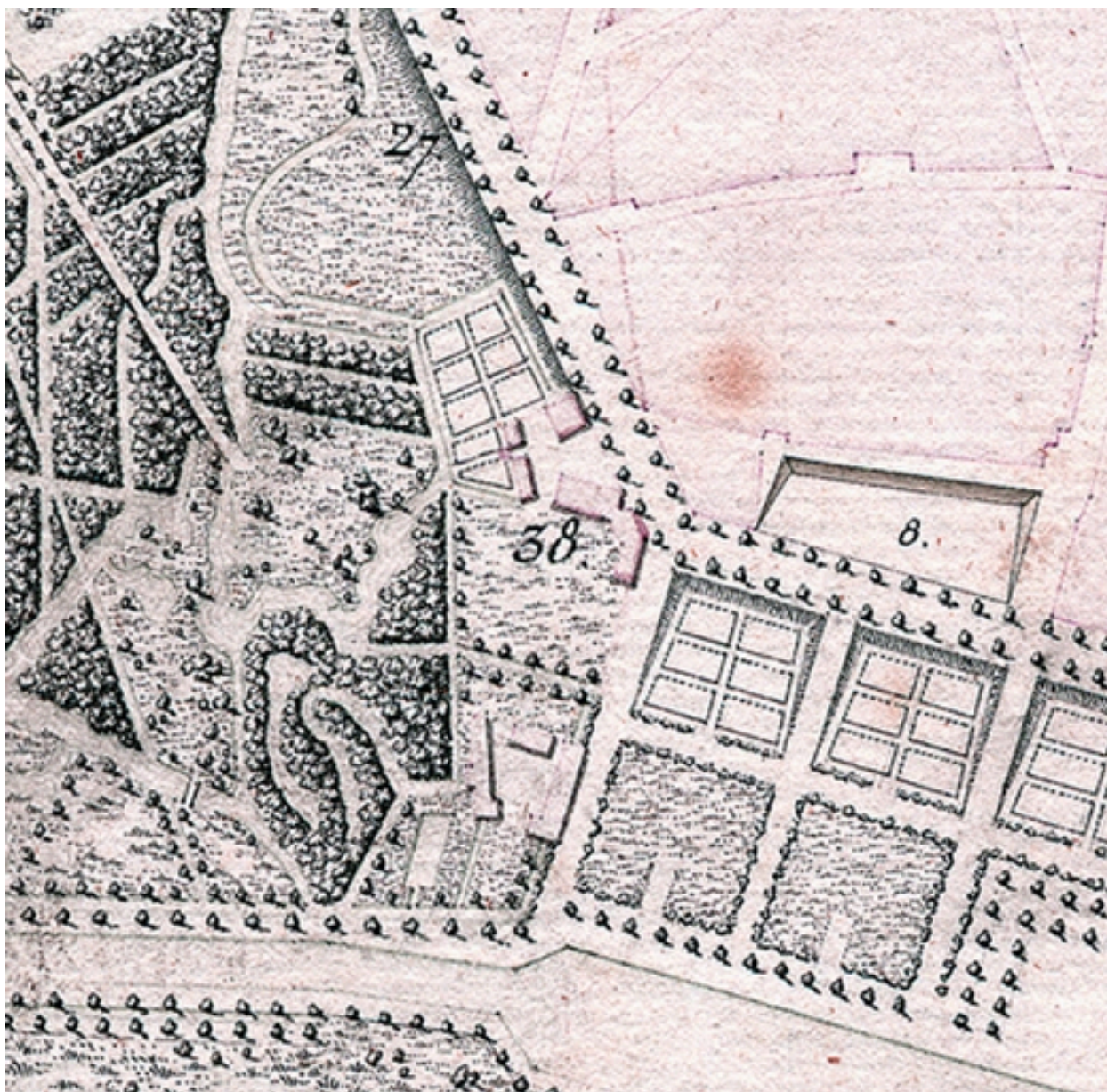

Plan de la ville, par H. Pelletier, 1826 : n°38 - usine servant à moudre les grains, de MM. Rivage et Lefèvre (Société Académique de Saint-Quentin).

IVR22_20050205299NUCAB

Auteur de l'illustration : Pillet Frédéric

(c) Région Hauts-de-France - Inventaire général ; (c) Communauté d'agglomération et ville de Saint-Quentin ; (c)

Société académique de Saint-Quentin

reproduction soumise à autorisation du titulaire des droits d'exploitation



Plan de la ville, par Védié, Pelletier et Tardieu, 1828 : le site de la minoterie. En pointillé, les anciennes fortifications (AC Saint-Quentin).

IVR22_20050205298NUCAB

Auteur de l'illustration : Pillet Frédéric

(c) Région Hauts-de-France - Inventaire général ; (c) Communauté d'agglomération et ville de Saint-Quentin
reproduction soumise à autorisation du titulaire des droits d'exploitation



Extrait du plan cadastral (supplément de la section E, 2e feuille, Oëstres, parcelles n°548 à 588), vers 1831 (AC Saint-Quentin).

IVR22_20050205297NUCAB

Auteur de l'illustration : Pillet Frédéric

(c) Région Hauts-de-France - Inventaire général ; (c) Communauté d'agglomération et ville de Saint-Quentin
reproduction soumise à autorisation du titulaire des droits d'exploitation



Plans d'alignement de la ville de Saint-Quentin, par Pelletier, 1836. Extrait de la planche n°9 (AC Saint-Quentin).

IVR22_20050205300NUCAB

Auteur de l'illustration : Pillet Frédéric

(c) Région Hauts-de-France - Inventaire général ; (c) Communauté d'agglomération et ville de Saint-Quentin
reproduction soumise à autorisation du titulaire des droits d'exploitation

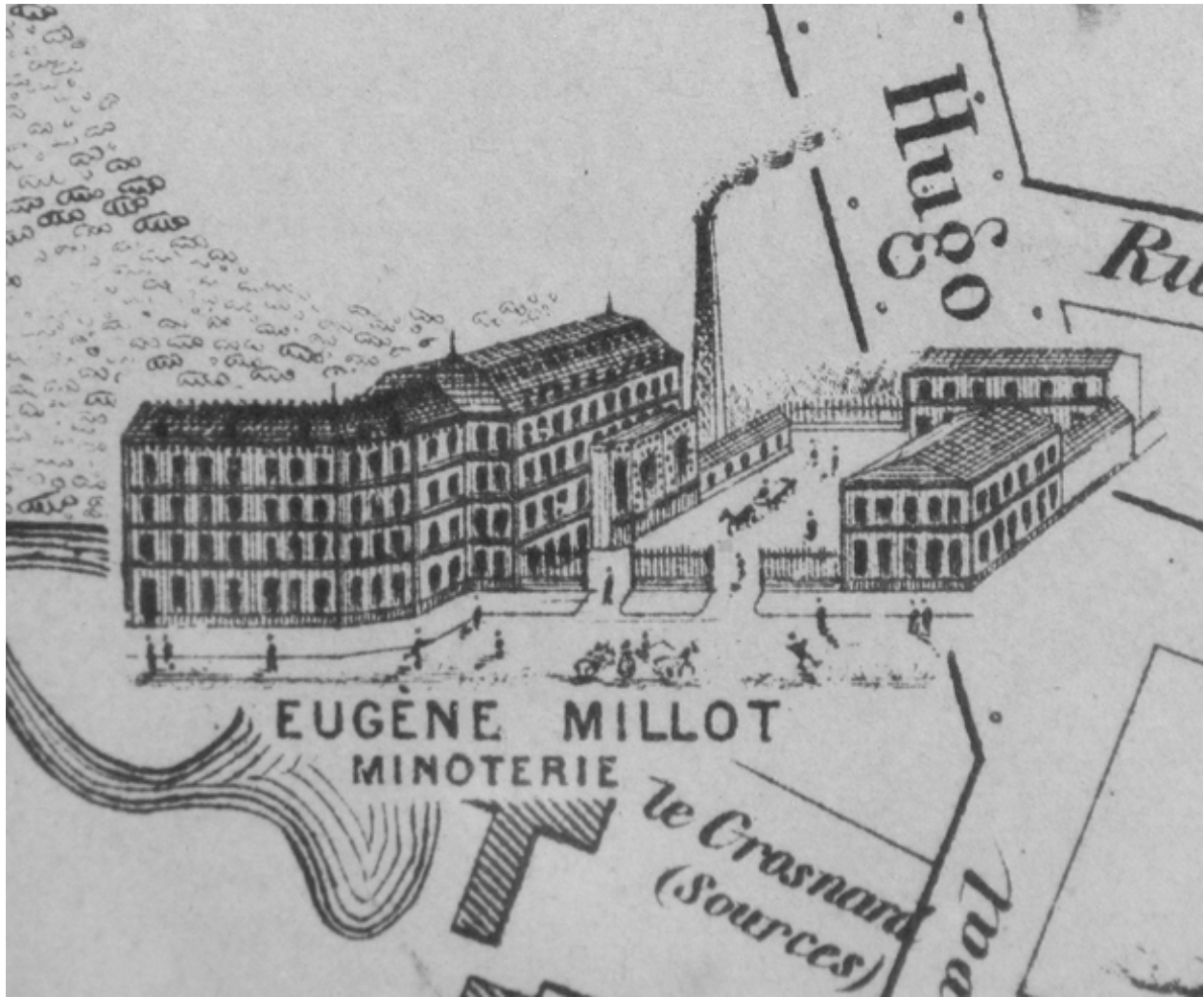

Nouveau plan de Saint-Quentin monumental industriel et commercial : la minoterie vers 1894 (Musée Antoine Lecuyer).

IVR22_20050205310NUCAB

Auteur de l'illustration : Pillet Frédéric

(c) Région Hauts-de-France - Inventaire général ; (c) Communauté d'agglomération et ville de Saint-Quentin
reproduction soumise à autorisation du titulaire des droits d'exploitation

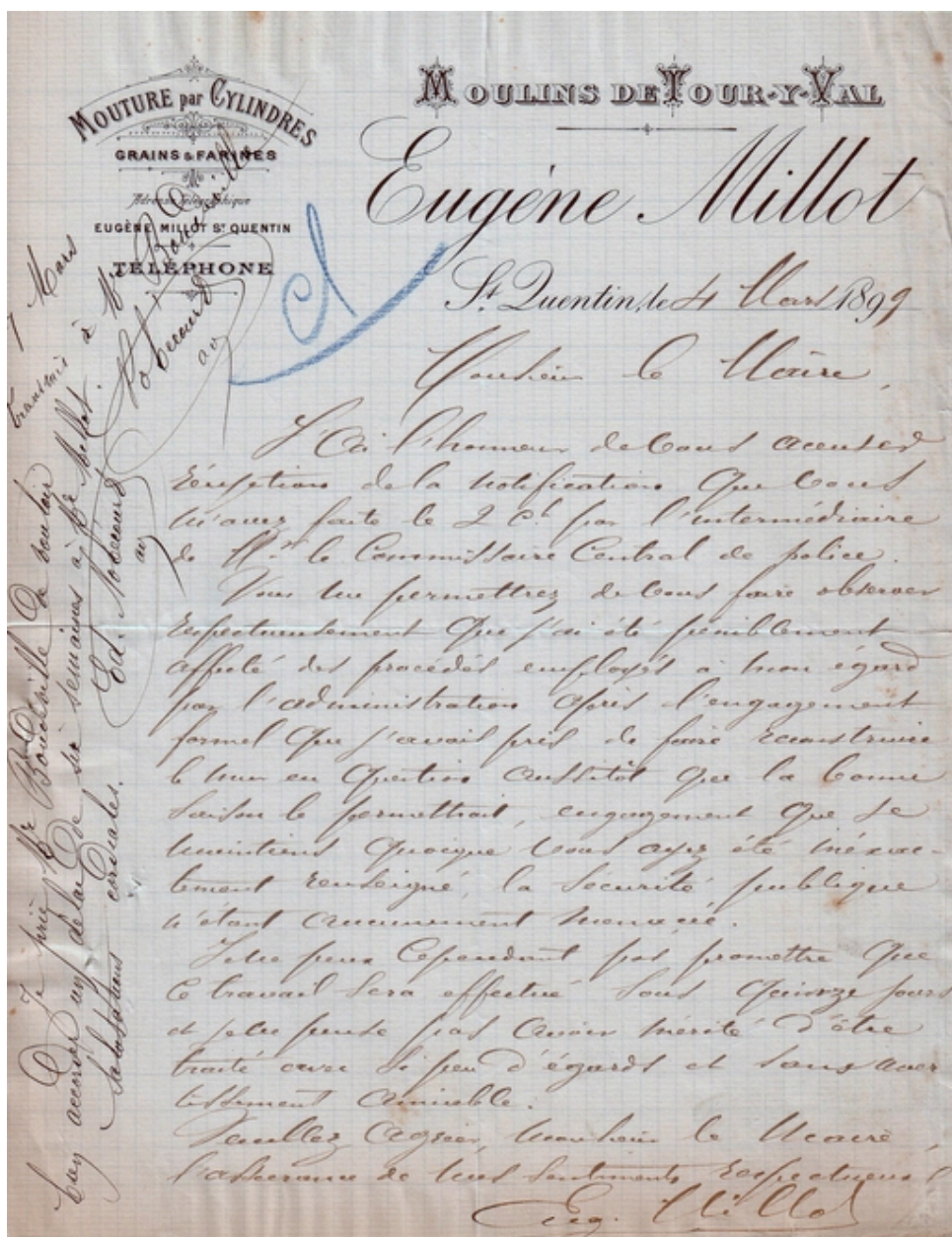

Papier à en-tête, 1899 (AC Saint-Quentin).

IVR22_20050205296NUCAB

Auteur de l'illustration : Pillet Frédéric

(c) Région Hauts-de-France - Inventaire général ; (c) Communauté d'agglomération et ville de Saint-Quentin
reproduction soumise à autorisation du titulaire des droits d'exploitation

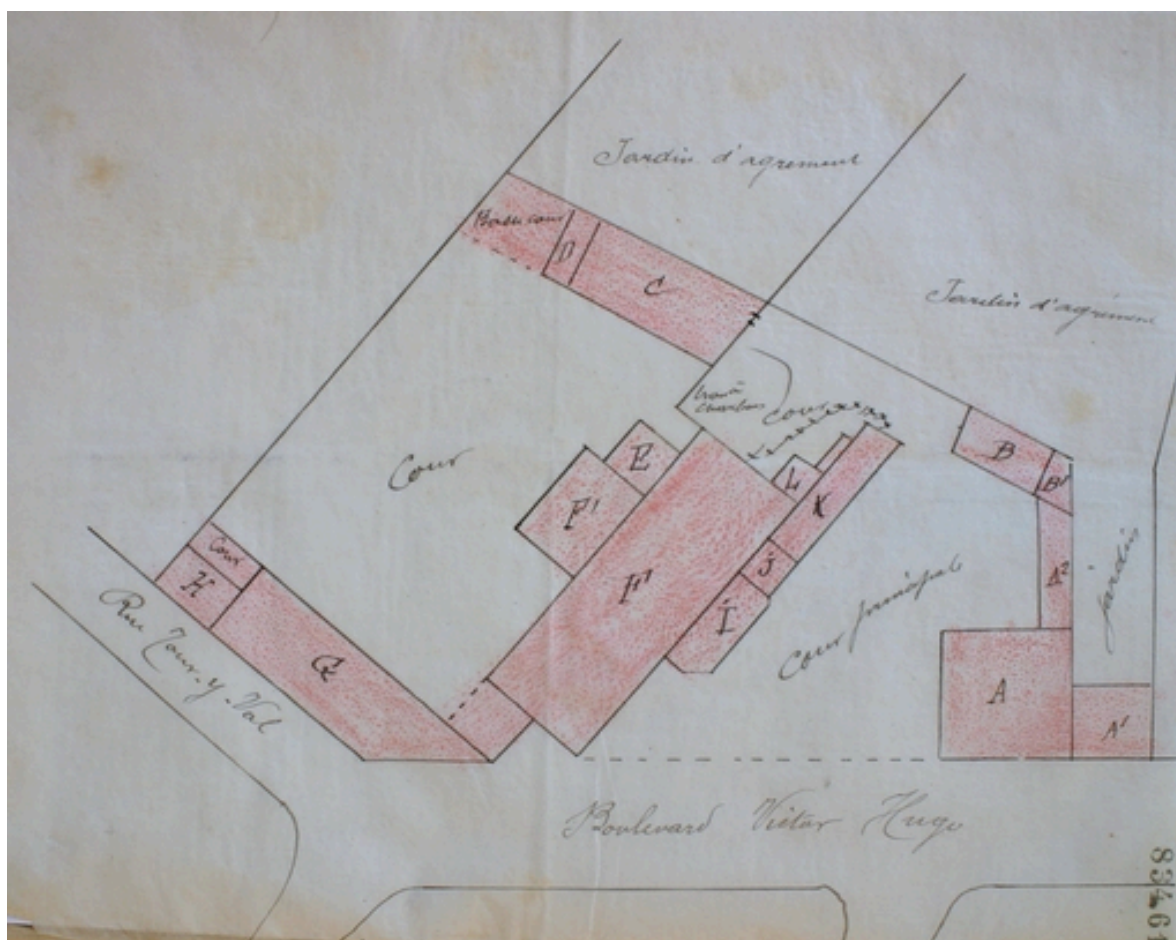

- | | |
|-----------------------|----------------------------------|
| A - Logement patronal | F - Minoterie |
| B - Garage | F' - Atelier de nettoyage |
| C - Ecurie | G - Magasin industriel |
| D - Poulailier | H - Logement (de contremaître ?) |
| E - Nouvelle écurie | I - Salle des machines |
| | J - Escalier |
| | K - Chauffage |
| | L - Cheminée |

Plan schématique de la minoterie en 1907, extrait d'une police d'assurance (AD Aisne).

IVR22_20050205301NUCAB

Auteur de l'illustration : Pillet Frédéric

(c) Région Hauts-de-France - Inventaire général ; (c) Département de l'Aisne ; (c) Communauté d'agglomération et ville de Saint-Quentin

reproduction soumise à autorisation du titulaire des droits d'exploitation

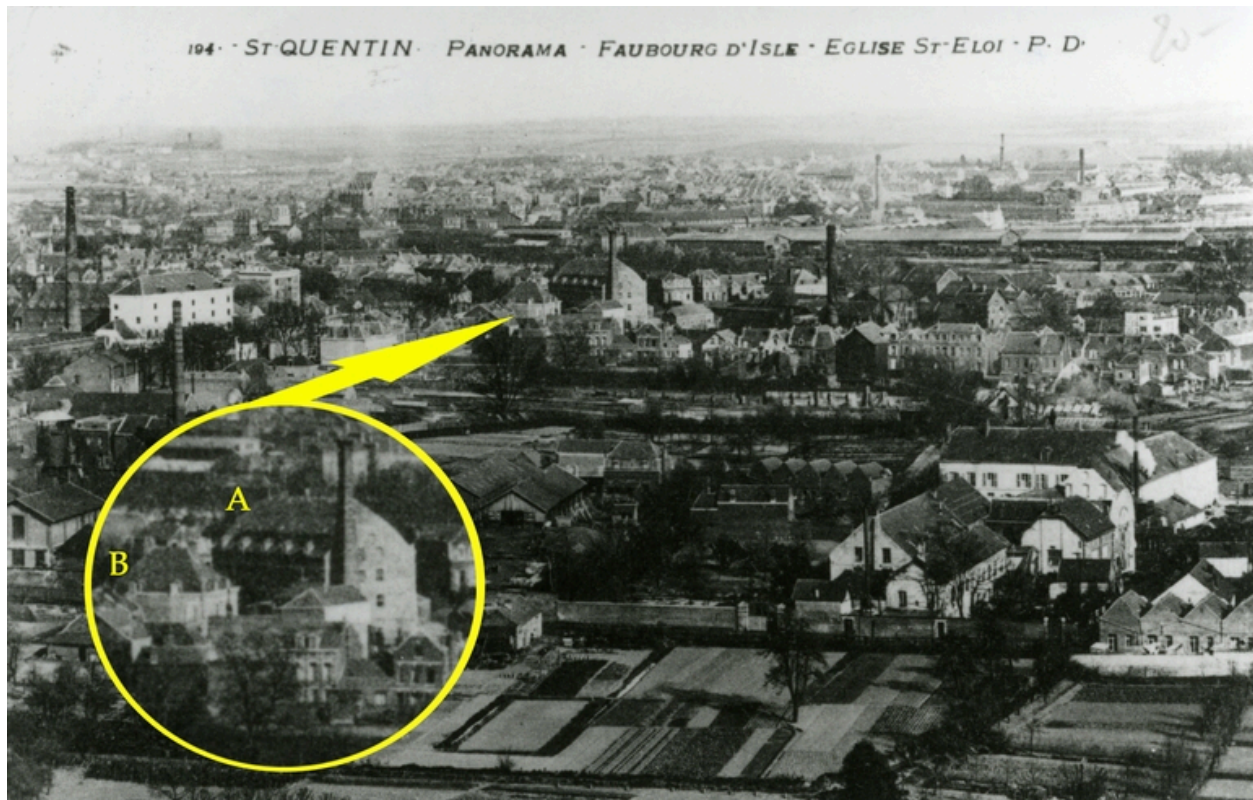

Vue du site avant 1914 : la minoterie et sa grande cheminée carrée (A), et le logement patronal (B). (BM Saint-Quentin).

IVR22_20050205311NUCAB

Auteur de l'illustration : Pillet Frédéric

(c) Région Hauts-de-France - Inventaire général ; (c) Communauté d'agglomération et ville de Saint-Quentin
reproduction soumise à autorisation du titulaire des droits d'exploitation



Plan de la minoterie en 1914 : plan d'ensemble, par Malgras-Delmas (AD Aisne).

IVR22_20050205303NUCAB

Auteur de l'illustration : Pillet Frédéric

(c) Région Hauts-de-France - Inventaire général ; (c) Département de l'Aisne ; (c) Communauté d'agglomération et ville de Saint-Quentin

reproduction soumise à autorisation du titulaire des droits d'exploitation

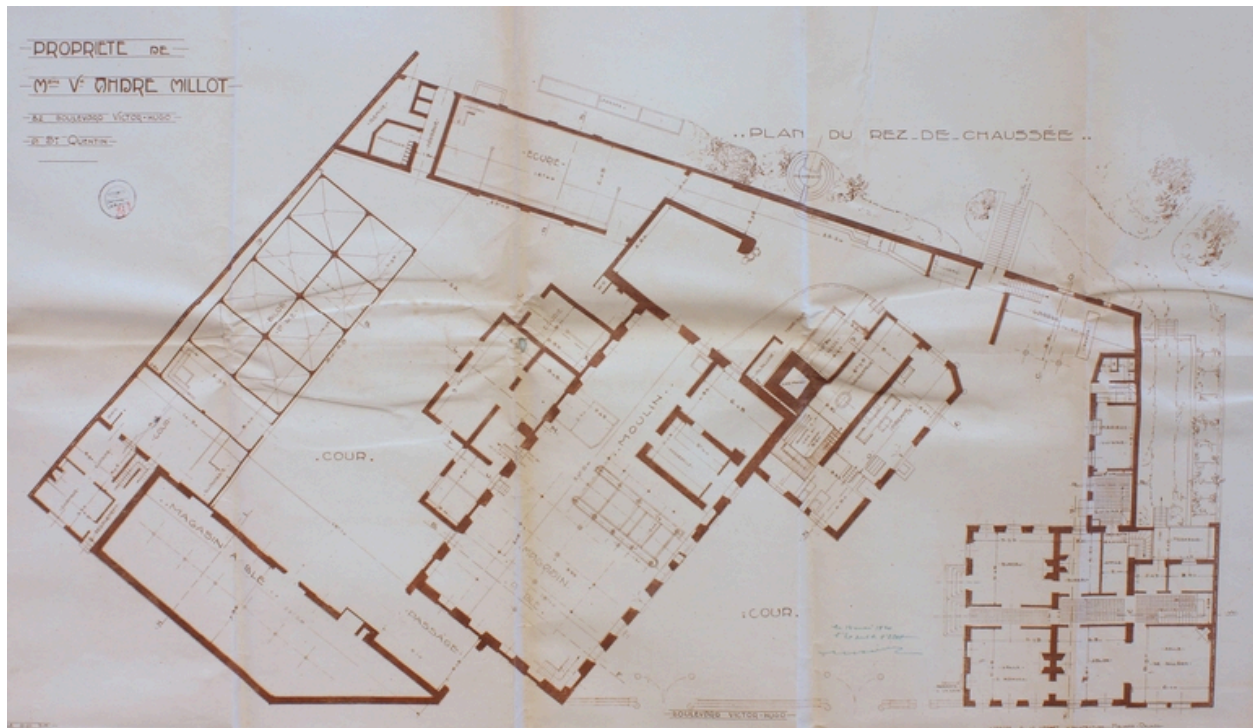

Plan de la minoterie en 1914 : rez-de-chaussée, par Malgras-Delmas (AD Aisne).

IVR22_20050205304NUCAB

Auteur de l'illustration : Pillet Frédéric

(c) Région Hauts-de-France - Inventaire général ; (c) Département de l'Aisne ; (c) Communauté d'agglomération et ville de Saint-Quentin

reproduction soumise à autorisation du titulaire des droits d'exploitation

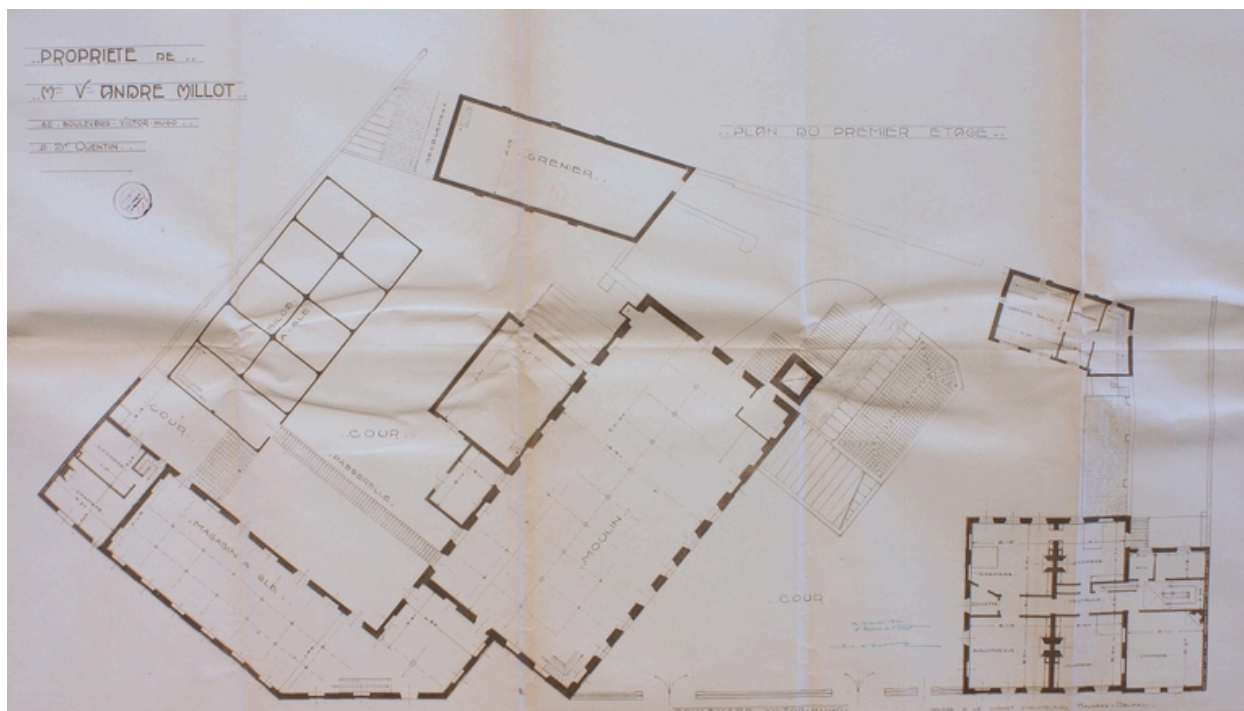

Plan de la minoterie en 1914 : premier étage, par Malgras-Delmas (AD Aisne).

IVR22_20050205305NUCAB

Auteur de l'illustration : Pillet Frédéric

(c) Région Hauts-de-France - Inventaire général ; (c) Département de l'Aisne ; (c) Communauté d'agglomération et ville de Saint-Quentin

reproduction soumise à autorisation du titulaire des droits d'exploitation

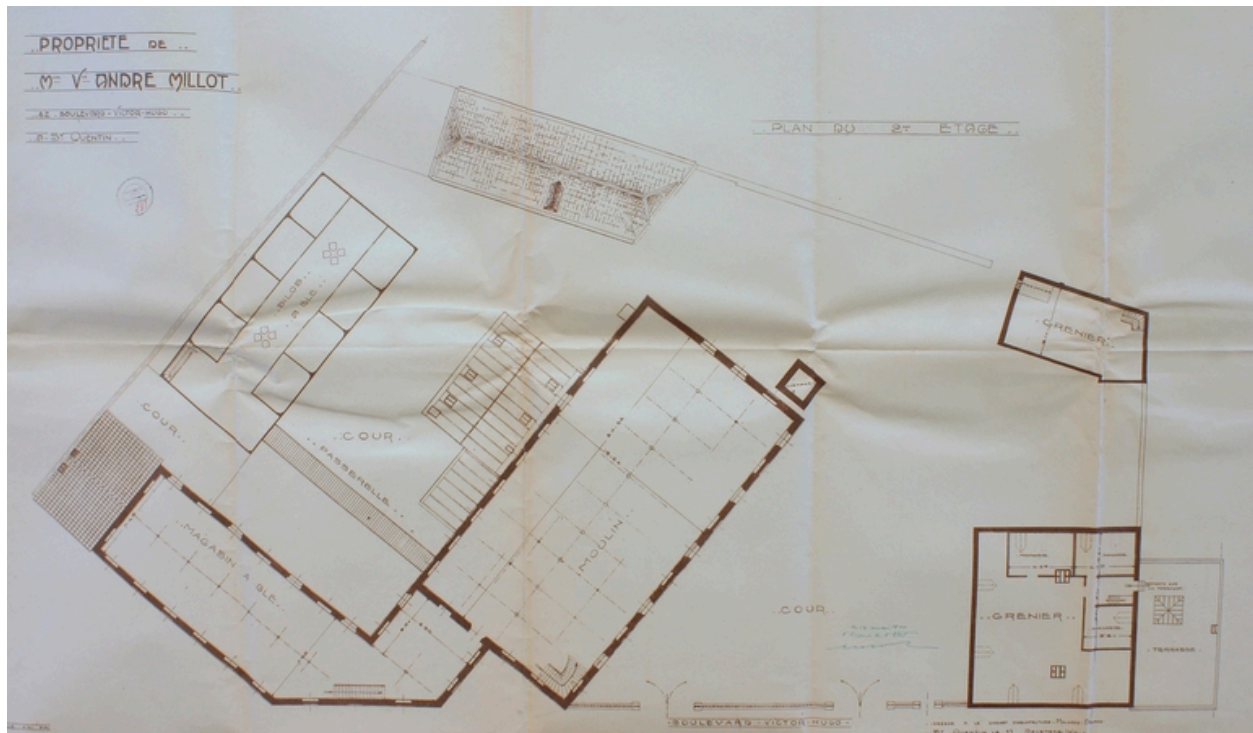

Plan de la minoterie en 1914 : deuxième étage, par Malgras-Delmas (AD Aisne).

IVR22_20050205306NUCAB

Auteur de l'illustration : Pillet Frédéric

(c) Région Hauts-de-France - Inventaire général ; (c) Département de l'Aisne ; (c) Communauté d'agglomération et ville de Saint-Quentin

reproduction soumise à autorisation du titulaire des droits d'exploitation

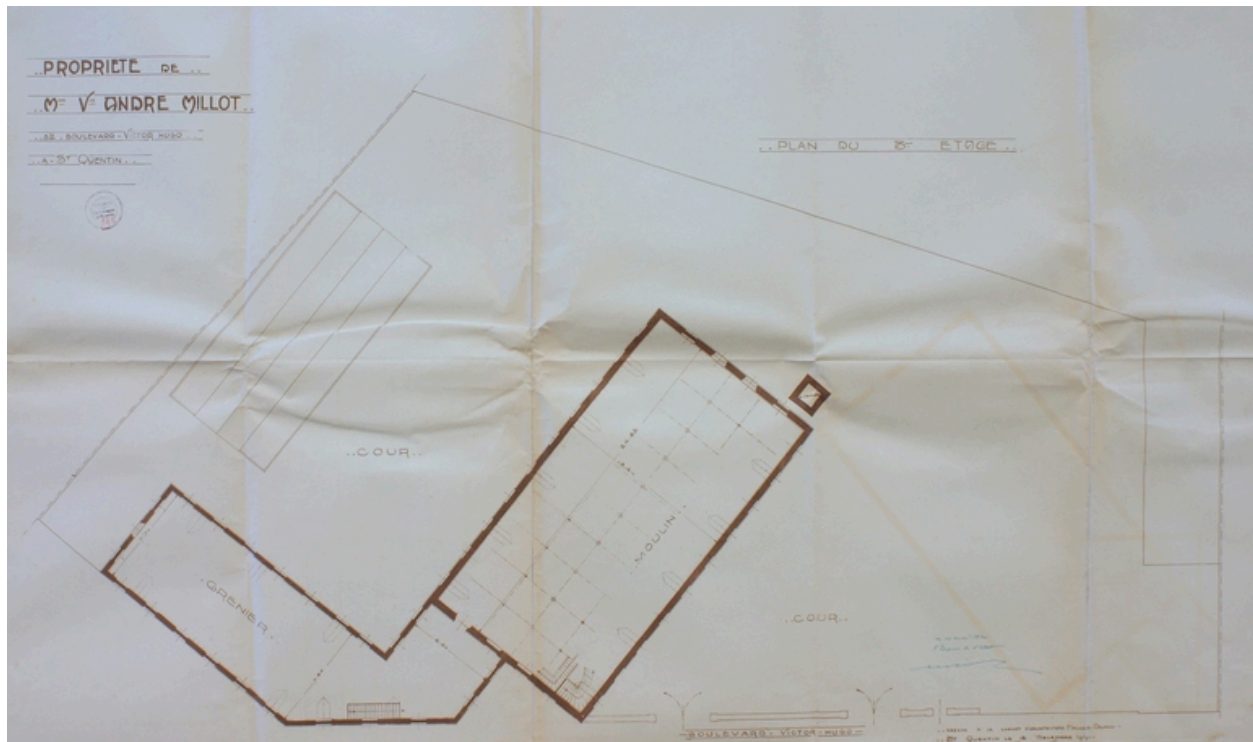

Plan de la minoterie en 1914 : troisième étage, par Malgras-Delmas (AD Aisne).

IVR22_20050205307NUCAB

Auteur de l'illustration : Pillet Frédéric

(c) Région Hauts-de-France - Inventaire général ; (c) Département de l'Aisne ; (c) Communauté d'agglomération et ville de Saint-Quentin

reproduction soumise à autorisation du titulaire des droits d'exploitation

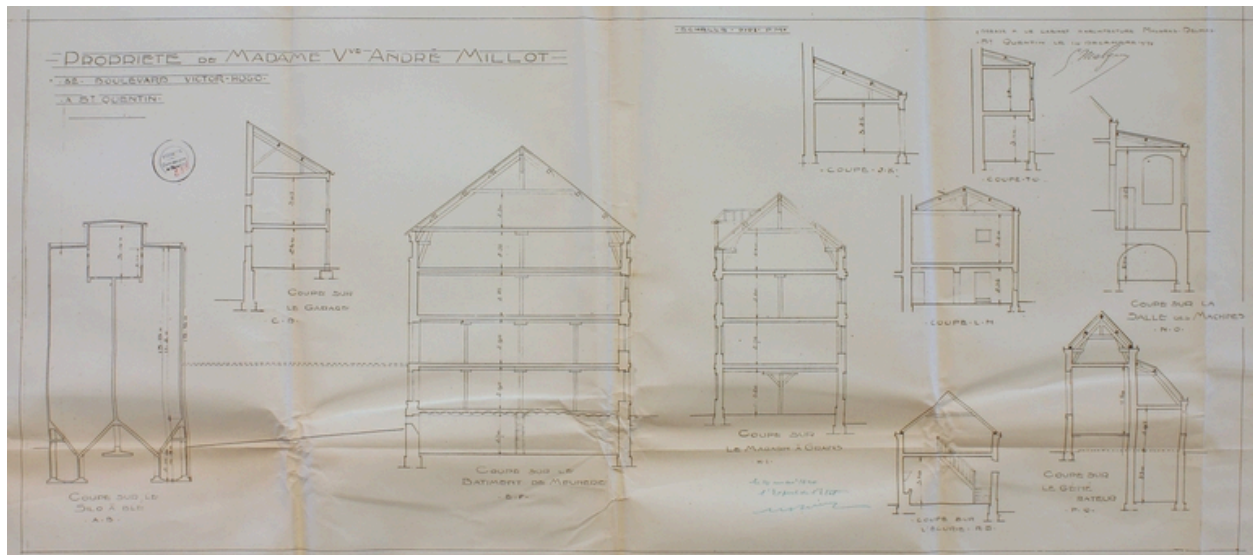

Plan de la minoterie en 1914 : coupes des bâtiments, par Malgras-Delmas (AD Aisne).

IVR22_20050205308NUCAB

Auteur de l'illustration : Pillet Frédéric

(c) Région Hauts-de-France - Inventaire général ; (c) Département de l'Aisne ; (c) Communauté d'agglomération et ville de Saint-Quentin

reproduction soumise à autorisation du titulaire des droits d'exploitation

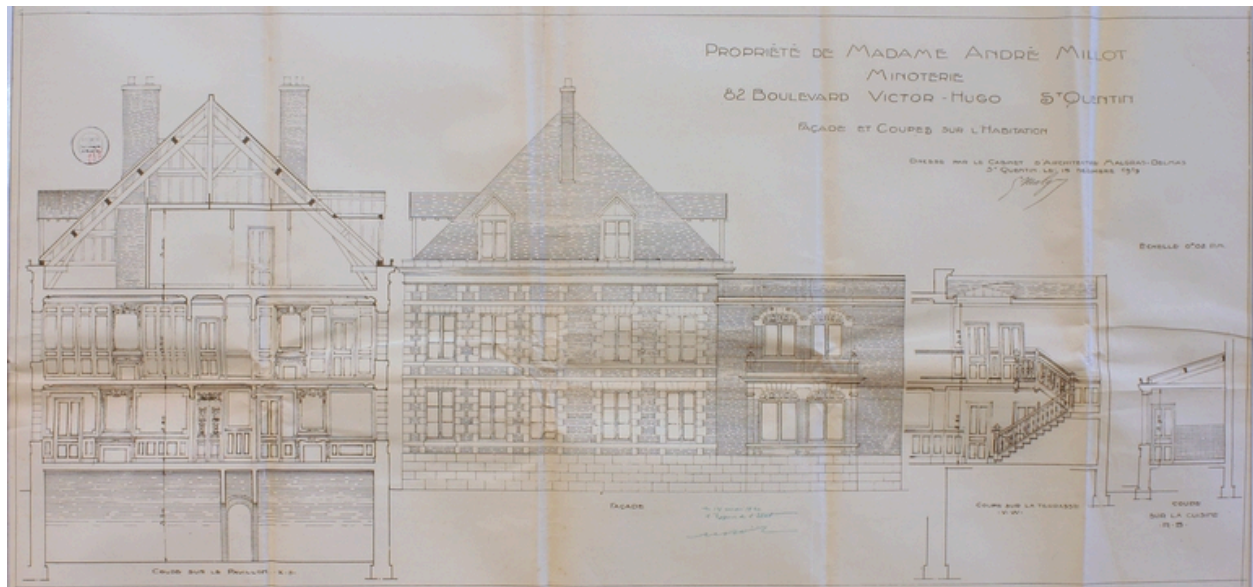

Plan de la minoterie en 1914 : façades et coupes du logement patronal, par Malgras-Delmas (AD Aisne).

IVR22_20050205309NUCAB

Auteur de l'illustration : Pillet Frédéric

(c) Région Hauts-de-France - Inventaire général ; (c) Département de l'Aisne ; (c) Communauté d'agglomération et ville de Saint-Quentin

reproduction soumise à autorisation du titulaire des droits d'exploitation

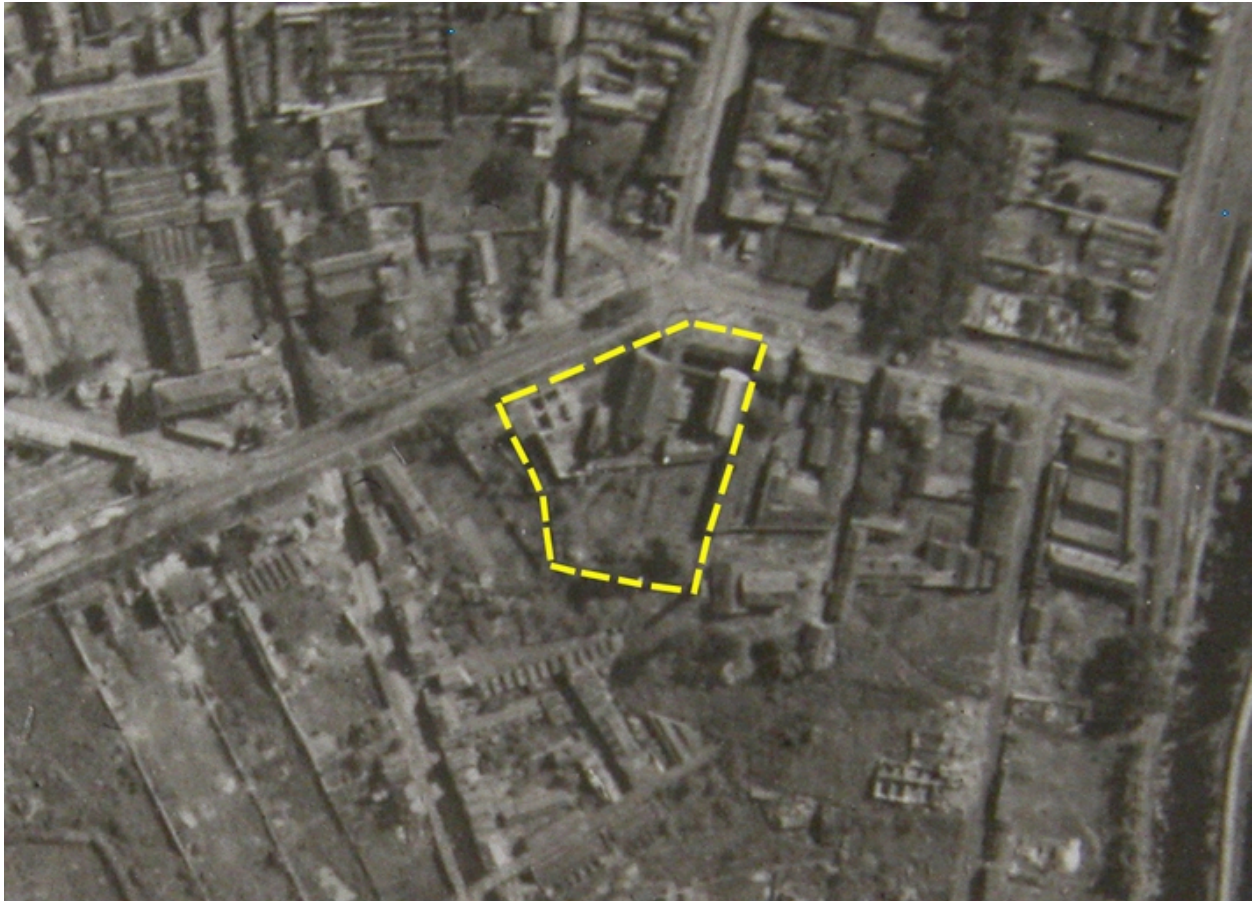

Le site de la minoterie en juin 1918 (AD Aisne).

IVR22_20050205312NUCAB

Auteur de l'illustration : Pillet Frédéric

(c) Région Hauts-de-France - Inventaire général ; (c) Département de l'Aisne ; (c) Communauté d'agglomération et ville de Saint-Quentin

reproduction soumise à autorisation du titulaire des droits d'exploitation

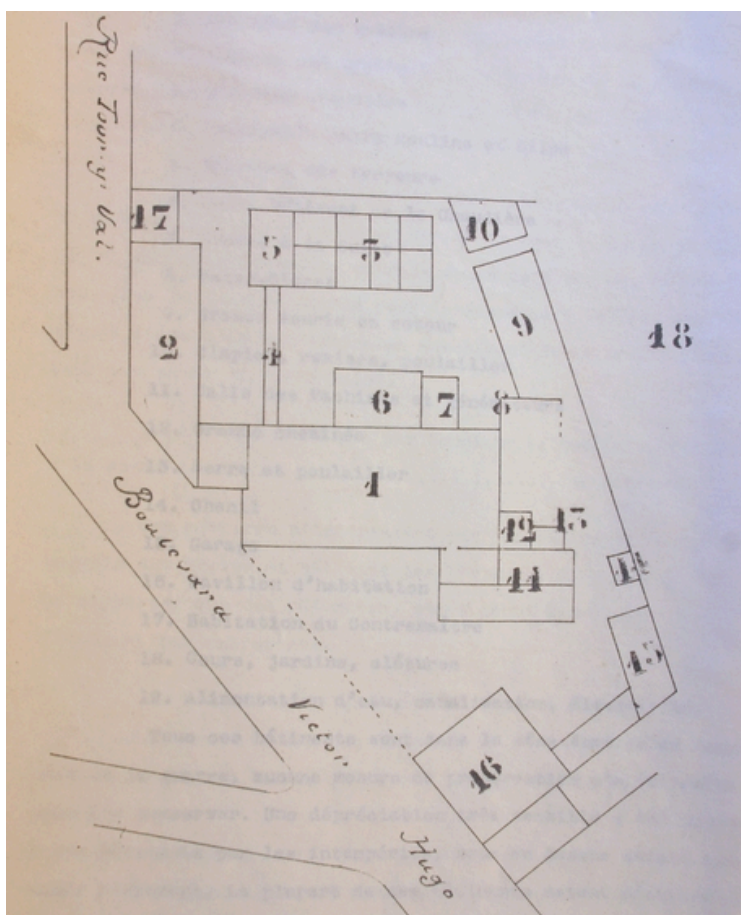

Affectation et dates de construction des bâtiments

- | | |
|----------------------------------|--|
| 1 - Minoterie (1820) | 11 - Salle des machines et
et chaufferie (1910) |
| 2 - Magasin aux grains (1820) | 12 - Grande cheminée (1820) |
| 3 - Silos (1910) | 13 - Derre et poulailler (1890) |
| 4 - Passerelle (1910) | 14 - Chenil (1890) |
| 5 - Broyage (1820) | 15 - Garage (1890) |
| 6 - Petite chaufferie (1908) | 16 - Logt. patronal (1820) |
| 7 - Ecurie (1885) | 17 - Logt. contremaître (1909) |
| 8 - W-C (1885) | 18 - Cour, jardin ,clôture (1890) |
| 9 - Grande écurie (1890) | |
| 10 - Clapiers, poulailler (1908) | |

Plan masse de la minoterie à la veille de la Première Guerre mondiale, extrait d'un rapport d'enquête de l'O.R.I. de 1922 (AD Aisne).

IVR22_20050205302NUCAB

Auteur de l'illustration : Pillet Frédéric

(c) Région Hauts-de-France - Inventaire général ; (c) Département de l'Aisne ; (c) Communauté d'agglomération et ville de Saint-Quentin

reproduction soumise à autorisation du titulaire des droits d'exploitation



Vue aérienne de la minoterie vers 1926 (BM Saint-Quentin).

IVR22_20050205313NUCAB

Auteur de l'illustration : Pillet Frédéric

(c) Région Hauts-de-France - Inventaire général ; (c) Communauté d'agglomération et ville de Saint-Quentin
reproduction soumise à autorisation du titulaire des droits d'exploitation

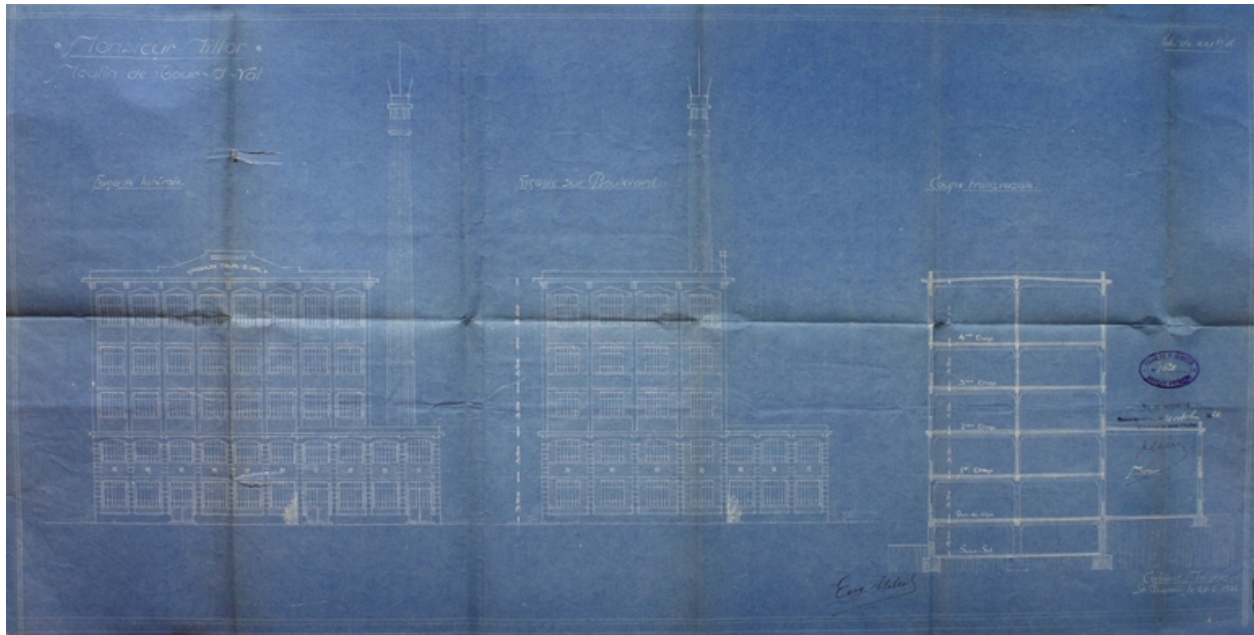

Projet de reconstruction non réalisé, 1926, par Magras-Delmas (AC Saint-Quentin).

IVR22_20050205883NUCAB

Auteur de l'illustration : Pillet Frédéric

(c) Région Hauts-de-France - Inventaire général ; (c) Communauté d'agglomération et ville de Saint-Quentin
reproduction soumise à autorisation du titulaire des droits d'exploitation

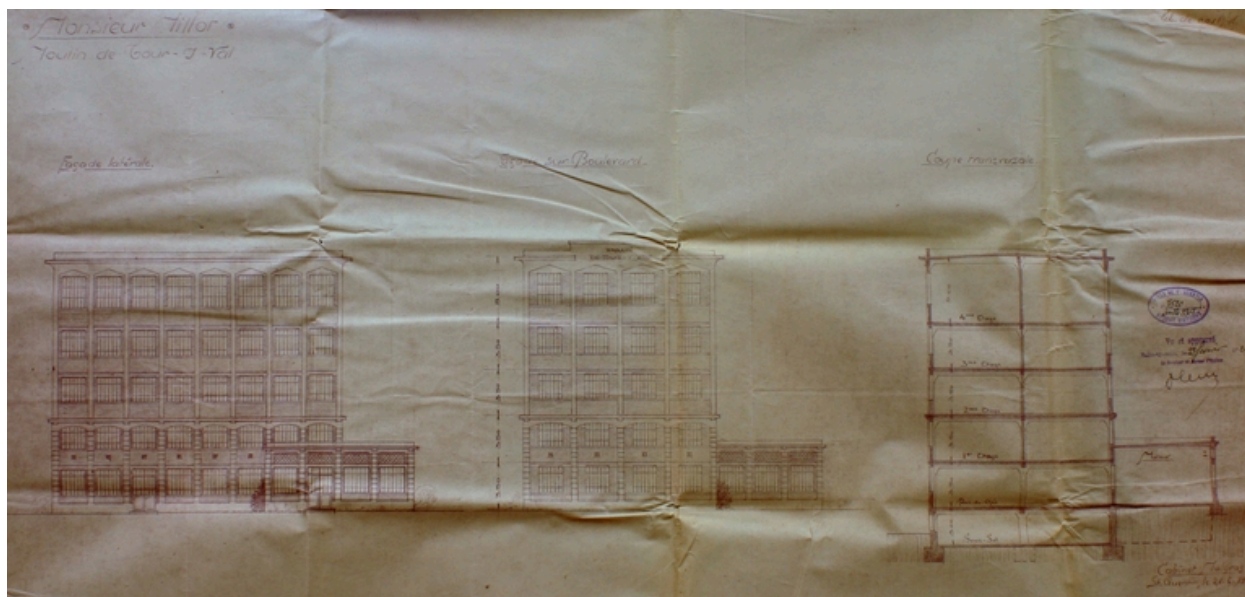

Plan de reconstruction de la minoterie : façades et coupe, 1926, par Magras-Delmas (AC Saint-Quentin).

IVR22_20050205884NUCAB

Auteur de l'illustration : Pillet Frédéric

(c) Région Hauts-de-France - Inventaire général ; (c) Communauté d'agglomération et ville de Saint-Quentin
reproduction soumise à autorisation du titulaire des droits d'exploitation

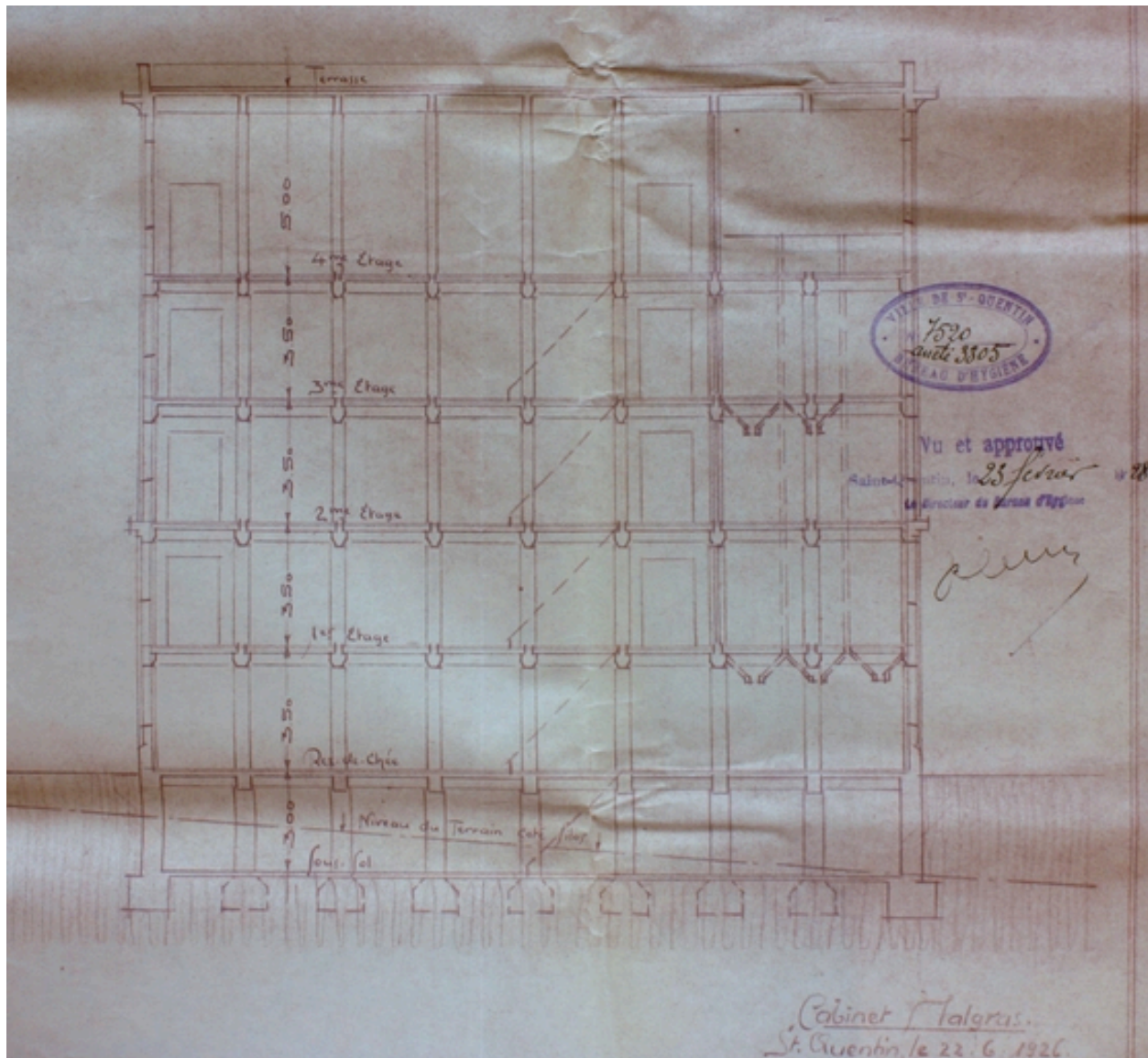

Coupe transversale de la minoterie, par Magras-Delmas, 1926 (AC Saint-Quentin).

IVR22_20050205885NUCAB

Auteur de l'illustration : Pillet Frédéric

(c) Région Hauts-de-France - Inventaire général ; (c) Communauté d'agglomération et ville de Saint-Quentin
reproduction soumise à autorisation du titulaire des droits d'exploitation

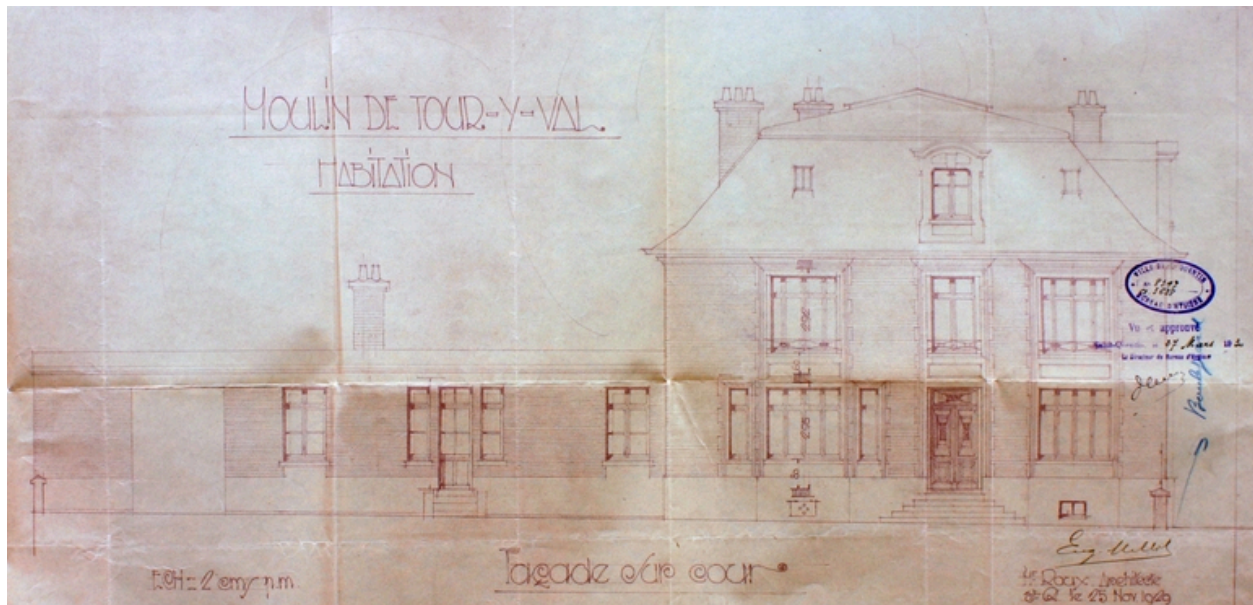

Façade sur cour du logement patronal, 1929, par Roux (AC Saint-Quentin).

IVR22_20050205886NUCAB

Auteur de l'illustration : Pillet Frédéric

(c) Région Hauts-de-France - Inventaire général ; (c) Communauté d'agglomération et ville de Saint-Quentin
reproduction soumise à autorisation du titulaire des droits d'exploitation

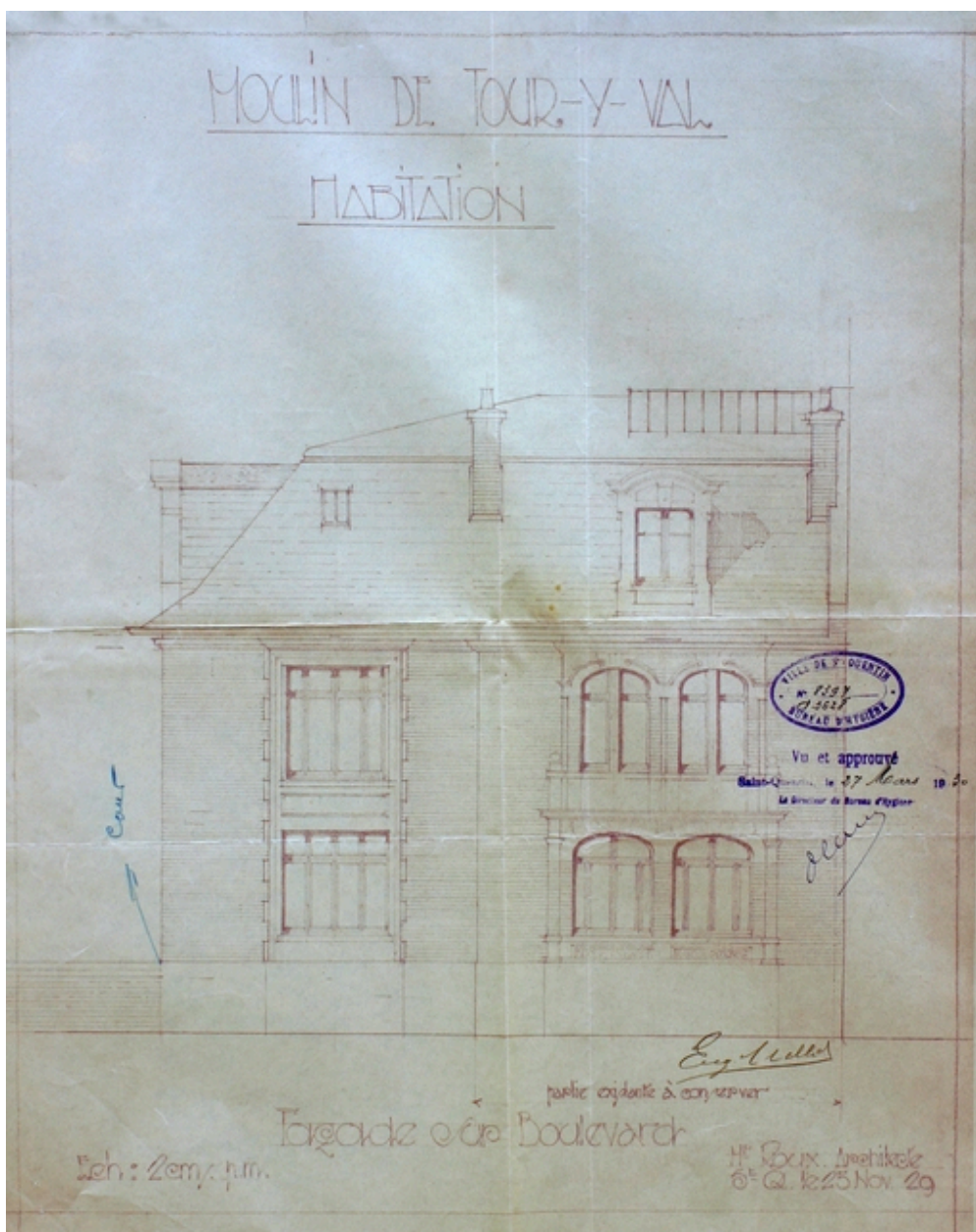

Façade sur le boulevard du logement patronal, 1929, par Roux (AC Saint-Quentin).

IVR22_20050205887NUCAB

Auteur de l'illustration : Pillet Frédéric

(c) Région Hauts-de-France - Inventaire général ; (c) Communauté d'agglomération et ville de Saint-Quentin
reproduction soumise à autorisation du titulaire des droits d'exploitation

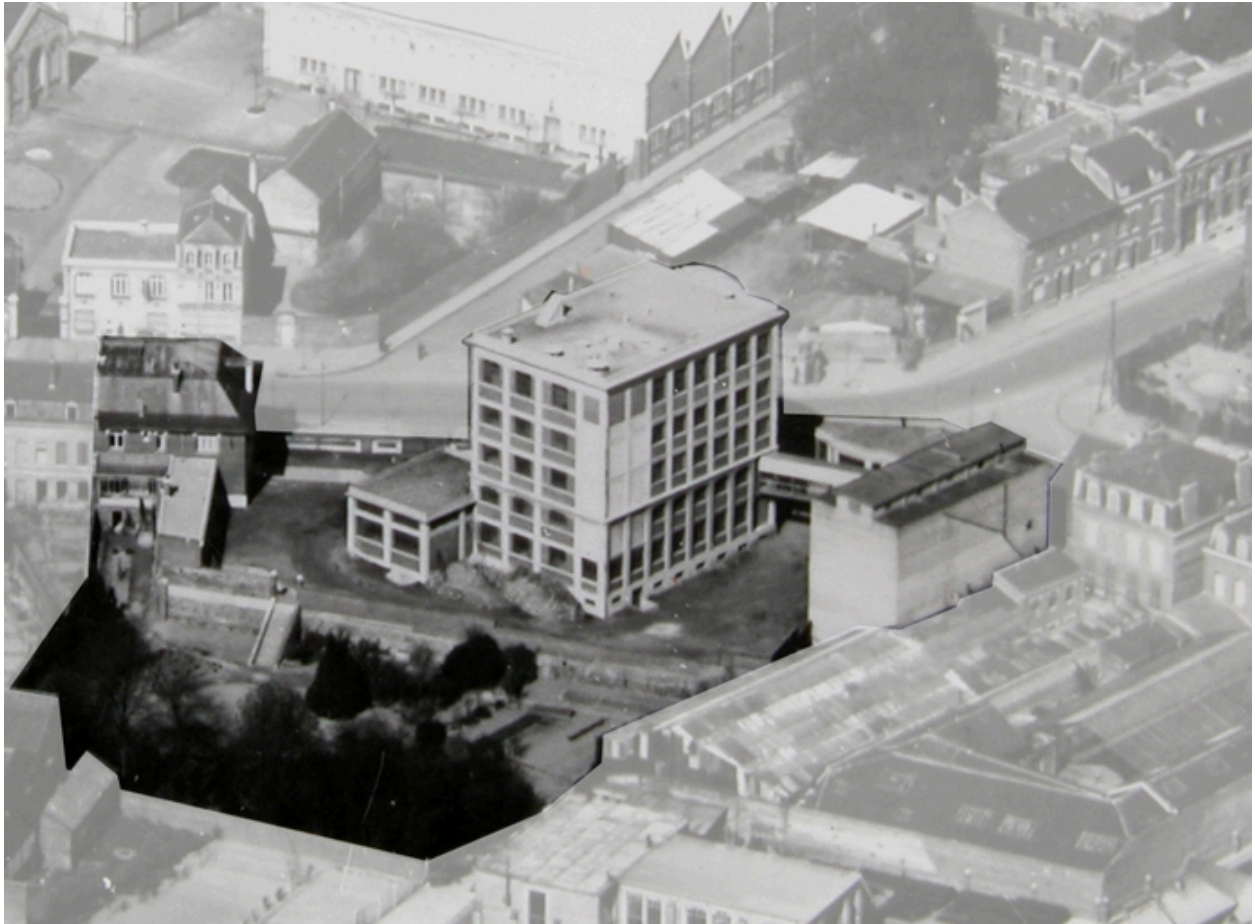

Vue aérienne prise vers 1933-1936 (BM Saint-Quentin).

IVR22_20050205315NUCAB

Auteur de l'illustration : Pillet Frédéric

(c) Région Hauts-de-France - Inventaire général ; (c) Communauté d'agglomération et ville de Saint-Quentin
reproduction soumise à autorisation du titulaire des droits d'exploitation

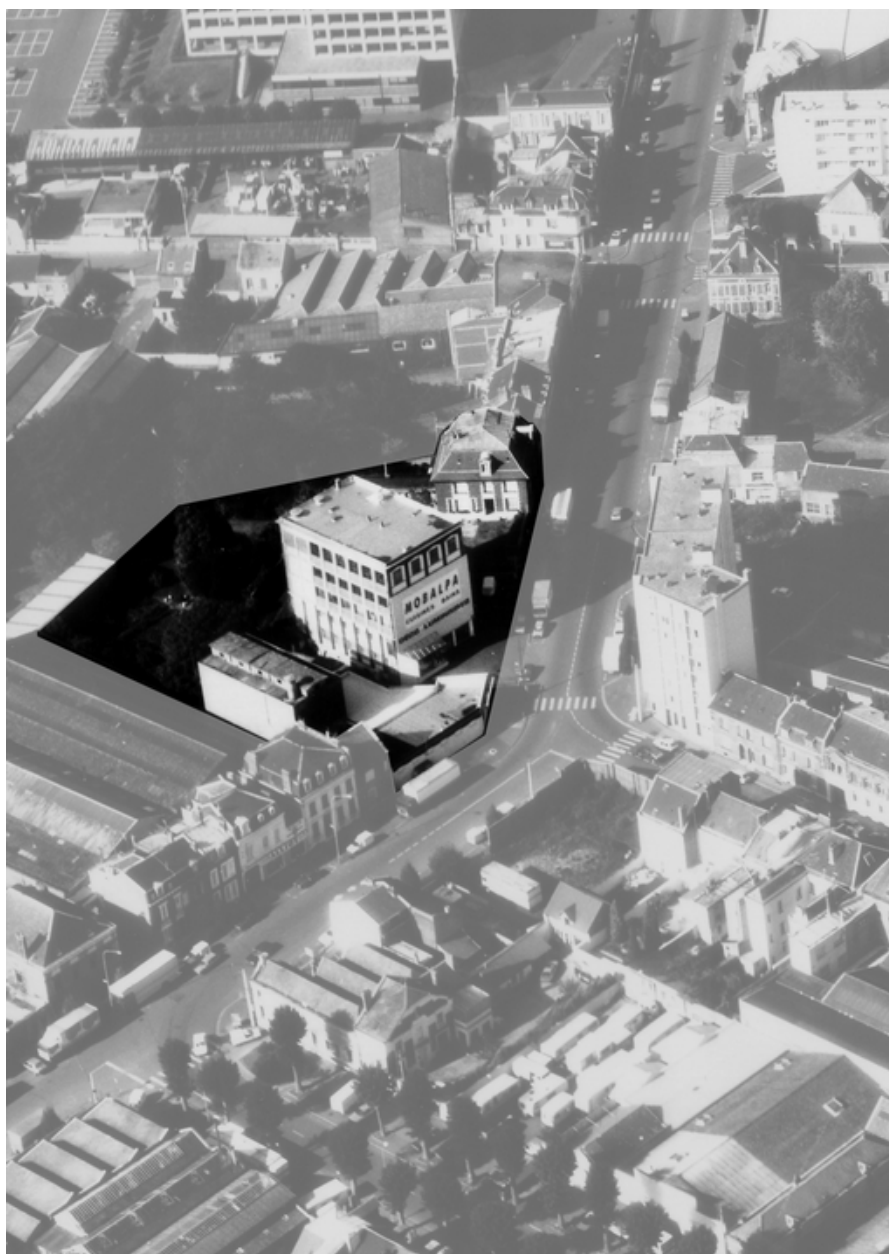

Vue aérienne prise en 1989.

IVR22_20050205314NUCA

Auteur de l'illustration : Pillet Frédéric

Auteur du document reproduit : Phot'R

Date de prise de vue : 1989

(c) Région Hauts-de-France - Inventaire général ; (c) Communauté d'agglomération et ville de Saint-Quentin
reproduction soumise à autorisation du titulaire des droits d'exploitation



Vue aérienne prise vers 1988-1990 (BM Saint-Quentin).

IVR22_20050205316NUCAB

Auteur de l'illustration : Pillet Frédéric

(c) Région Hauts-de-France - Inventaire général ; (c) Communauté d'agglomération et ville de Saint-Quentin
reproduction soumise à autorisation du titulaire des droits d'exploitation



La minoterie vue depuis la rue Dachery.

IVR22_20050205317NUCA

Auteur de l'illustration : Frédéric Pillet

(c) Région Hauts-de-France - Inventaire général ; (c) Communauté d'agglomération et ville de Saint-Quentin
reproduction soumise à autorisation du titulaire des droits d'exploitation



la minoterie vue depuis la friche industrielle de l'ancien tissage Touron.

IVR22_20050205319NUCA

Auteur de l'illustration : Frédéric Pillet

(c) Région Hauts-de-France - Inventaire général ; (c) Communauté d'agglomération et ville de Saint-Quentin
reproduction soumise à autorisation du titulaire des droits d'exploitation



La minoterie et le logement patronal, vus depuis la friche industrielle de l'ancien tissage Tourn.

IVR22_20050205318NUCA

Auteur de l'illustration : Frédéric Pillet

(c) Région Hauts-de-France - Inventaire général ; (c) Communauté d'agglomération et ville de Saint-Quentin
reproduction soumise à autorisation du titulaire des droits d'exploitation



Façade est de la minoterie.

IVR22_20050205320NUCA

Auteur de l'illustration : Frédéric Pillet

(c) Région Hauts-de-France - Inventaire général ; (c) Communauté d'agglomération et ville de Saint-Quentin
reproduction soumise à autorisation du titulaire des droits d'exploitation



Angle sud-est de la minoterie.

IVR22_20050205321NUCA

Auteur de l'illustration : Frédéric Pillet

(c) Région Hauts-de-France - Inventaire général ; (c) Communauté d'agglomération et ville de Saint-Quentin
reproduction soumise à autorisation du titulaire des droits d'exploitation



Détail de la façade sud.

IVR22_20050205322NUCA

Auteur de l'illustration : Frédéric Pillet

(c) Région Hauts-de-France - Inventaire général ; (c) Communauté d'agglomération et ville de Saint-Quentin
reproduction soumise à autorisation du titulaire des droits d'exploitation



Au premier plan, les vestiges des anciens magasins à blé. A l'arrière plan, les silos construits en 1910.

IVR22_20050205323NUCA

Auteur de l'illustration : Frédéric Pillet

(c) Région Hauts-de-France - Inventaire général ; (c) Communauté d'agglomération et ville de Saint-Quentin
reproduction soumise à autorisation du titulaire des droits d'exploitation



Les silos.

IVR22_20050205324NUCA

Auteur de l'illustration : Frédéric Pillet

(c) Région Hauts-de-France - Inventaire général ; (c) Communauté d'agglomération et ville de Saint-Quentin
reproduction soumise à autorisation du titulaire des droits d'exploitation



Le logement patronal.

IVR22_20050205325NUCA

Auteur de l'illustration : Frédéric Pillet

(c) Région Hauts-de-France - Inventaire général ; (c) Communauté d'agglomération et ville de Saint-Quentin
reproduction soumise à autorisation du titulaire des droits d'exploitation