

Hauts-de-France, Aisne
Juvincourt-et-Damary
10 rue de Verdun

Mairie et école primaire de Juvincourt-et-Damary

Références du dossier

Numéro de dossier : IA02001912
Date de l'enquête initiale : 2003
Date(s) de rédaction : 2003
Cadre de l'étude : patrimoine de la Reconstruction Chemin des Dames
Degré d'étude : étudié

Désignation

Dénomination : mairie, école primaire
Parties constituantes non étudiées : cour, préau

Compléments de localisation

Milieu d'implantation : en village
Références cadastrales : 1969, AD, 97

Historique

D'après M. Martin, Juvincourt possédait deux écoles primaires publiques (l'école des filles avait été fondée en 1852). Le dossier de dommages de guerre, rédigé par l'architecte expert Henri Chamard à Paris, décrit les anciens édifices, qui furent entièrement détruits : établies au centre du Grand-Juvincourt, les écoles formaient deux bâtiments distincts, comprenant en façade un corps de bâtiment avec rez-de-chaussée et grenier. Le premier niveau accueillait la remise de pompe d'incendie, la salle d'école ; l'étage était occupé par deux bureaux et une grande salle communale. Un autre bâtiment à la suite, avec façade sur rue et aile en retour sur cour, formait l'entrée de la mairie et le logement de l'instituteur. Le 1er avril 1924, la Coopérative de Reconstruction de Juvincourt-et-Damary débuta irrégulièrement les travaux de la mairie-école sur ordre de Lardens, architecte (les travaux étaient alors exécutés par l'entreprise Duvaux pour commencer, puis Maudens). Le chantier fut suspendu en septembre, le projet n'ayant pas été soumis à l'approbation préfectorale ni déposé au service de contrôle de emploi. Ces contretemps semblent avoir motivé la construction du nouvel édifice sur un emplacement différent de celui d'avant-guerre. L'entrepreneur Clovis Bouché (société laonnoise du bâtiment) se vit confier les travaux, les plans ayant été dessinés par Lardens et Kupfern, architectes. Un troisième architecte exerçant à Reims, Maupoil, est également cité.

Période(s) principale(s) : 1er quart 20e siècle
Dates : 1925 (daté par travaux historiques)
Auteur(s) de l'oeuvre : Lardens (architecte, attribution par source), Kupfern (architecte, attribution par source), Maupoil (architecte, attribution par source)

Description

L'édifice actuel est situé au coeur du village, en retrait par rapport à la voie de circulation car précédé d'une cour. Le bâtiment central, portant la date de son exécution (1925), abrite la mairie. Placé à droite du logement de l'instituteur composé de sept pièces, il est flanqué de deux corps latéraux, l'école des filles étant située dans la partie occidentale, celle des garçons lui faisant pendant. La mairie est pourvue au centre d'une avancée abritant la porte d'entrée surmontée d'un arc en plein cintre. L'intérieur du local communal est disposé de la manière suivante : une salle du conseil, le bureau du maire, celui du secrétaire. La section scolaire est composée de deux salles de classe. L'école maternelle se trouve en face de la mairie, de l'autre côté de la voie de circulation.

Éléments descriptifs

Matériau(x) du gros-oeuvre, mise en oeuvre et revêtement : brique ; enduit

Matériau(x) de couverture : tuile

Plan : plan symétrique

Étage(s) ou vaisseau(x) : étage de comble

Type(s) de couverture : toit à longs pans ; demi-croupe

Statut, intérêt et protection

Statut de la propriété : propriété de la commune

Références documentaires

Documents d'archive

- AD Aisne. Série R ; 15 R 2045 (8056). **Dommages de guerre, commune de Juvincourt-et-Damary.**
- AD Aisne ; 15 R 1796 (7514). **Dommages de guerre, commune de Juvincourt-et-Damary.**

Documents figurés

- **Ecole des Filles - Juvincourt (Aisne)**, plan, par Henri Chamard architecte, 1920 (AD Aisne : 15 R 1796).
- **Mairie - Ecole de Garçons - Juvincourt (Aisne)**, plan, par Henri Chamard architecte, 1920 (AD Aisne : 15 R 1796).

Bibliographie

- MARTIN, M. **Monographie de la commune.** In *Bulletin de la Société de Géographie de l'Aisne*. [s.l.] : [s.n.], 1908.

Illustrations

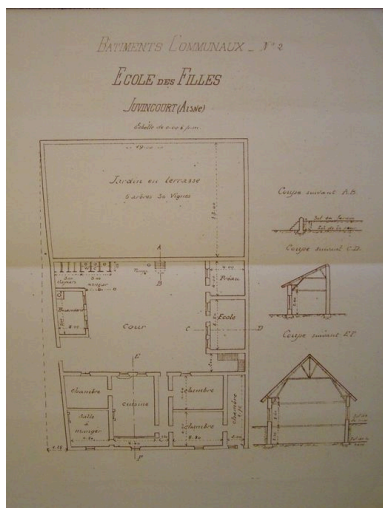

Plan de l'ancien édifice extrait du dossier de dommages de guerre, par Chamard (AD Aisne : 15 R 1796).

Phot. Inès Guérin

IVR22_20030202740NUCAB

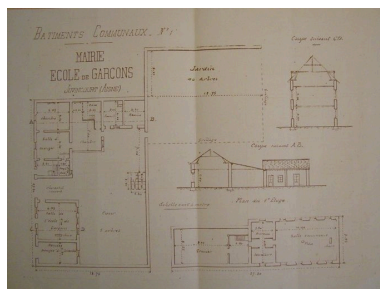

Plan et coupe de l'école des garçons extrait du dossier de dommages de guerre, par Chamard (AD Aisne : 15 R 1796).

Phot. Inès Guérin

IVR22_20030202742NUCAB



Vue générale.

Phot. Irwin Leullier

IVR22_20050201037NUCA



Détail du corps principal.
Phot. Irwin Leullier
IVR22_20050201038NUCA



Vue détaillée de l'école des garçons.
Phot. Irwin Leullier
IVR22_20050201039NUCA

Dossiers liés

Dossiers de synthèse :

Les équipements publics de la reconstruction après la première guerre mondiale (IA99000029)

Les mairies et écoles primaires reconstruites sur le Chemin des Dames, après la première guerre mondiale (IA02001624)

Oeuvre(s) contenue(s) :

Oeuvre(s) en rapport :

Le village de Juvincourt-et-Damary (IA02001909) Hauts-de-France, Aisne, Juvincourt-et-Damary

Auteur(s) du dossier : Inès Guérin

Copyright(s) : (c) Région Hauts-de-France - Inventaire général ; (c) Département de l'Aisne ; (c) AGIR-Pic

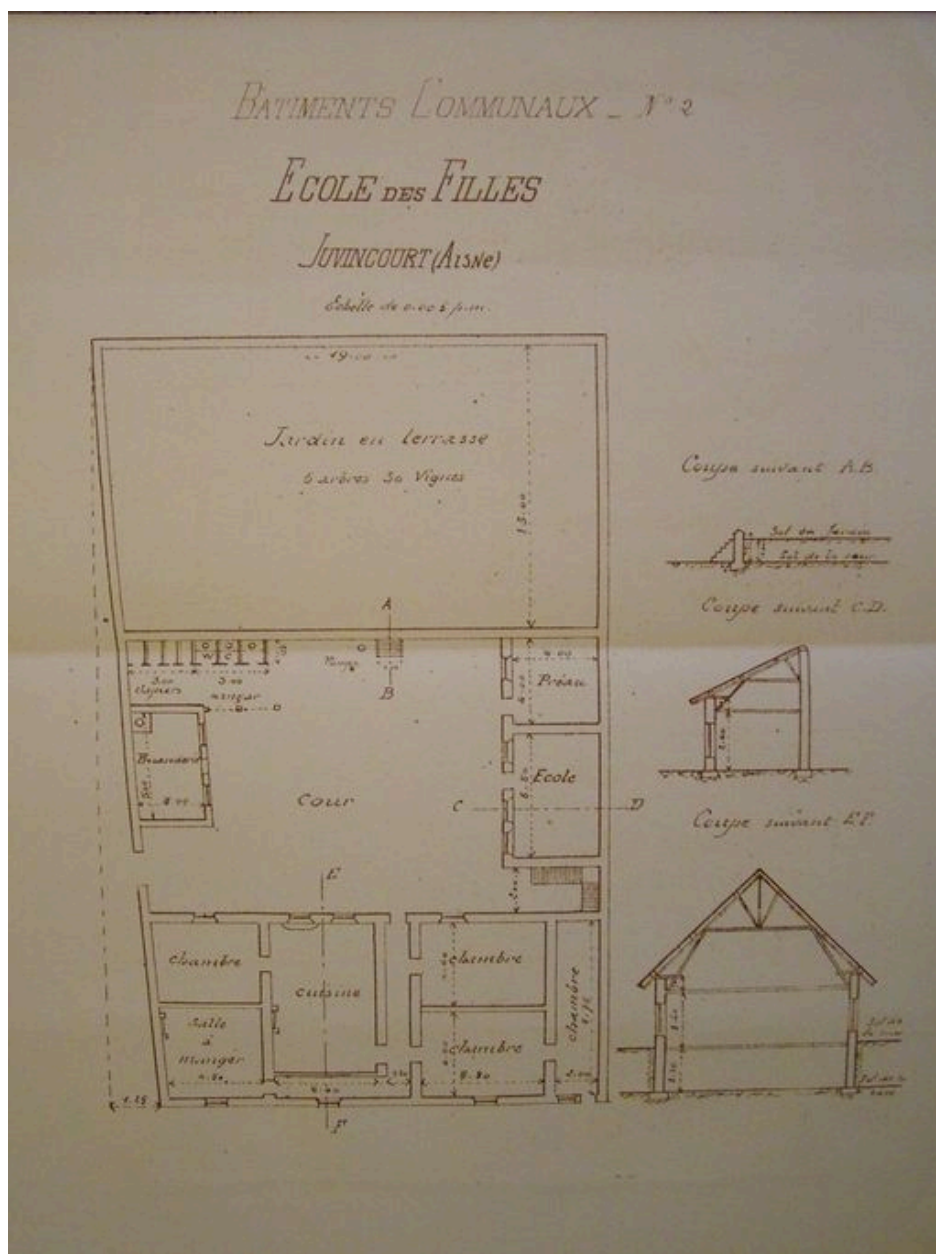

Plan de l'ancien édifice extrait du dossier de dommages de guerre, par Chamard (AD Aisne : 15 R 1796).

IVR22_20030202740NUCAB

Auteur de l'illustration : Inès Guérin

(c) Ministère de la culture - Inventaire général ; (c) Département de l'Aisne ; (c) AGIR-Pic
reproduction soumise à autorisation du titulaire des droits d'exploitation

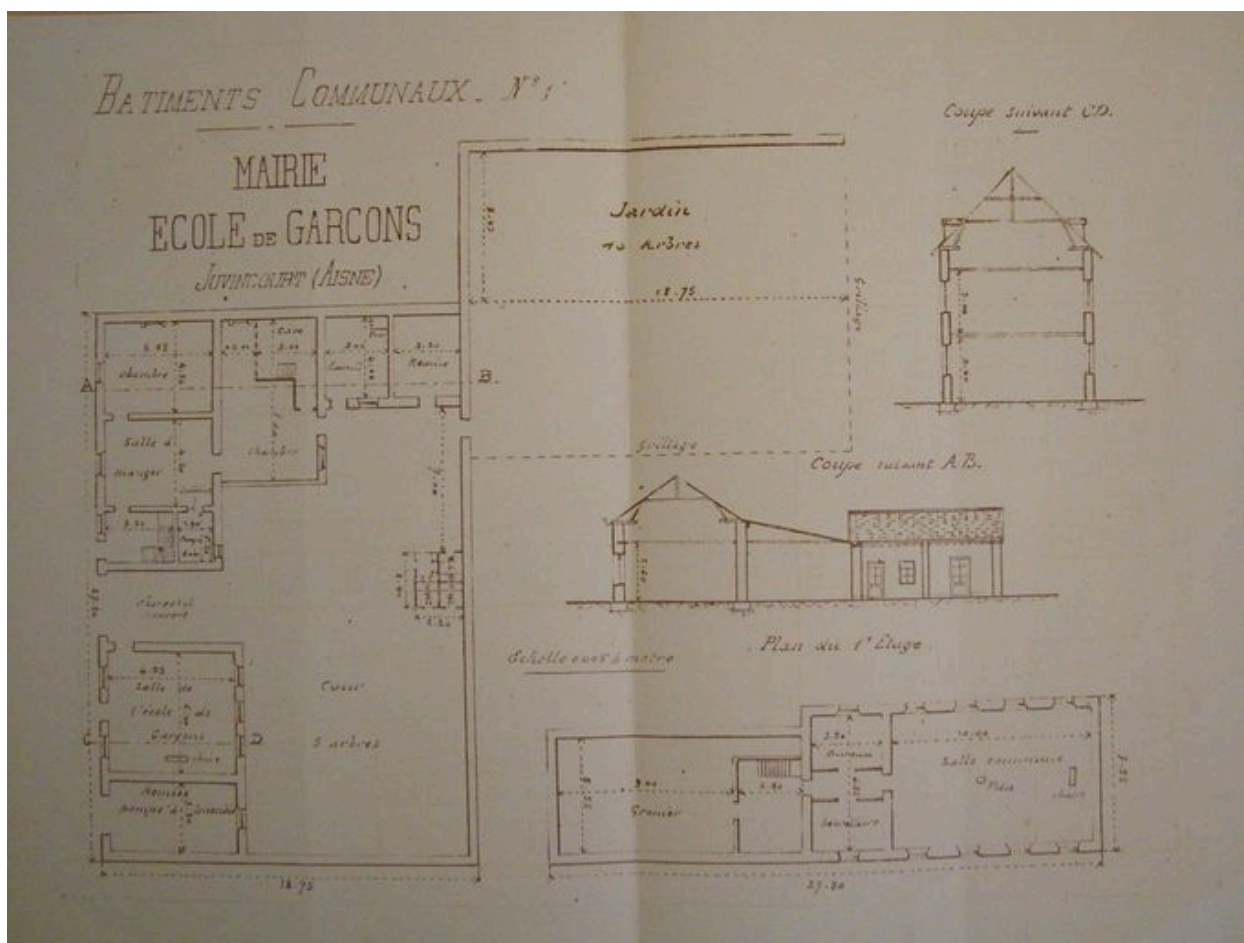

Plan et coupe de l'école des garçons extrait du dossier de dommages de guerre, par Chamard (AD Aisne : 15 R 1796).

IVR22_20030202742NUCAB

Auteur de l'illustration : Inès Guérin

(c) Ministère de la culture - Inventaire général ; (c) Département de l'Aisne ; (c) AGIR-Pic
reproduction soumise à autorisation du titulaire des droits d'exploitation



Vue générale.

IVR22_20050201037NUCA

Auteur de l'illustration : Irwin Leullier

(c) Ministère de la culture - Inventaire général ; (c) Département de l'Aisne ; (c) AGIR-Pic
reproduction soumise à autorisation du titulaire des droits d'exploitation



Détail du corps principal.

IVR22_20050201038NUCA

Auteur de l'illustration : Irwin Leullier

(c) Ministère de la culture - Inventaire général ; (c) Département de l'Aisne ; (c) AGIR-Pic
reproduction soumise à autorisation du titulaire des droits d'exploitation



Vue détaillée de l'école des garçons.

IVR22_20050201039NUCA

Auteur de l'illustration : Irwin Leullier

(c) Ministère de la culture - Inventaire général ; (c) Département de l'Aisne ; (c) AGIR-Pic
reproduction soumise à autorisation du titulaire des droits d'exploitation