

Hauts-de-France, Oise
Appilly

Le canton de Noyon : le territoire de la commune d'Appilly

Références du dossier

Numéro de dossier : IA60000318

Date de l'enquête initiale : 1986

Date(s) de rédaction : 2009

Cadre de l'étude : inventaire topographique canton de Noyon

Désignation

Aires d'études : Sources et Vallées

Milieu d'implantation :

Présentation

Le territoire d'Appilly s'étend, à l'est du canton, sur une superficie de 4,57 km² et présente une densité de 111 hab. au km², une des plus fortes des communes rurales du canton. Il est structuré par un réseau de voies secondaires aboutissant à la N 32, qui en constitue la limite nord et traversé par le canal latéral de l'Oise (écluse de Saint-Hubert) et par la voie ferrée. Il est structuré par deux ruisseaux (Grand Rû et Rû d'Héronval) formant des petites vallées.

Le village d'Appilly se situe à 9 km de Noyon, ce qui représente un trajet à pied d'environ 2 h.

Appilly était une des communes les moins peuplées du canton. La population, qui s'élevait à 327 habitants en 1793, a atteint son maximum (582 habitants) en 1975 et son seuil le plus bas (280 habitants) en 1800 et en 1881. Appilly compte 507 habitants au dernier recensement (1999).

Selon A. Ponthieux (1906), la seigneurie est citée pour la première fois dans un diplôme du 2 mai 708 en faveur de l'abbaye Saint-Bertin, puis à la fin du 10^e siècle, dans les biens confirmés par le roi Lothaire à l'abbaye Saint-Eloy de Noyon.

La seigneurie d'Appilly passe aux seigneurs de Varesnes, comme Mondescourt, Pontoise et Baboeuf. Elle est donnée par Louis de Barbançon à Louis Antoine Duprat, marquis de Nantouillet, en 1622.

Trois fiefs sont cités sur le territoire d'Appilly : le fief de la Mairie (au nord du village) mouvant du chapitre de Noyon, le fief de Canny mouvant de la seigneurie de Varesnes et le fief d'Offémont mouvant de la seigneurie de Nesle.

Le fief de la Mairie, comprend maison et grange "pour rentrer et faire battre le blé des terrages des chanoines", appartenant à Adam d'Appilly, en 1218. Le fief est acquis en 1498 par Antoine, seigneur du Hamel et de Herches en Santerre. Détruit au milieu du 16^e siècle par les Bourguignons, le manoir est déclassé en ferme au 17^e siècle. Il est vendu vers 1615, par Barbe du Hamel au marquis de Nantouillet.

Implantation du bâti

L'habitat est regroupé dans le village mais on observe quelques implantations isolées : Estay (étudié), la Bertelle et le passage de Brétigny.

Edicules et équipements

Une croix est attestée en 1239, au lieu-dit la Petite-Croix d'Appilly, chemin d'Appilly à Noyon (Ponthieux, p. 33).

La fontaine Saint-Martin est connue par un dessin du début du 19^e siècle conservé à la BM de Compiègne.

Une halte de la voie ferrée est construite au sud-est du village.

Un jeu d'arc (fig.) existait encore dans le village au moment de l'enquête.

Artisanat et industrie

La culture du lin et du chanvre est attestée en 1172 par un accord entre le chapitre de la cathédrale et Giraud d'Appilly (Ponthieux, 1906).

La monographie communale de 1896 signale un moulin à eau, transformé à cylindre, en activité à cette date et l'ancienne sucrerie d'Estay (étudié).

Les sources conservées aux archives départementales (séries M et S) mentionnent plusieurs établissements industriels dans la commune.

-Le moulin à farine, dit d'Appilly, actionné par le ruisseau du Grandrû, est attesté en 1155 (Ponthieux) ; il dépendait au 17e siècle de la seigneurie de Varesnes. Le moulin a appartenu à Jean-Louis Duprat de Barbançon (1809), à Coquet (1851), puis au sieur Cavallier (1864). Modernisé en 1830 et probablement totalement reconstruit dans la 2e moitié du 19e siècle, il est connu par des cartes postales avant sa destruction au cours de la Première Guerre Mondiale (fig.). Seuls deux ouvriers y sont attestés en 1851. L'édifice est doté de roue à pots de 3 m de diamètre en 1851, d'une machine à vapeur en 1908 et de cylindres installés avant 1893.

-La laiterie industrielle appartenant à la société Genvrain et Cie, dont le siège social est basé à Paris, 44 rue Louis Blanc. Devenue laiterie des fermiers réunis, elle compte plus de 10 salariés en 1962.

-La scierie, installée dans la pâture communale (1831 B 215), est mentionnée en 1923 sous le nom de René Cléret. A cette date, elle compte 3 à 8 machines outils et locomobile de 50 CV. La scierie est rachetée en 1928 par Gaston Rigot, qui y installe un générateur en place de la locomobile. Mentionnée en 1962, sous le nom d'Albert Defouloy, supposé avoir repris la même entreprise, elle compte alors plus de 20 salariés.

-La briqueterie Anatole Lefranc est mentionnée à la Bretelle, en 1899 (plan AD Oise, série M).

Habitat

Bâti INSEE : 168 ; nombre des édifices repérés : 24 ; nombre des édifices étudiés : 5. Voir graphiques.

Chronogramme[s] relevé[s] sur les édifices repérés : 1865.

Références documentaires

Documents d'archive

- AD Oise. Série O. **Administration communale.**
Appilly.
- AD Oise. Série M.
- AD Oise. Série S ; 7 S. **Cours d'eau et usines.**
Appilly (1809-1929).

Documents figurés

- **Fontaine d'Appilly**, dessin par Léré, vers 1816 (BM Compiègne ; fonds Léré).
- **Tableau d'assemblage du plan cadastral parcellaire de la commune d'Appilly**, dessin, par Remy Bouchard géomètre, 1831 (DGI).
- **Appilly. Section A du village**, dessin, par Remy Bouchard géomètre, 1831 (DGI).
- **Appilly. Section B de la Prairie**, dessin, par Remy Bouchard géomètre, 1831 (DGI).
- **Plan et profil du moulin d'Appilly et d'une partie du village**, mai 1853 (AD Oise ; S Cours d'eau).
- **Moulin de monsieur Béguin-Cavallier à Appilly**, photographie (Ouvrage publicitaire de la maison Buhler à Uzwill, 1860-1900).
- **Moulin d'Appilly (Oise)**, carte postale, [avant 1914] (AP).
- **Appilly (Oise). Les Moulins**, carte postale, coll. E. Boisnier, 1905 (AP).
- **[Plan de situation et coupe du moulin d'Appilly]**, dessin, 1852 (AD Oise ; 7 Sp 260).

Bibliographie

- INVENTAIRE GENERAL. **Canton de Noyon. Oise.** Réd. Michel Hérold, Alain Nafilyan. Phot. Fabrice Charrondière, Jean-Michel Perrin. Amiens : AGIR PIC, 1986. (Images du Patrimoine ; 25). p. 7.
- PONTHEUX, Alfred. **Notes historiques sur Appilly.** Comité archéol. et hist. Noyon : comptes rendus et mémoires lus aux séances, 1906. tome XX, p. 708, 982.

Illustrations

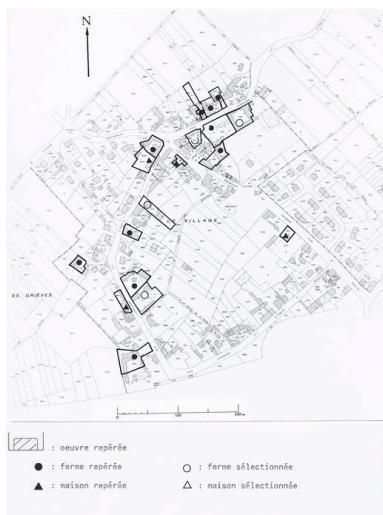

Carte d'enregistrement du repérage des maisons-fermes.
 Extrait du plan cadastral de 1982, section A5, 1/1250e.
 Phot. Monnehay-Vulliet Marie-Laure , Autr. Michel Hérold
 IVR22_20096000016NUCA

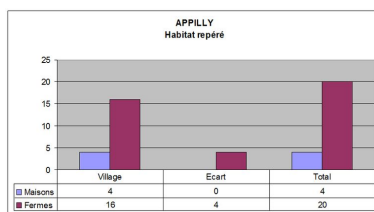

Implantation de l'habitat repéré.
 Dess. Isabelle Barbedor
 IVR22_20096000205NUDA

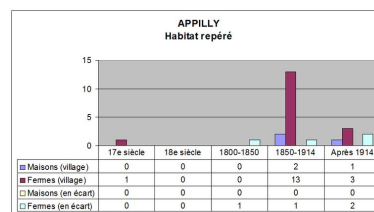

Datation de l'habitat repéré.
 Dess. Isabelle Barbedor
 IVR22_20096000204NUDA

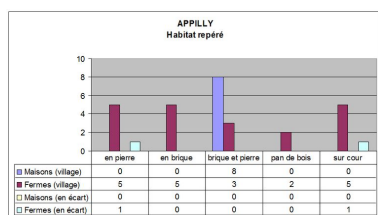

Typologie de l'habitat repéré.
 Dess. Isabelle Barbedor
 IVR22_20096000203NUDA



Tableau d'assemblage du cadastre de 1831 (DGI).
 Phot. Jean-Michel Périn (reproduction)
 IVR22_19836000001VB



Section A du cadastre de 1831 (DGI).
 Phot. Jean-Michel Périn (reproduction)
 IVR22_19836000002VB

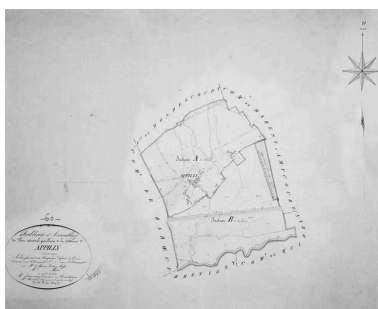

Détail de la section A du cadastre de 1831 (DGI).
Phot. Jean-Michel Périn (reproduction)
IVR22_1983600003VB



Section B du cadastre de 1831 (DGI).
Phot. Jean-Michel Périn (reproduction)
IVR22_1983600004VB

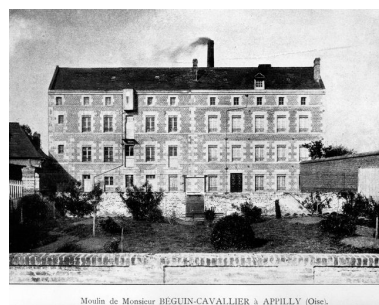

Moulin de monsieur Béguin-Cavallier à Appilly (Ouvrage publicitaire de la maison Buhler à Uzwill, 1860-1900).
Phot. Monnehay-Vulliet Marie-Laure
IVR22_20096000528NUCA

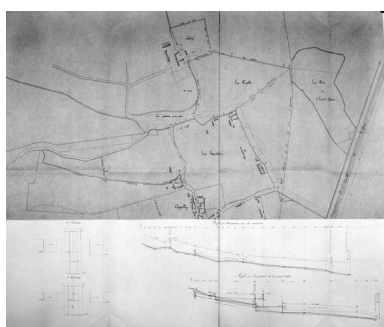

Plan de situation et coupe du moulin d'Appilly, 1852 (AD Oise ; 7 Sp 260).
Phot. Charrondière Fabrice
IVR22_19866000072VB

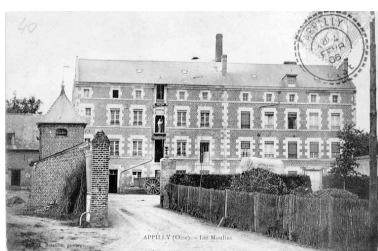

Élévation antérieure du moulin d'Appilly, en 1905 (AP).
Phot. Jean-Michel Périn (reproduction)
IVR22_19856000172XB

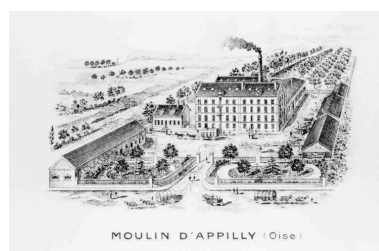

Vue cavalière du moulin d'Appilly, avant 1914 (AP).
Phot. Jean-Michel Périn (reproduction)
IVR22_19856000303XB



Ferme repérée, élévations sur rue de l'Eglise et rue de la Mairie.
Phot. Jean-Michel Périn
IVR22_19846000968X



Jeu d'arc.
Phot. Fabrice Charrondière
IVR22_19866000130X

Dossiers liés

Dossier(s) de synthèse :

Le canton de Noyon - dossier de présentation (IA60000340)

Oeuvres en rapport :

Ancienne ferme (IA00049308) Picardie, Oise, Appilly, 36 rue du Moulin
Château d'Estay à Appilly (IA00049614) Picardie, Oise, Appilly, Estay
Croix de chemin (croix de carrefour) à Appilly (IA00049310) Picardie, Oise, Appilly, rue de l' Ecluse, rue du Moulin
Église paroissiale et cimetière Saint-Martin d'Appilly (IA00049305) Picardie, Oise, Appilly, rue de l' Eglise
Ferme (IA00049312) Picardie, Oise, Appilly, 301 rue de la Mairie
Ferme (IA00049306) Picardie, Oise, Appilly, 99 rue de la Mairie
Ferme (IA00049307) Hauts-de-France, Oise, Appilly, 126 rue du Moulin
Ferme (IA00049309) Hauts-de-France, Oise, Appilly, la Bretelle, rue de la Bretelle
Mairie et école primaire d'Appilly (IA00049303) Picardie, Oise, Appilly, 45 rue de la Mairie
Monument aux morts d'Appilly (IA00049311) Hauts-de-France, Oise, Appilly, rue de l' Eglise
Presbytère d'Appilly (IA00049304) Picardie, Oise, Appilly, 249 rue de l' Eglise

Auteur(s) du dossier : Isabelle Barbedor, Michel Hérold, Alain Nafilyan

Copyright(s) : (c) Région Hauts-de-France - Inventaire général ; (c) AGIR-Pic

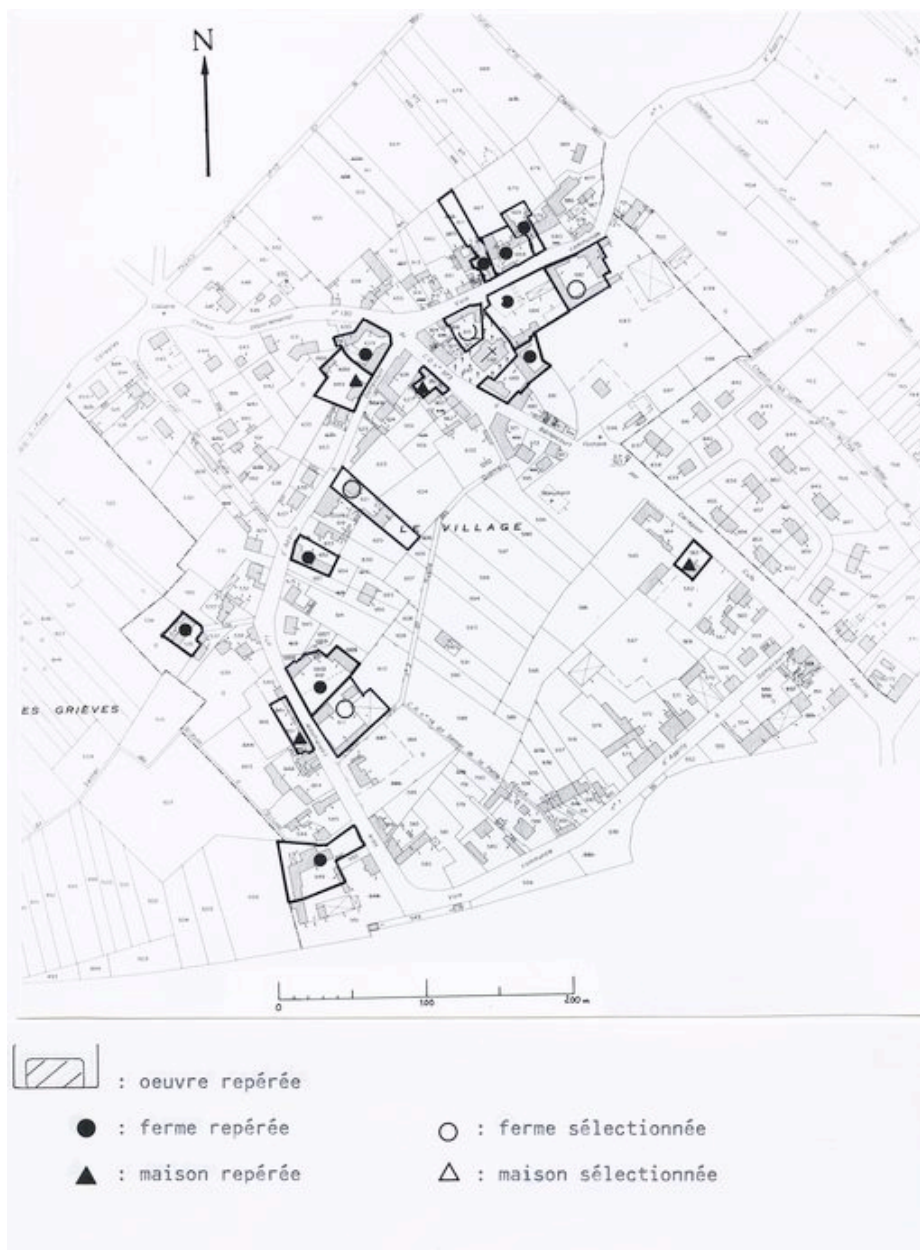

Carte d'enregistrement du repérage des maisons-fermes. Extrait du plan cadastral de 1982, section A5, 1/1250e.

IVR22_20096000016NUCA

Auteur de l'illustration : Monnehay-Vulliet Marie-Laure

Auteur du document reproduit : Michel Hérold

(c) Région Hauts-de-France - Inventaire général

reproduction soumise à autorisation du titulaire des droits d'exploitation

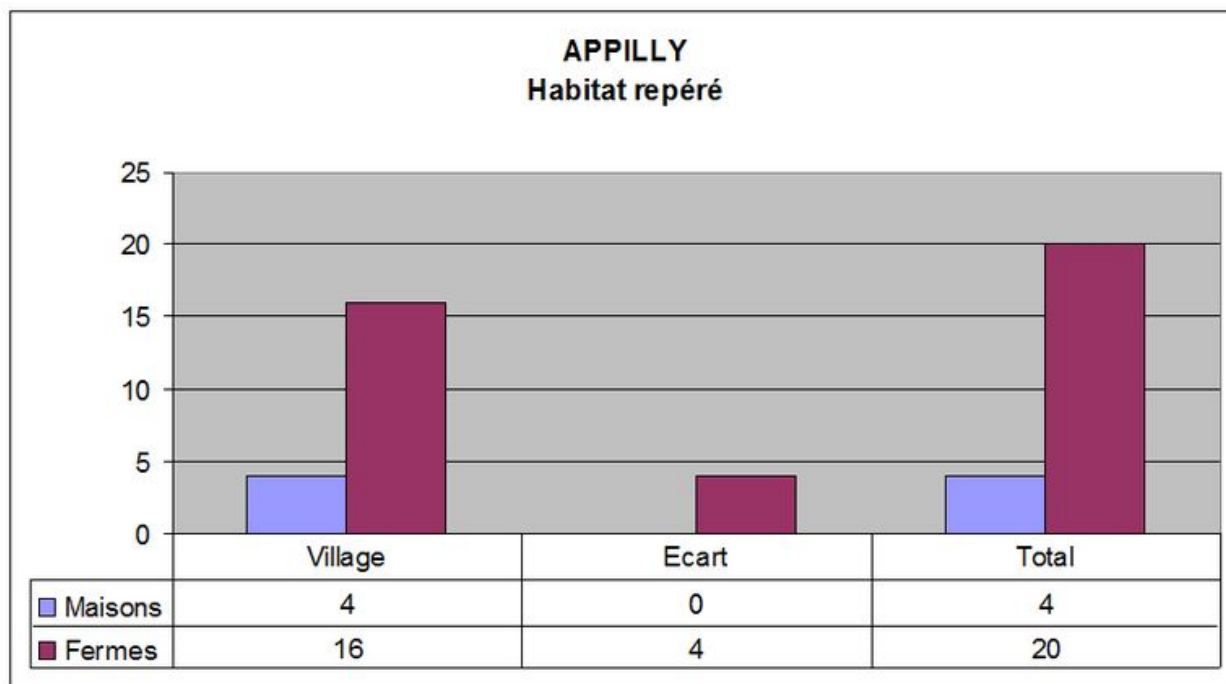

Implantation de l'habitat repéré.

IVR22_20096000205NUDA

Auteur de l'illustration : Isabelle Barbedor

(c) Région Hauts-de-France - Inventaire général

reproduction soumise à autorisation du titulaire des droits d'exploitation

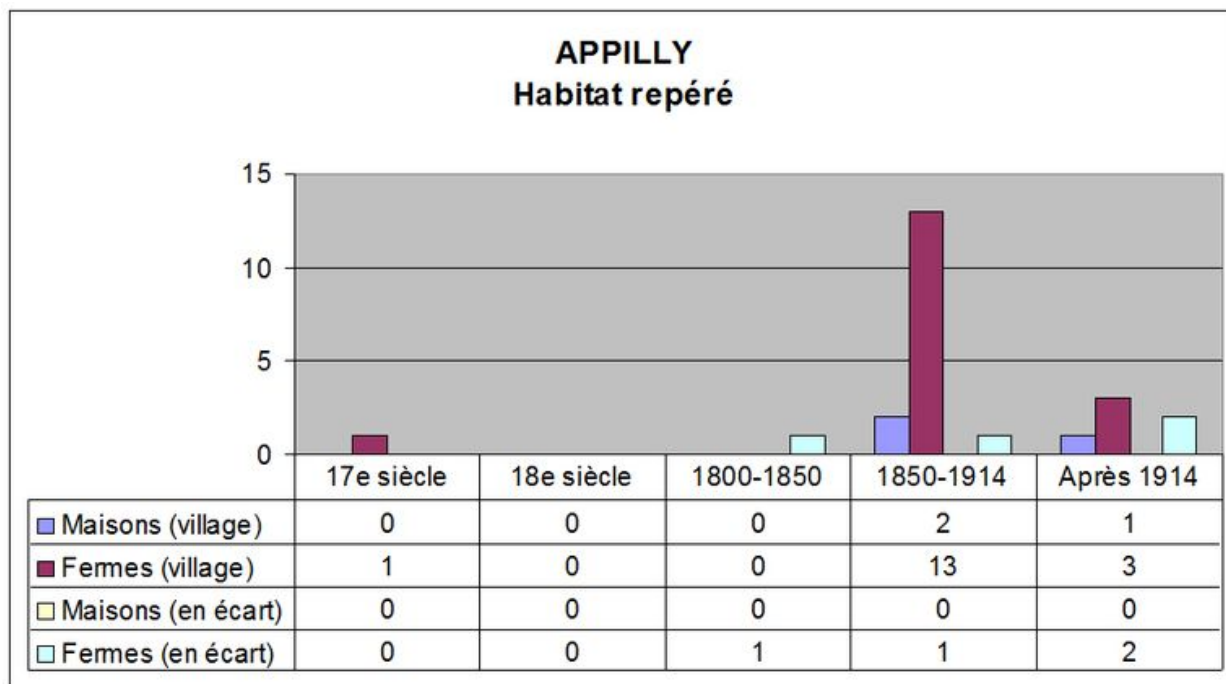

Datation de l'habitat repéré.

IVR22_20096000204NUDA

Auteur de l'illustration : Isabelle Barbedor

(c) Région Hauts-de-France - Inventaire général

reproduction soumise à autorisation du titulaire des droits d'exploitation

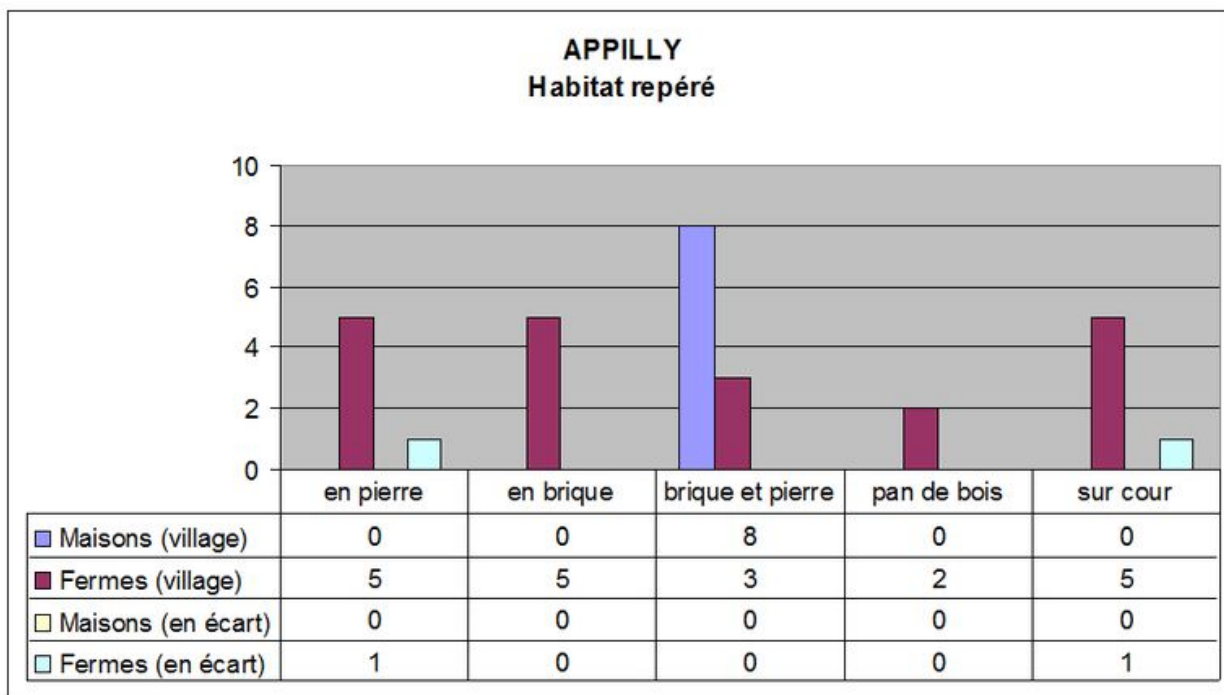

Typologie de l'habitat repéré.

IVR22_20096000203NUDA

Auteur de l'illustration : Isabelle Barbedor

(c) Région Hauts-de-France - Inventaire général

reproduction soumise à autorisation du titulaire des droits d'exploitation



Tableau d'assemblage du cadastre de 1831 (DGI).

IVR22_1983600001VB

Auteur de l'illustration : Jean-Michel Périn (reproduction)

(c) Région Hauts-de-France - Inventaire général ; (c) Ministère des finances

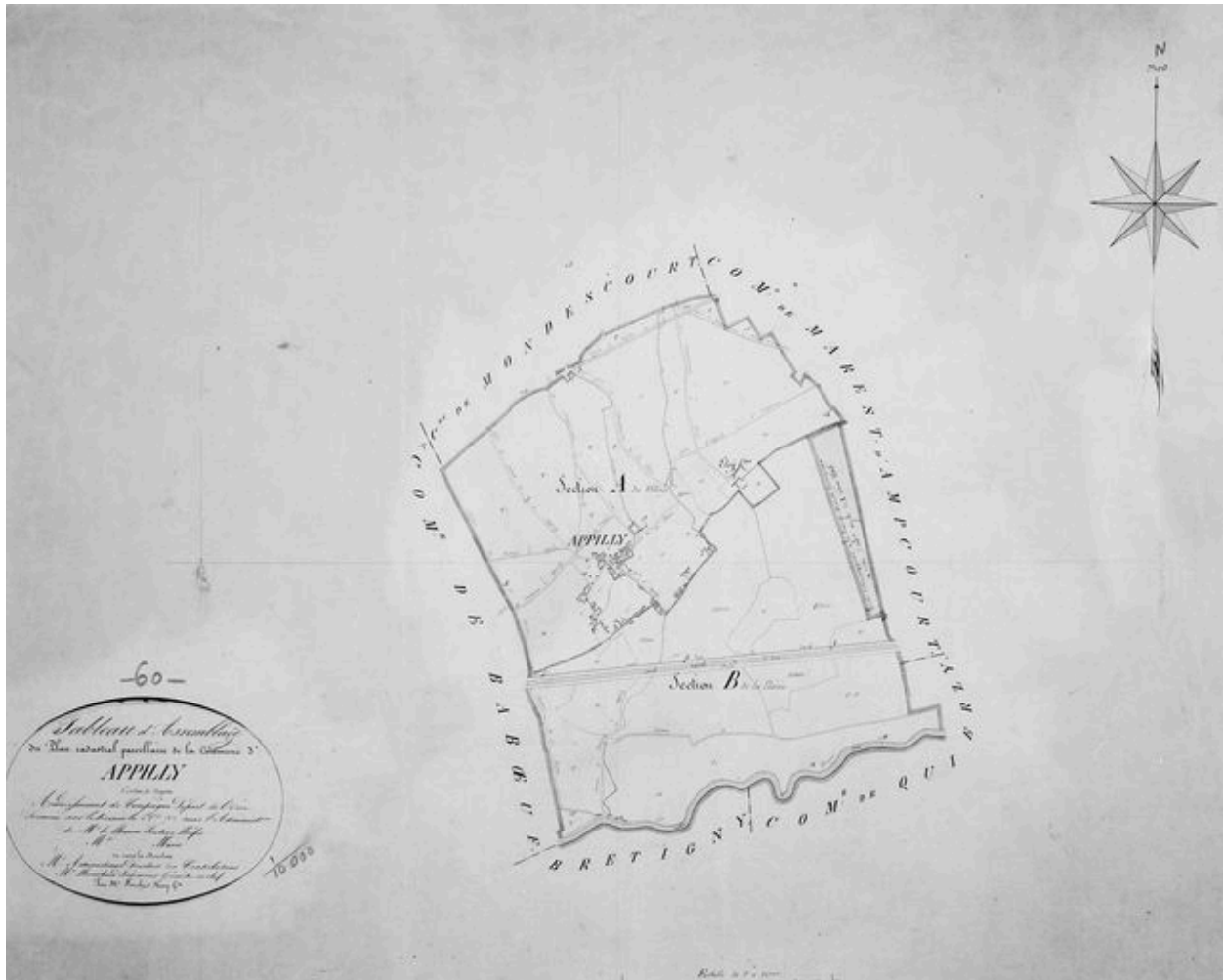
reproduction soumise à autorisation du titulaire des droits d'exploitation



Section A du cadastre de 1831 (DGI).

IVR22_1983600002VB

Auteur de l'illustration : Jean-Michel Périn (reproduction)

(c) Région Hauts-de-France - Inventaire général ; (c) Ministère des finances
reproduction soumise à autorisation du titulaire des droits d'exploitation



Détail de la section A du cadastre de 1831 (DGI).

IVR22_1983600003VB

Auteur de l'illustration : Jean-Michel Périn (reproduction)

(c) Région Hauts-de-France - Inventaire général ; (c) Ministère des finances
reproduction soumise à autorisation du titulaire des droits d'exploitation



Section B du cadastre de 1831 (DGI).

IVR22_1983600004VB

Auteur de l'illustration : Jean-Michel Périn (reproduction)

(c) Région Hauts-de-France - Inventaire général ; (c) Ministère des finances
reproduction soumise à autorisation du titulaire des droits d'exploitation



Moulin de Monsieur BÉGUIN-CAVALLIER à APPILLY (Oise).

Moulin de monsieur Béguin-Cavallier à Appilly (Ouvrage publicitaire de la maison Buhler à Uzwill, 1860-1900).

Référence du document reproduit :

- "Ouvrage publicitaire de la maison Bühler à Uzwill, 1860- 1900". Photographie ancienne.

IVR22_20096000528NUCA

Auteur de l'illustration : Monnehay-Vulliet Marie-Laure

(c) Région Hauts-de-France - Inventaire général

reproduction soumise à autorisation du titulaire des droits d'exploitation

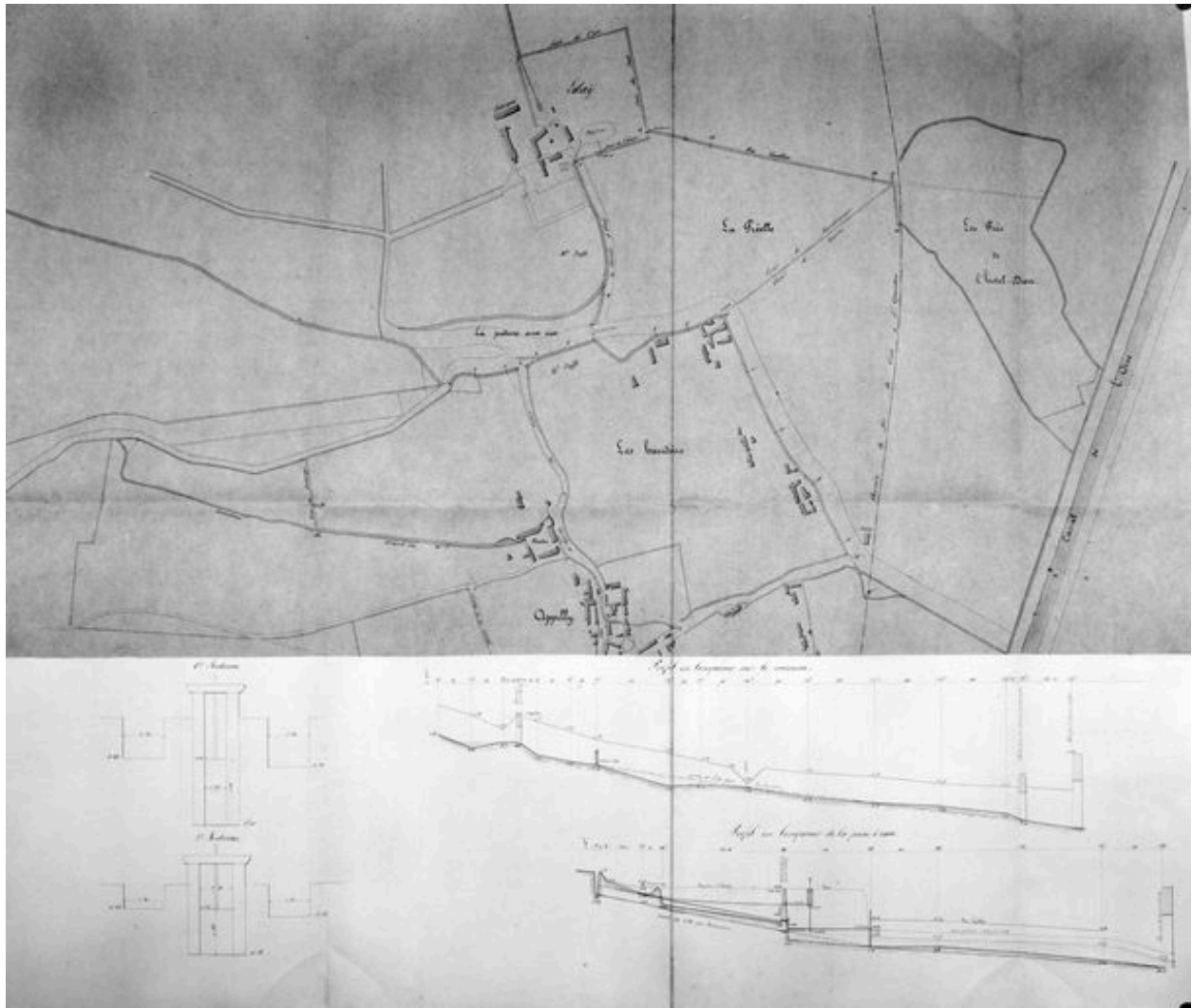

Plan de situation et coupe du moulin d'Appilly, 1852 (AD Oise ; 7 Sp 260).

IVR22_19866000072VB

Auteur de l'illustration : Charrondière Fabrice

(c) Région Hauts-de-France - Inventaire général ; (c) Département de l'Oise
reproduction soumise à autorisation du titulaire des droits d'exploitation

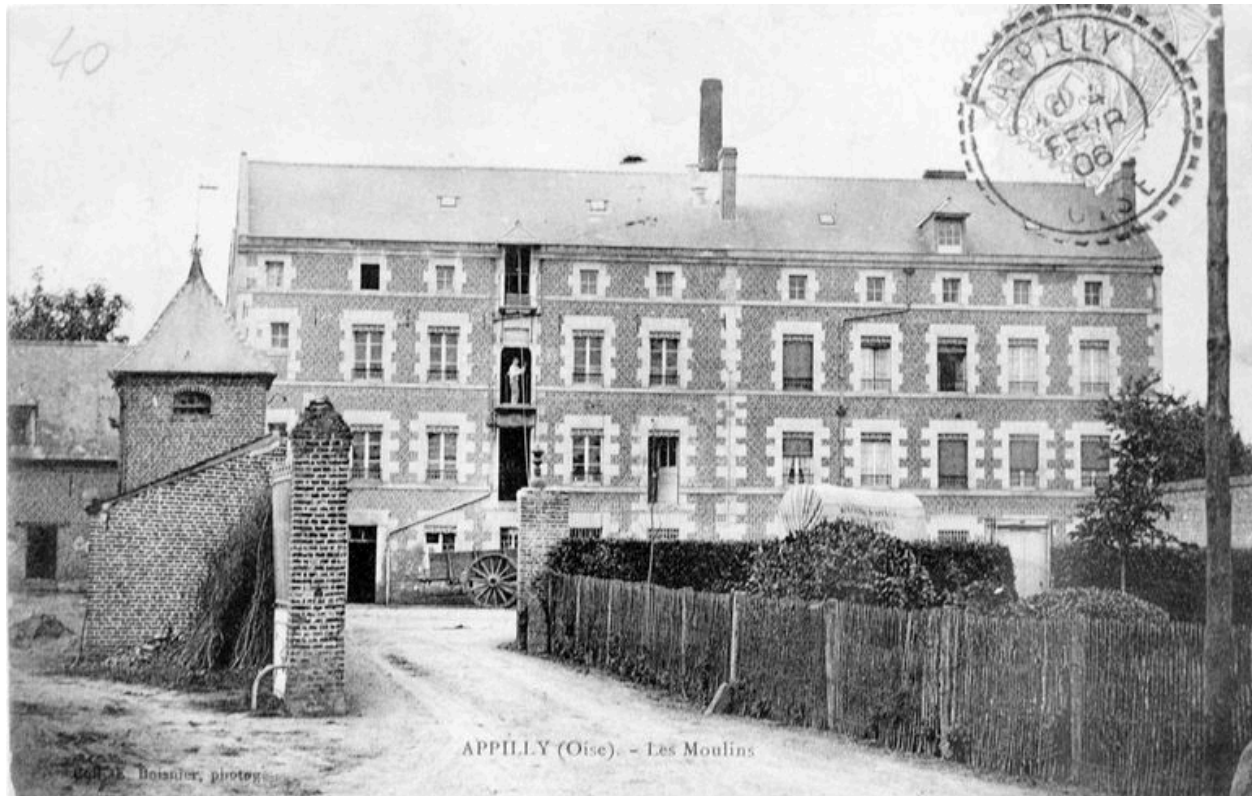

Elévation antérieure du moulin d'Appilly, en 1905 (AP).

IVR22_19856000172XB

Auteur de l'illustration : Jean-Michel Périn (reproduction)

(c) Région Hauts-de-France - Inventaire général

reproduction soumise à autorisation du titulaire des droits d'exploitation

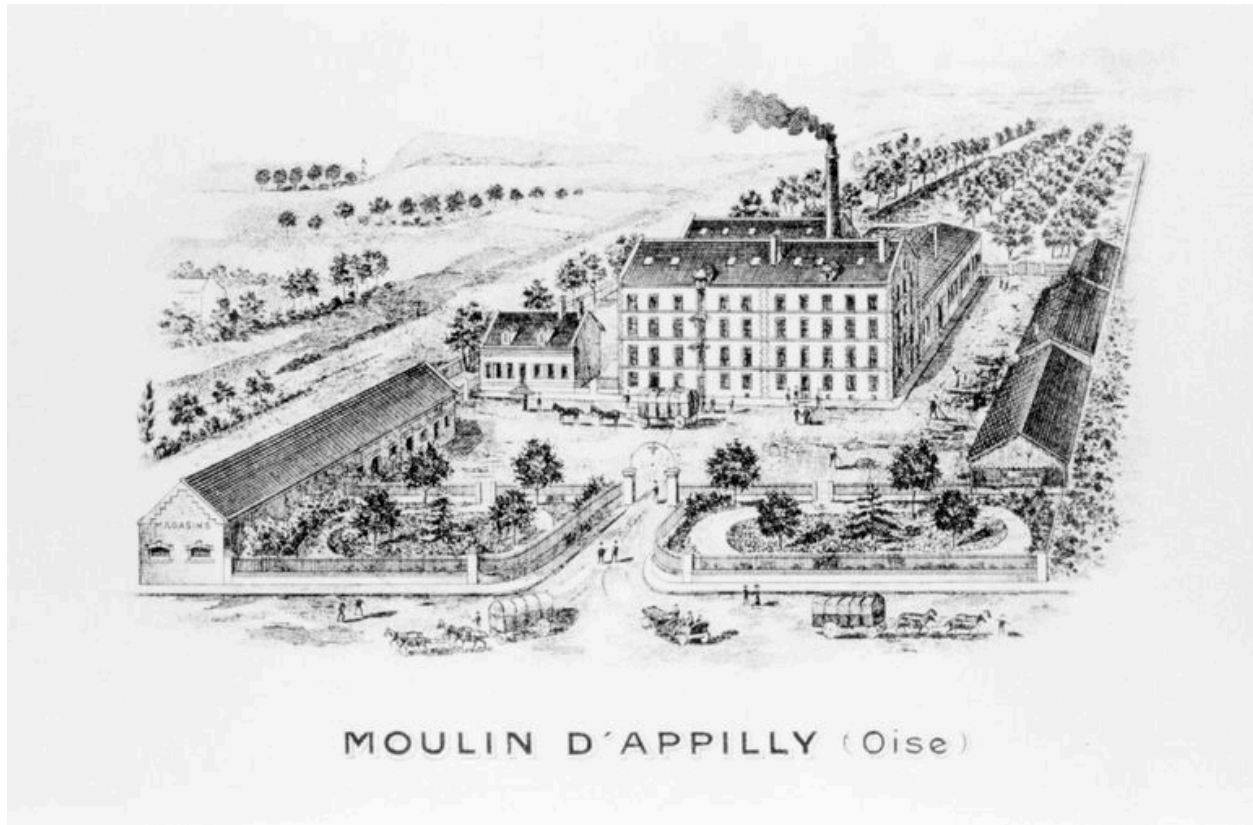

Vue cavalière du moulin d'Appilly, avant 1914 (AP).

IVR22_19856000303XB

Auteur de l'illustration : Jean-Michel Périn (reproduction)

(c) Région Hauts-de-France - Inventaire général

reproduction soumise à autorisation du titulaire des droits d'exploitation



Ferme repérée, élévations sur rue de l'Eglise et rue de la Mairie.

IVR22_19846000968X

Auteur de l'illustration : Jean-Michel Périn

(c) Région Hauts-de-France - Inventaire général

reproduction soumise à autorisation du titulaire des droits d'exploitation



Jeu d'arc.

IVR22_19866000130X

Auteur de l'illustration : Fabrice Charrondière

(c) Région Hauts-de-France - Inventaire général

reproduction soumise à autorisation du titulaire des droits d'exploitation