

Les écoles de Maubeuge et du Val de Sambre

Références du dossier

Numéro de dossier : IA59001852

Date de l'enquête initiale : 2001

Date(s) de rédaction : 2003, 2022

Cadre de l'étude : enquête thématique départementale Patrimoine XXe Maubeuge et Val de Sambre

Auteur(s) du dossier : Lucie Grembert, Sophie Luchier

Copyright(s) : (c) Région Hauts-de-France - Inventaire général

Désignation

Dénomination : école

Aires d'études : Communauté d'agglomération Maubeuge Val-de-Sambre

Localisations :

Historique

De nombreux projets d'écoles ont été proposés et réalisés tout au long du 20^e siècle dans le Val de Sambre. Une majorité d'édifices ont été construits dans les années 1920 et 1930 : soit reconstruits suite aux destructions de la Première Guerre mondiale (comme le collège communal de Maubeuge) soit nouvellement construits ou agrandis pour répondre à un accroissement des effectifs scolaires. L'enseignement technique et professionnel apparaît à Maubeuge et Hautmont au début du 20^e siècle et son développement entraîne la construction de bâtiments dédiés dans les années 1920 ([IA59001549](#), [IA00124369](#)).

Certains architectes élaborent les plans de plusieurs édifices scolaires : six édifices pour Adolphe Danis, quatre édifices pour Jean et Henri Lafitte.

Au lendemain de la Seconde Guerre mondiale, deux écoles de Maubeuge sont construites dans le cadre de la Reconstruction de la ville menée par André Lurçat. ([IA59001629](#), [IA59001620](#)).

Période(s) principale(s) : 20e siècle

Auteur(s) de l'oeuvre : Auguste Depasse (architecte, attribution par source), Henri Lafitte (architecte, attribution par source), Jean Lafitte (architecte, attribution par source), Éric Lafitte (architecte, attribution par source), Armand-Ernest Lemay (architecte, attribution par source), Adolphe Danis (architecte, attribution par source), Jean Gélis (architecte, attribution par source), André Lurçat (architecte, attribution par source), Léon-Henri Hoyez, Fernand Dumont

Description

Décompte des œuvres : repérées 33 ; étudiées 10

Références documentaires

Bibliographie

- FRANCE. DRAC-Service de l'Inventaire général Nord-Pas-de-Calais. **A. Danis et M. Melon, architectes du XXe siècle dans le bassin de la Sambre, Nord**. Réd. Sophie Luchier, photos Olivier Marlard, graphisme Eddy Stein. [Lille] : Association C. Dieudonné, CAUE du Nord, cop. 1995. Non paginé [20] p. : ill. en noir et en coul., couv. ill. en coul. ; 23 cm. (Itinéraires du patrimoine, ISSN 1159-1722 ; 91).
- FRANCE. DRAC-Service de l'Inventaire général Nord-Pas-de-Calais. **L'œuvre de Lurçat à Maubeuge, Nord**. Réd. Paul Hilaire, photos Thierry Petitberghien, [Lille] : Association C. Dieudonné, CAUE du Nord,

ville de Maubeuge, cop. 1994. Non paginé : ill. en noir et en coul., couv. ill. en coul. ; 23 cm. (Itinéraires du patrimoine, ISSN 1159-1722 ; 74).

Liens web

- Dossier d'origine numérisé. : <http://www2.culture.gouv.fr/documentation/memoire/HTML/IVR31/IA59001852/index.htm>
- FRANCE. Service de l'Inventaire général Nord-Pas-de-Calais. A. Danis et M. Melon, architectes du XXe siècle dans le bassin de la Sambre, Nord. Réd. Sophie Luchier, 1995. [consulté le 20/12/2023] : <https://s-pass.org/SPASSDATA/ALGEDIM/QOKQWR/D147/D14795.PDF>

Annexe 1

Illustrations

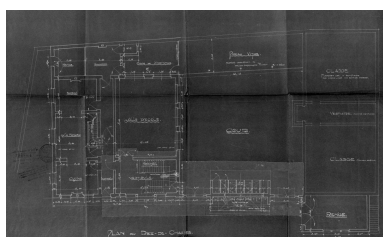

Projet d'agrandissement et d'aménagement du logement de l'instituteur et de l'école des garçons de Saint-Rémy-du-Nord. Plan du rez-de-chaussée par Adolphe Danis (1886-1969), architecte, 1931 (AD Nord, série O ; 542/81).
Phot. Thierry Petitberghien
IVR31_20015901925X

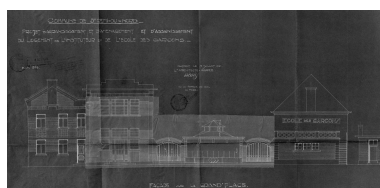

Projet d'agrandissement et d'aménagement du logement de l'instituteur et de l'école des garçons de Saint-Rémy-du-Nord. Élévations sur la Grand'Place. Plan d'Adolphe Danis (1886-1969), 1931 (AD Nord, série O ; 542/81).
Phot. Thierry Petitberghien
IVR31_20015901926X

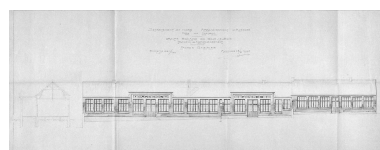

Avant projet d'agrandissement du groupe scolaire du Faubourg de Sous-le-Bois, élévation antérieure. Plan couleur de l'architecte Auguste Depasse, 12 octobre 1934 (AD Nord, série O ; O371/155).
Phot. Thierry Petitberghien
IVR31_20015901968V



Ancienne école de filles de Maubeuge devenue Lycée Notre-Dame-de-Grâce, construite par Jean Lafitte (1853-1928) en 1913.
Phot. Thierry Petitberghien
IVR31_20025900992V



Ancienne école de garçons de Maubeuge construite par l'architecte Jean (?) Lafitte (1853-1928) en 1926.
Phot. Pierre Thibaut
IVR22_20215900679NUCA



École de Feignies construite par l'architecte Adolphe Danis (1886-1969) en 1928.
Phot. Thierry Petitberghien
IVR31_20025902009V



École technique d'Hautmont construite par l'architecte Adolphe Danis (1886-1969) dans les années 1930.
Phot. Olivier Marlard
IVR31_19935901373XA



École de Marpent construite par l'architecte Adolphe Danis (1886-1969) en 1932.
Phot. Thierry Petitberghien
IVR31_20015902270V



Ancienne École pratique de commerce et d'industrie de Maubeuge (actuellement Conservatoire de musique) construite par l'architecte Henri Lafitte (1888-1966) en 1932.
Phot. Thierry Petitberghien
IVR31_20025901200X



Mairie et école de filles de Pont-sur-Sambre construites par l'architecte Léon-Henri Hoyez (1886-1963) en 1932.
Phot. Pierre Thibaut
IVR22_20215900682NUCA



Ancienne école de filles à Maubeuge devenue école Georges-Brassens.
Phot. Thierry Petitberghien
IVR31_20025901912X



École Notre-Dame-de-Grâce construite par l'architecte Jean Gélis (1920-2007) en 1953.
Phot. Thierry Petitberghien
IVR31_20025902317X



Groupe scolaire intercommunal d'Aulnoye-Aymeries-Bachant construit par l'architecte Armand-Ernest Lemay (1901-1957) vers 1955.
Phot. Thierry Petitberghien
IVR31_20015901749ZA



École de Pont-Allant construite par les architectes André Lurçat (1884-1970) et Éric Laffite (né en 1923) en 1958.
Phot. Thierry Petitberghien
IVR31_19945901216ZA



Pensionnat du lycée Jeanne-d'Arc construit par l'architecte Fernand Dumont (1884-1971) en 1941.
Phot. Thierry Petitberghien
IVR31_20025901231X



Ancien collège des Jésuites devenu collège Coutelle : aile reconstruite par l'architecte Jean Lafitte (1853-1928) en 1922.
Phot. Thierry Petitberghien
IVR31_20025900366X



Salle des fêtes et groupe scolaire de Recquignies, construite par l'architecte Adolphe Danis (1886-1969) en 1929.
Phot. Pierre Thibaut
IVR32_20225900166NUCA



École Saint-Pierre, construite par l'architecte Adolphe Danis (1886-1969) vers 1930.
Phot. Thierry Petitberghien
IVR31_20025901191V

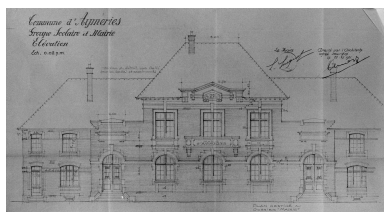

Projet d'un groupe scolaire et mairie par l'architecte Léon-Henri Hoyez (1886-1963). Plans, 1931 (AD Nord, série O ; 61 O 40).
Repro. Thierry Petitberghien
IVR31_20015901915X

Dossiers liés

Dossier(s) de synthèse :

Le patrimoine XXe siècle de Maubeuge et Val de Sambre - dossier de présentation (IA59005549)

Édifices repérés et/ou étudiés :

Ancien collège de Jésuites puis collège royal de Maubeuge, collège communal, collège Ernest Coutelle, actuellement pôle culturel Henri-Lafitte (IA59005263) Hauts-de-France, Nord, Maubeuge, rue Georges-Paillot

Ancienne école primaire de filles (IA59001378) Hauts-de-France, Nord, Marpent, rue de la Mairie

Ancienne école primaire Sainte-Aldegonde, actuellement institution Notre-Dame de Grâce (IA59001629) Hauts-de-France, Nord, Maubeuge, quai des Nerviens

Ancienne école professionnelle dite École pratique de commerce et d'industrie de Maubeuge, puis collège Guillaume-Budé, actuellement conservatoire municipal de musique (IA59001549) Hauts-de-France, Nord, Maubeuge, faubourg de Mons, 2 route de Mons

Anciennes écoles primaire et maternelle, actuellement lycée catholique Notre-Dame de Grâce (IA59001597) Hauts-de-France, Nord, Maubeuge, rue du Chapitre

Bains douches, école primaire et poste, actuellement école primaire Marie-Curie (IA59001914) Hauts-de-France, Nord, Feignies, rue de la République, rue Alfred-Derkenne

École maternelle de Pont-Allant (IA59001620) Hauts-de-France, Nord, Maubeuge, Pont Allant, rue Léon-Bathiat

École technique (IA00124369) Hauts-de-France, Nord, Hautmont, rue des Bateliers

Mairie et école primaire (IA59001373) Hauts-de-France, Nord, Pont-sur-Sambre, rue de Quartes

Pensionnat, puis lycée professionnel dit Institution Sainte-Jeanne-d'Arc (IA59001864) Hauts-de-France, Nord, Aulnoye-Aymeries, 157 rue de l' Hôtel-de-Ville

Auteur(s) du dossier : Lucie Grembert, Sophie Luchier

Copyright(s) : (c) Région Hauts-de-France - Inventaire général

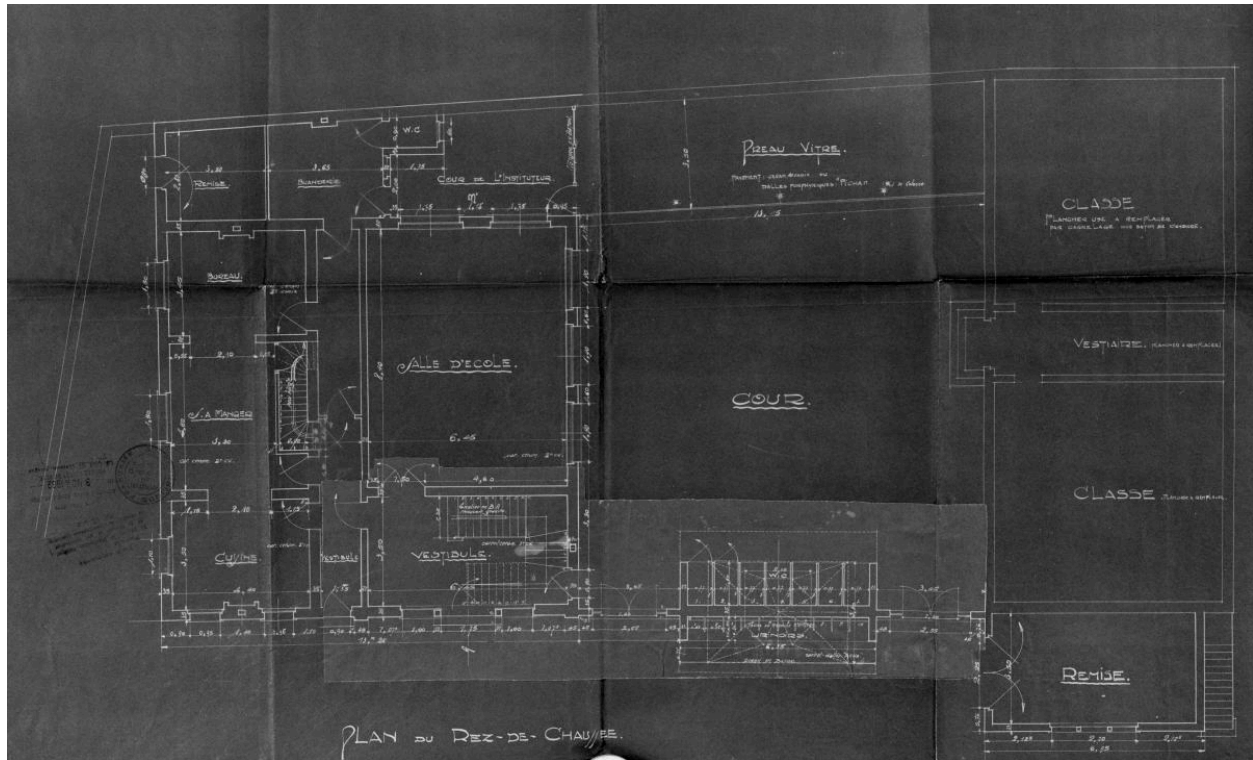

Projet d'agrandissement et d'aménagement du logement de l'instituteur et de l'école des garçons de Saint-Rémy-du-Nord. Plan du rez-de-chaussée par Adolphe Danis (1886-1969), architecte, 1931 (AD Nord, série O ; 542/81).

IVR31_20015901925X

Auteur de l'illustration : Thierry Petitberghien

Date de prise de vue : 2001

(c) Région Hauts-de-France - Inventaire général ; (c) Département du Nord - Archives départementales
reproduction soumise à autorisation du titulaire des droits d'exploitation

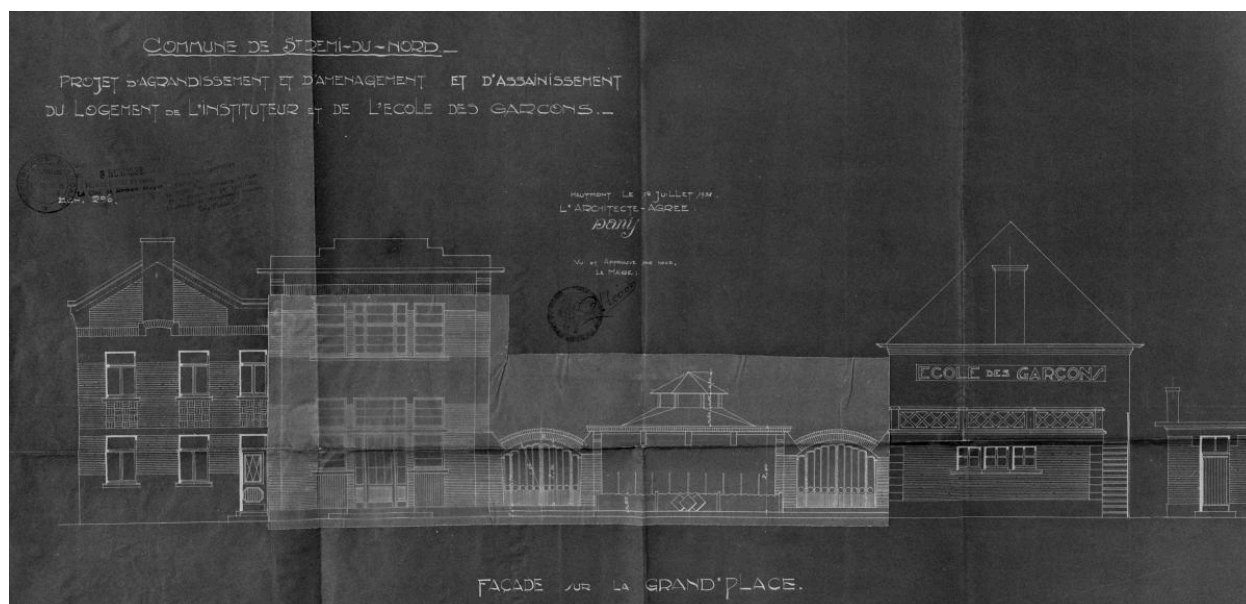

Projet d'agrandissement et d'aménagement du logement de l'instituteur et de l'école des garçons de Saint-Rémy-du-Nord. Élévations sur la Grand'Place. Plan d'Adolphe Danis (1886-1969), 1931 (AD Nord, série O ; 542/81).

IVR31_20015901926X

Auteur de l'illustration : Thierry Petitberghien

Date de prise de vue : 2001

(c) Région Hauts-de-France - Inventaire général ; (c) Département du Nord - Archives départementales
reproduction soumise à autorisation du titulaire des droits d'exploitation

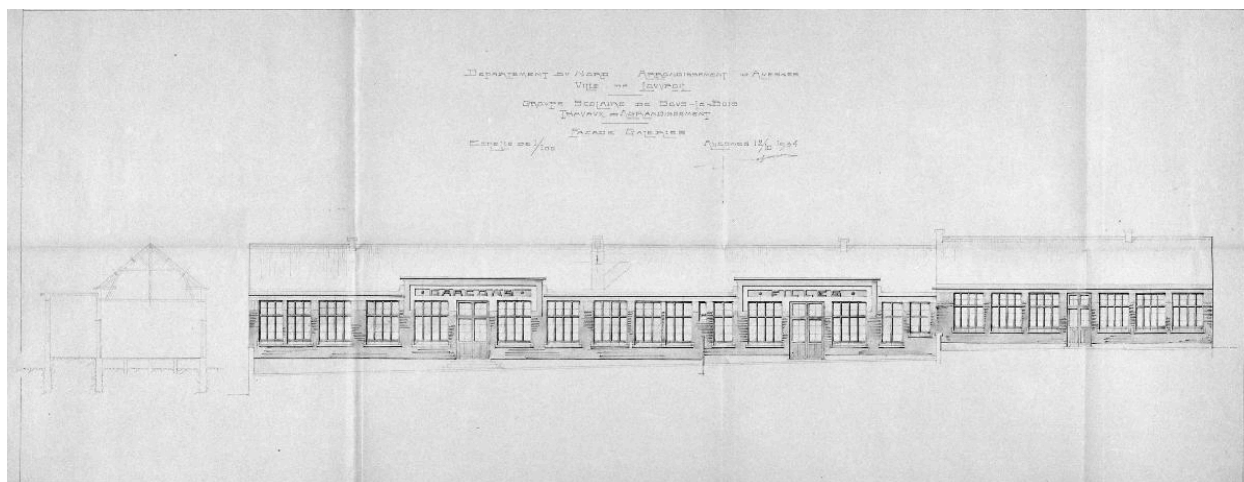

Avant projet d'agrandissement du groupe scolaire du Faubourg de Sous-le-Bois, élévation antérieure. Plan couleur de l'architecte Auguste Depasse, 12 octobre 1934 (AD Nord, série O ; O371/155).

IVR31_20015901968V

Auteur de l'illustration : Thierry Petitberghien

Date de prise de vue : 2001

(c) Région Hauts-de-France - Inventaire général ; (c) Département du Nord - Archives départementales
reproduction soumise à autorisation du titulaire des droits d'exploitation



Ancienne école de filles de Maubeuge devenue Lycée Notre-Dame-de-Grâce, construite par Jean Lafitte (1853-1928) en 1913.

IVR31_20025900992V

Auteur de l'illustration : Thierry Petitberghien

Date de prise de vue : 2002

(c) Région Hauts-de-France - Inventaire général

reproduction soumise à autorisation du titulaire des droits d'exploitation



Ancienne école de garçons de Maubeuge construite par l'architecte Jean (?) Lafitte (1853-1928) en 1926.

IVR22_20215900679NUCA

Auteur de l'illustration : Pierre Thibaut

Date de prise de vue : 2021

(c) Région Hauts-de-France - Inventaire général

reproduction soumise à autorisation du titulaire des droits d'exploitation



École de Feignies construite par l'architecte Adolphe Danis (1886-1969) en 1928.

IVR31_20025902009V

Auteur de l'illustration : Thierry Petitberghien

Date de prise de vue : 2002

(c) Région Hauts-de-France - Inventaire général

reproduction soumise à autorisation du titulaire des droits d'exploitation



École technique d'Hautmont construite par l'architecte Adolphe Danis (1886-1969) dans les années 1930.

IVR31_19935901373XA

Auteur de l'illustration : Olivier Marlard

Date de prise de vue : 1999

(c) Région Hauts-de-France - Inventaire général

reproduction soumise à autorisation du titulaire des droits d'exploitation



École de Marpent construite par l'architecte Adolphe Danis (1886-1969) en 1932.

IVR31_20015902270V

Auteur de l'illustration : Thierry Petitberghien

Date de prise de vue : 2001

(c) Région Hauts-de-France - Inventaire général

reproduction soumise à autorisation du titulaire des droits d'exploitation



Ancienne École pratique de commerce et d'industrie de Maubeuge (actuellement Conservatoire de musique) construite par l'architecte Henri Lafitte (1888-1966) en 1932.

IVR31_20025901200X

Auteur de l'illustration : Thierry Petitberghien

Date de prise de vue : 2002

(c) Région Hauts-de-France - Inventaire général

reproduction soumise à autorisation du titulaire des droits d'exploitation



Mairie et école de filles de Pont-sur-Sambre construites par l'architecte Léon-Henri Hoyez (1886-1963) en 1932.

IVR22_20215900682NUCA

Auteur de l'illustration : Pierre Thibaut

Date de prise de vue : 2021

(c) Région Hauts-de-France - Inventaire général

reproduction soumise à autorisation du titulaire des droits d'exploitation



Ancienne école de filles à Maubeuge devenue école Georges-Brassens.

IVR31_20025901912X

Auteur de l'illustration : Thierry Petitberghien

(c) Région Hauts-de-France - Inventaire général

reproduction soumise à autorisation du titulaire des droits d'exploitation



École Notre-Dame-de-Grâce construite par l'architecte Jean Gélis (1920-2007) en 1953.

IVR31_20025902317X

Auteur de l'illustration : Thierry Petitberghien

Date de prise de vue : 2002

(c) Région Hauts-de-France - Inventaire général

reproduction soumise à autorisation du titulaire des droits d'exploitation



Groupe scolaire intercommunal d'Aulnoye-Aymeries-Bachant construit par l'architecte Armand-Ernest Lemay (1901-1957) vers 1955.

IVR31_20015901749ZA

Auteur de l'illustration : Thierry Petitberghien

Date de prise de vue : 2001

(c) Région Hauts-de-France - Inventaire général

reproduction soumise à autorisation du titulaire des droits d'exploitation



École de Pont-Allant construite par les architectes André Lurçat (1884-1970) et Éric Laffite (né en 1923) en 1958.

IVR31_19945901216ZA

Auteur de l'illustration : Thierry Petitberghien

Date de prise de vue : 1994

(c) Région Hauts-de-France - Inventaire général

reproduction soumise à autorisation du titulaire des droits d'exploitation



Pensionnat du lycée Jeanne-d'Arc construit par l'architecte Fernand Dumont (1884-1971) en 1941.

IVR31_20025901231X

Auteur de l'illustration : Thierry Petitberghien

Date de prise de vue : 2002

(c) Région Hauts-de-France - Inventaire général

reproduction soumise à autorisation du titulaire des droits d'exploitation



Ancien collège des Jésuites devenu collège Coutelle : aile reconstruite par l'architecte Jean Lafitte (1853-1928) en 1922.

IVR31_20025900366X

Auteur de l'illustration : Thierry Petitberghien

Date de prise de vue : 2002

(c) Région Hauts-de-France - Inventaire général

reproduction soumise à autorisation du titulaire des droits d'exploitation



Salle des fêtes et groupe scolaire de Recquignies, construite par l'architecte Adolphe Danis (1886-1969) en 1929.

IVR32_20225900166NUCA

Auteur de l'illustration : Pierre Thibaut

Date de prise de vue : 2022

(c) Région Hauts-de-France - Inventaire général

reproduction soumise à autorisation du titulaire des droits d'exploitation



École Saint-Pierre, construite par l'architecte Adolphe Danis (1886-1969) vers 1930.

IVR31_20025901191V

Auteur de l'illustration : Thierry Petitberghien

(c) Région Hauts-de-France - Inventaire général

reproduction soumise à autorisation du titulaire des droits d'exploitation

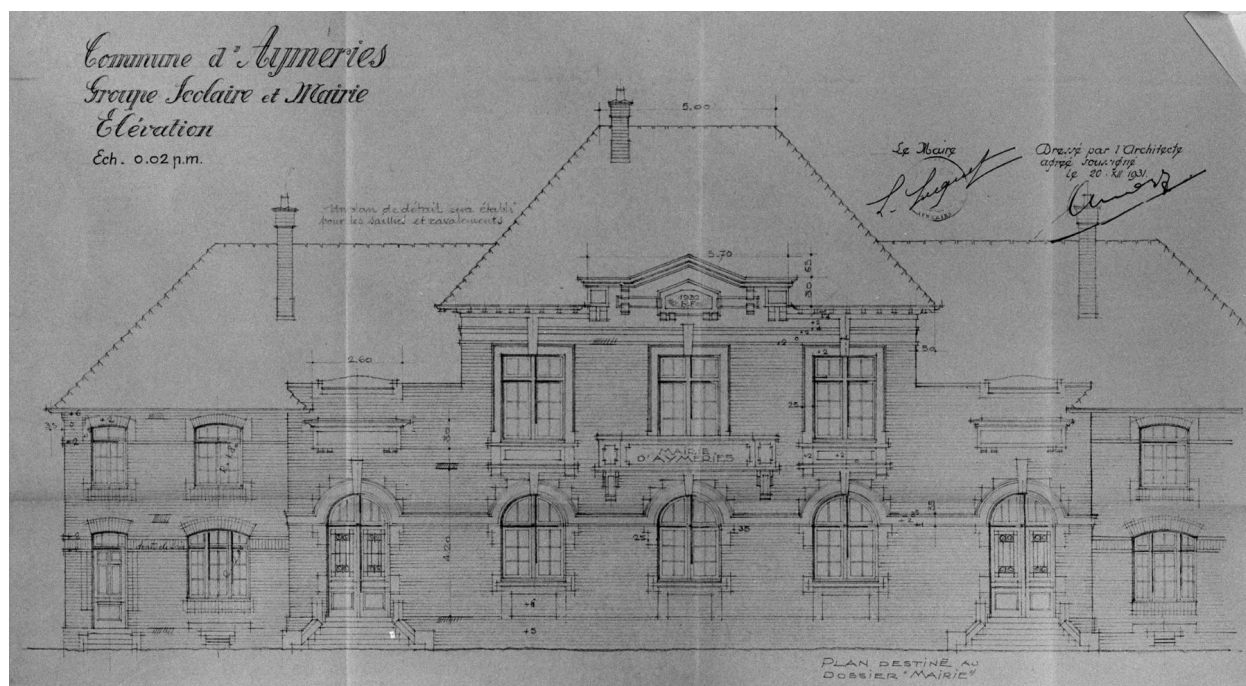

Projet d'un groupe scolaire et mairie par l'architecte Léon-Henri Hoyez (1886-1963). Plans, 1931 (AD Nord, série O ; 61 O 40).

IVR31_20015901915X

Auteur de l'illustration (reproduction) : Thierry Petitberghien

Date de prise de vue : 2001

(c) Région Hauts-de-France - Inventaire général ; (c) Département du Nord - Archives départementales
reproduction soumise à autorisation du titulaire des droits d'exploitation