

Hauts-de-France, Somme
Pernois
183 rue de la Ville

Maison, devenue école primaire de filles et mairie, puis école primaire de garçons et mairie, puis salle des fêtes de Pernois

Références du dossier

Numéro de dossier : IA80009720
Date de l'enquête initiale : 2008
Date(s) de rédaction : 2009
Cadre de l'étude : inventaire topographique Val-de-Nièvre
Degré d'étude : étudié

Désignation

Dénomination : maison, école primaire, mairie
Genre du destinataire : de filles
Destinations successives : salle des fêtes
Parties constituantes non étudiées : logement, cour, jardin

Compléments de localisation

Milieu d'implantation : en village
Références cadastrales : 1832, B, 709, 710 ; 1984, AC, 76

Historique

Le recensement de 1851, indique la présence d'une institutrice, Marianne Quint, domiciliée rue de la Ville.
Vers 1880, l'école de filles et la mairie (initialement située à l'étage de l'école des garçons), sont installées dans une maison, à l'angle des rues de la Ville et de l'Eglise, visible sur le cadastre napoléonien de 1832 (parcelles B 709 et 710). L'édifice divisé en deux unités de propriété, dispose donc de deux habitations indépendantes, dont les jardins à l'arrière seront partiellement transformés en cour pour les élèves. Ce nouvel aménagement, dont les plans d'appropriation ne sont pas connus, ne permet pas de loger l'institutrice, qui habite rue de Haut (recensement de 1881), puis dans une maison de la rue de l'Eglise (recensements de 1906 et 1911). C'est la raison pour laquelle, la mairie fait l'acquisition d'une maison mitoyenne et son jardin (B 711 et 712), à l'est de la mairie, le 12 décembre 1910. Le plan de masse de 1910 indique qu'elle appartient à Céleste Mollet. D'après le recensement de population de 1906, cette maison appartient à Céleste Mollet, débitante, dont le mari, Cyril Seré, est tailleur d'habits.
Durant l'entre-deux-guerres, l'école de garçons est installée dans l'école de filles, qui déménage dans l'ancienne école des garçons (rue de l'Eglise).
Le bâtiment, vétuste, est également endommagé par la chute d'un missile V1 le 27 juin 1944. Après l'installation de la nouvelle mairie-école en 1960, l'ancien bâtiment a été agrandi au nord et transformé en salle des fêtes. Le logement de l'institutrice, ruiné, a été abattu.
Période(s) principale(s) : 1ère moitié 19e siècle
Période(s) secondaire(s) : 2e moitié 20e siècle

Description

Le bâtiment d'origine, en rez-de-chaussée surélevé, occupe l'angle des rues de l'Eglise et de la Ville. Le pignon extérieur, qui est la seule élévation où la brique ne soit pas enduite, est découvert. La façade était probablement à l'origine en torchis sur solin de brique. Le bâtiment ainsi que son extension moderne à l'arrière sont couverts d'un enduit moderne.

Éléments descriptifs

Matériau(x) du gros-oeuvre, mise en oeuvre et revêtement : brique ; bois, pan de bois ; torchis enduit ; béton, parpaing de béton, enduit

Matériau(x) de couverture : tuile mécanique, ciment amiante en couverture

Étage(s) ou vaisseau(x) : sous-sol, en rez-de-chaussée surélevé

Type(s) de couverture : toit à longs pans, pignon découvert ; toit à deux pans, pignon couvert

Typologies et état de conservation

Typologies : école et mairie ; logement indépendant

État de conservation : remanié

Statut, intérêt et protection

Maison caractéristique de la première moitié du 19^e siècle (en rez-de-chaussée, en pan de bois et torchis), réutilisée comme mairie et école quelques décennies après.

Statut de la propriété : propriété de la commune

Références documentaires

Documents d'archive

- AD Somme. Série P ; 3 P 619/4. **Pernois. Matrice des propriétés foncières, 1836-1882.**
- AD Somme. Série P ; 3 P 619/8. **Pernois. Matrice des propriétés bâties, 1883-1891.**

Documents figurés

- **Pernois. Plan cadastral : section B**, dessin à l'encre, à l'aquarelle et au lavis sur papier, Carette géomètre, 1832 (AD Somme ; 3 P 1447/4).
- **Plan d'arpentage**, dessin à l'encre et à l'aquarelle sur papier par Ségard, agent voyer cantonal de Domart-en-Ponthieu, 14 avril 1910 (AD Somme ; 99 O 2984).
- **Pernois (Somme). Rue de la Ville et mairie**, carte postale, Fossier éditeur, avant 1914 (coll. part.).

Illustrations



Détail du plan cadastral, section B, par Carette, 1832 (AD Somme ; 3P 1447/4).

Phot. Frédéric Fournis (reproduction)
IVR22_20088015480NUCA

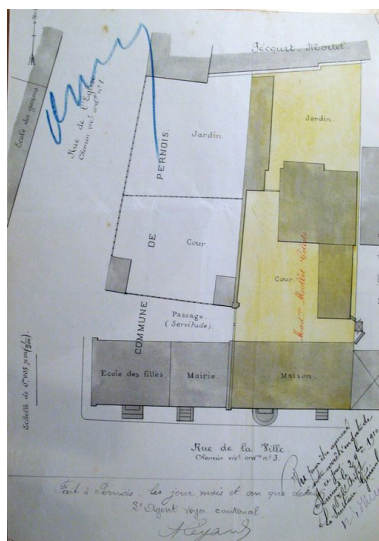

Plan de masse par Ségard, 1910 (AD Somme ; 99 O 2984).



Vue générale de la mairie-école et du logement de l'institutrice, avant 1914 (coll. part.).
Phot. Monnehay-Vulliet Marie-Laure
IVR22_20108000063NUCA

Phot. Frédéric Fournis (reproduction)
IVR22_20088015221NUCA



Vue générale.

Phot. Frédéric Fournis
IVR22_20098005044NUCA

Dossiers liés

Dossiers de synthèse :

L'architecture publique du Val de Nièvre (IA80009793)

Oeuvre(s) contenue(s) :

Oeuvre(s) en rapport :

Le village de Pernois (IA80009637) Picardie, Somme, Pernois

Ancien débit de boissons, devenu maison de tisserand, puis école primaire de garçons et mairie, puis école primaire de filles de Pernois (IA80009690) Hauts-de-France, Somme, Pernois, 21 rue de l'Église

Groupe scolaire et mairie de Pernois (IA80009745) Hauts-de-France, Somme, Pernois, 68 à 103 rue d'En-Bas

Auteur(s) du dossier : Frédéric Fournis, Isabelle Barbedor

Copyright(s) : (c) Région Hauts-de-France - Inventaire général



Détail du plan cadastral, section B, par Carette, 1832 (AD Somme ; 3P 1447/4).

IVR22_20088015480NUCA

Auteur de l'illustration : Frédéric Fournis (reproduction)

(c) Région Hauts-de-France - Inventaire général ; (c) Département de la Somme
reproduction soumise à autorisation du titulaire des droits d'exploitation

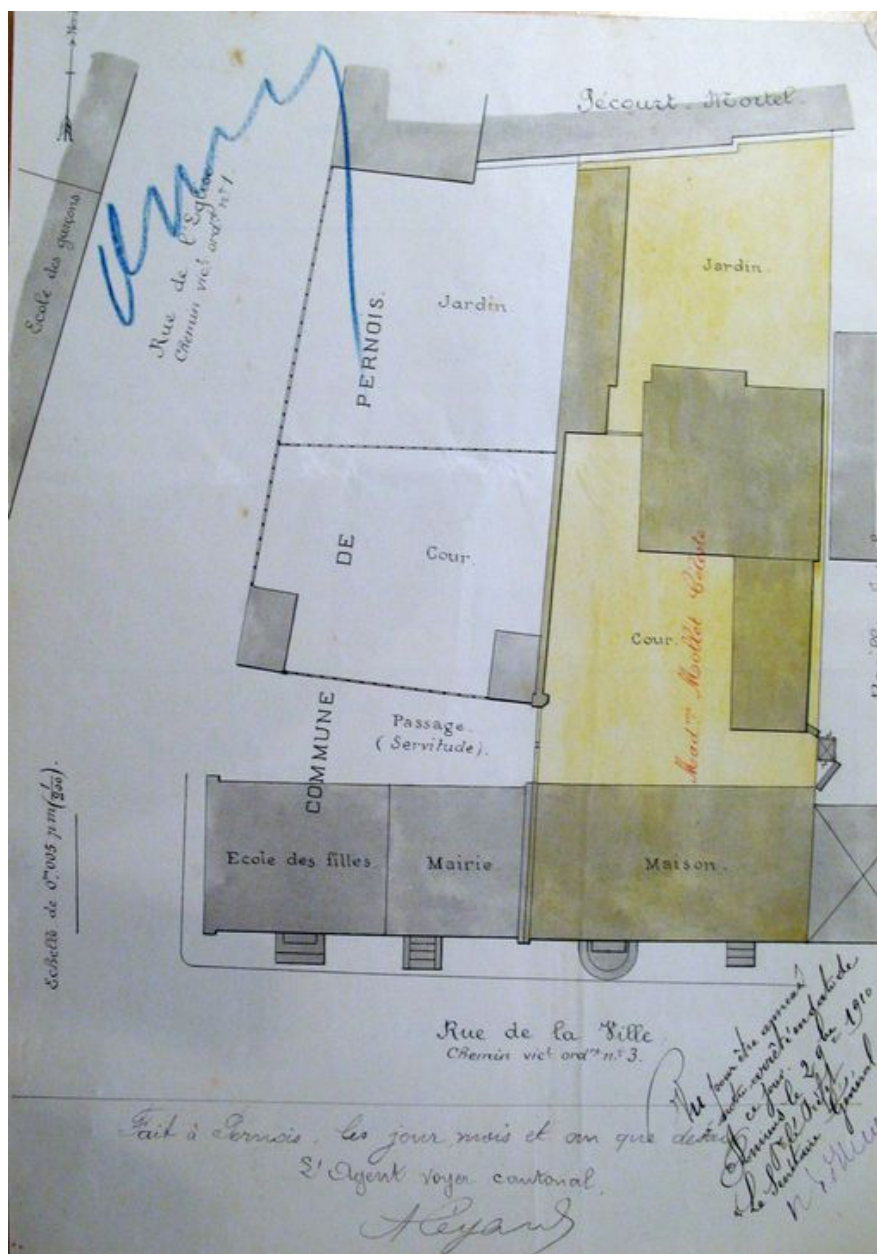

Plan de masse par Ségard, 1910 (AD Somme ; 99 O 2984).

IVR22_20088015221NUCA

Auteur de l'illustration : Frédéric Fournis (reproduction)

(c) Région Hauts-de-France - Inventaire général ; (c) Département de la Somme
reproduction soumise à autorisation du titulaire des droits d'exploitation



Vue générale de la mairie-école et du logement de l'institutrice, avant 1914 (coll. part.).

IVR22_20108000063NUCA

Auteur de l'illustration : Monnehay-Vulliet Marie-Laure

(c) Région Hauts-de-France - Inventaire général

reproduction soumise à autorisation du titulaire des droits d'exploitation



Vue générale.

IVR22_20098005044NUCA

Auteur de l'illustration : Frédéric Fournis

(c) Région Hauts-de-France - Inventaire général

reproduction soumise à autorisation du titulaire des droits d'exploitation