

Hauts-de-France, Nord
Jeumont
56 rue Hector-Despret

Ancien hôpital Albert-Riche de Jeumont, aujourd'hui maison d'accueil spécialisée

Références du dossier

Numéro de dossier : IA59001369

Date de l'enquête initiale : 2001

Date(s) de rédaction : 2001, 2020

Cadre de l'étude : enquête thématique départementale Patrimoine XXe Maubeuge et Val de Sambre

Degré d'étude : recensé

Désignation

Dénomination : hôpital

Appellation : hôpital Albert Riche

Destinations successives : institution pour les handicapés physiques

Parties constituantes non étudiées : dispensaire

Compléments de localisation

Milieu d'implantation : en ville

Références cadastrales : 1995, AL, 387, 388

Historique

Albert Riche fait un legs par testament à la commune de Jeumont en 1916, en vue de la construction d'un hôpital.

La commune accepte le legs par délibération du conseil municipal en janvier 1921. De nombreux industriels ont participé à la construction, comme en témoigne la plaque commémorative placée dans le hall d'accueil. Adolphe Danis (1886-1969), architecte de la commune, a conçu les plans d'une crèche-infirmerie en 1926 sur l'emplacement de l'ancienne cimenterie Portland, achetée en 1924. Le projet est adopté par la commune et approuvé par le ministère en charge de la santé en 1929. La crèche-infirmerie est adjointe d'un dispensaire en 1931. Le ministère autorise la transformation de l'infirmerie en hôpital en 1935. Les travaux s'achèvent en 1938.

Fermé en 1997 suite à la construction d'un nouvel hôpital, il est réhabilité en maison d'accueil spécialisée pour personnes handicapées.

Période(s) principale(s) : 2e quart 20e siècle

Dates : 1931 (daté par source)

Auteur(s) de l'oeuvre : Adolphe Danis (architecte communal, attribution par source)

Personne(s) liée(s) à l'histoire de l'oeuvre : Albert Riche (donateur, attribution par source)

Description

La forme allongée de la parcelle (110 m de long) et un programme associant une crèche et une infirmerie conditionnent l'implantation de l'ensemble selon un plan en L. Le petit côté accueille la crèche et le long côté l'infirmerie. Un pavillon octogonal est implanté à la jonction et accueille les patients. La crèche et le pavillon d'accueil s'élèvent sur un étage carré. L'infirmerie est sur un seul niveau, en rez-de-chaussée surélevé. L'ensemble est en béton et brique, recouvert partiellement d'un enduit. Des modifications de structure (salle des malades) et de décor (le remplissage des ouvertures) ont été réalisées. La forme et le décor du pavillon octogonal rappellent le pavillon de Lyon-Saint-Etienne, présenté par l'architecte Tony Garnier à l'exposition des Arts Décoratifs de 1925. Le dispensaire est un pavillon indépendant, construit en 1931.

Éléments descriptifs

Matériau(x) du gros-oeuvre, mise en oeuvre et revêtement : béton ; pierre ; brique ; appareil mixte

Matériau(x) de couverture : matériau synthétique en couverture

Plan : plan allongé

Étage(s) ou vaisseau(x) : 1 étage carré

Élévations extérieures : élévation ordonnancée

Type(s) de couverture : terrasse

Typologies et état de conservation

État de conservation : restauré

Statut, intérêt et protection

Un bel exemple d'architecture hospitalière de style art déco.

Intérêt de l'œuvre : à signaler

Statut de la propriété : propriété de la commune

Références documentaires

Bibliographie

- ROUSSEL, Christian, MESSAGER, André. **Mémoires en images : Jeumont et Marpent**. Joué-lès-Tours : JEM, 1997.

Liens web

- Dossier d'origine numérisé. : <http://www2.culture.gouv.fr/documentation/memoire/HTML/IVR31/IA59001369/index.htm>
- A. Danis et M. Melon, architectes du XXe siècle dans le bassin de la Sambre, Nord. Réd. Sophie Luchier, photos Olivier Marlard, graphisme Eddy Stein. [Lille] : Association C. Dieudonné, CAUE du Nord, 1995. (Itinéraires du patrimoine ; 91). [consulté le 05/05/2023] : <https://s-pass.org/SPASSDATA/ALGEDIM/QOKQWR/D147/D14795.PDF>

Illustrations

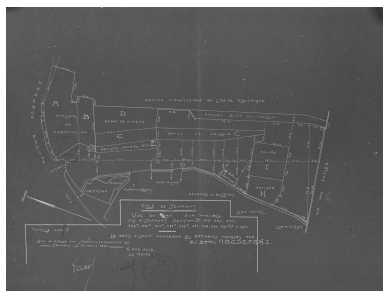

Plan de la cimenterie Portland à démolir, Adolphe Danis architecte, 22 août 1924 (AD Nord série O ; 318/202).
Phot. Thierry Petitberghien
IVR31_20015901953X

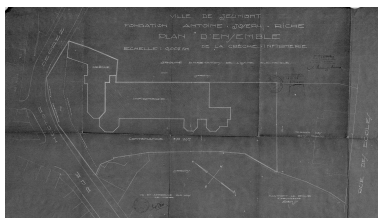

Plan de situation de l'hôpital par Adolphe Danis, architecte, le 27 novembre 1926 (AD Nord, série X ; 210 77454).
Phot. Pierre Thibaut
IVR31_20015900317X

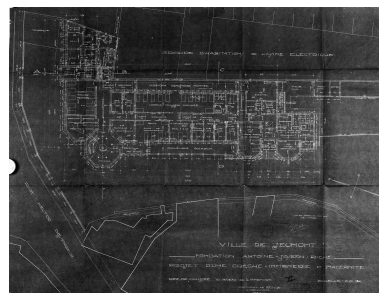

Plan du rez-de-chaussée (infirmerie), Adolphe Danis, architecte, le 27 novembre 1926 (AD Nord, série X ; 210 77454).
Autr. Ferdinand Deregnacourt,
Phot. Pierre Thibaut
IVR31_20015900042V

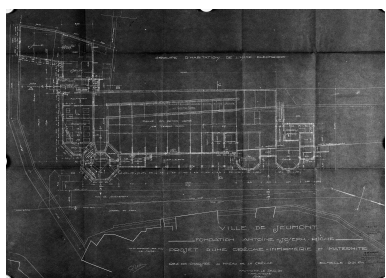

Plan du rez-de-chaussée (crèche),
Adolphe Danis, architecte,
le 27 novembre 1926 (AD
Nord, série X ; 210 77454).
Autr. Ferdinand Deregnacourt,
Phot. Pierre Thibaut
IVR31_20015900044V

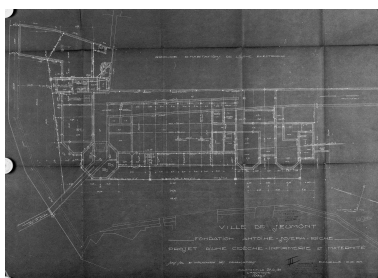

Plan du sous-sol et des canalisations,
Adolphe Danis, architecte,
le 27 novembre 1926 (AD
Nord, série X ; 210 77454).
Autr. Ferdinand Deregnacourt,
Phot. Pierre Thibaut
IVR31_20015900041V

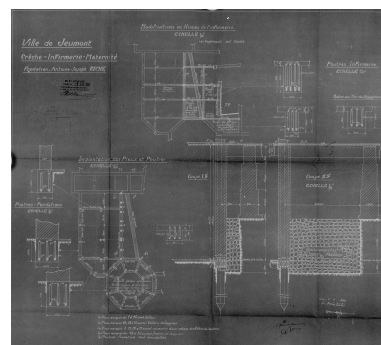

Plan des pieux du sous-sol, Adolphe
Danis, architecte, le 5 octobre 1930
(AD Nord, série X ; 210 77454).
Autr. Ferdinand Deregnacourt,
Phot. Pierre Thibaut
IVR31_20015900043V



Élévations, Adolphe Danis,
architecte, le 9 décembre 1926
(AD Nord, série X ; 210 77454).
Autr. Ferdinand Deregnacourt,
Phot. Pierre Thibaut
IVR31_20015900040V



Coupes, Adolphe Danis,
architecte, le 9 décembre 1926
(AD Nord, série X ; 210 77454).
Phot. Pierre Thibaut
IVR31_20015900039V

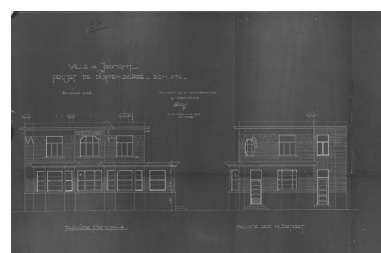

Projet de dispensaire, élévations,
Adolphe Danis, architecte,
le 10 novembre 1931 (AD
Nord, série X ; 220 87459).
Phot. Pierre Thibaut
IVR31_20015900196X

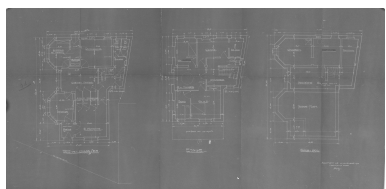

Projet de dispensaire, sous-sol, rez-
de-chaussée, étage, Adolphe Danis,
architecte, le 10 novembre 1931
(AD Nord, série X 220 87459).
Phot. Pierre Thibaut
IVR31_20015900197X

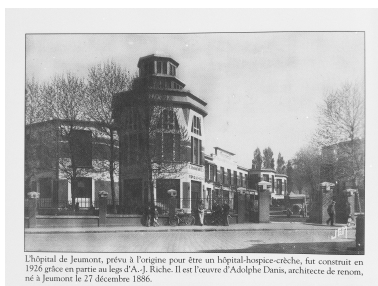

Vue générale depuis la rue, carte
postale, sans date. JEM (éditeur).
Dans : ROUSSELLE, Christian et
DESSAGER, André. Mémoire en
images : Jeumont et Marpent. Joué-
lès-Tours : Alan Sutton, 1997, p. 36.
Repro. Thierry Petitberghien
IVR31_20025900615XB



Élévation antérieure de la
crèche vers 1933. Extrait du
Recueil d'architecture d'Adolphe
Danis, 1927-1934 (AP Dieux).
Repro. Olivier Marlard
IVR31_19925901778XB



Premier étage : le promenoir des convalescents, ca1933. Extrait du Recueil d'architecture d'Adolphe Danis, 1927-1934 (AP Dieux).
Repro. Olivier Marlard
IVR31_19925901777XB



Premier étage : couloir des salles des blessés, ca1933. Extrait du Recueil d'architecture d'Adolphe Danis, 1927-1934 (AP Dieux).
Repro. Olivier Marlard
IVR31_19925901776XB



Vue générale du dispensaire.
Phot. Thierry Petitberghien
IVR31_20025901892X



Vue générale de l'hôpital (ancienne crèche-infirmerie).
Phot. Thierry Petitberghien
IVR31_20025901776VA



Élévation antérieure du hall d'accueil.
Phot. Olivier Marlard
IVR31_19955900506VA

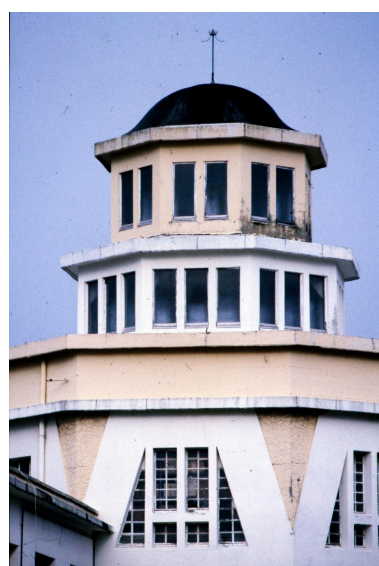

Partie supérieure du hall d'accueil.
Phot. Olivier Marlard
IVR31_19955900346VA



Premier étage, salle de détente.
Phot. Olivier Marlard
IVR31_19955900368VA

Dossiers liés

Dossiers de synthèse :

Présentation de la commune de Jeumont (IA59001366) Hauts-de-France, Nord, Jeumont

Oeuvre(s) contenue(s) :

Auteur(s) du dossier : Lucie Grembert, Sophie Luchier

Copyright(s) : (c) Région Hauts-de-France - Inventaire général

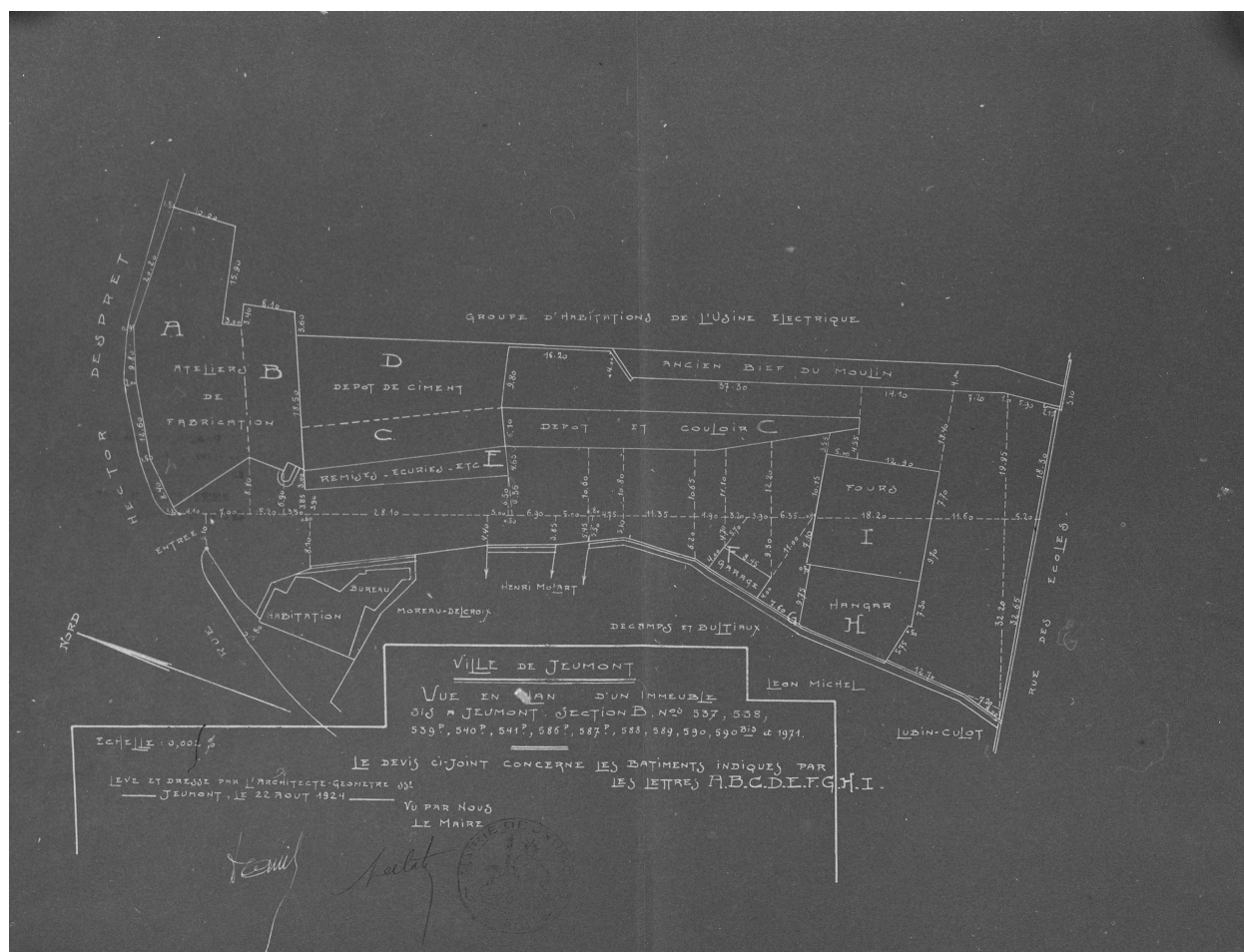

Plan de la cimenterie Portland à démolir, Adolphe Danis architecte, 22 août 1924 (AD Nord série O ; 318/202).

IVR31_20015901953X

Auteur de l'illustration : Thierry Petitberghien

Date de prise de vue : 2001

(c) Région Hauts-de-France - Inventaire général ; (c) Département du Nord - Archives départementales
reproduction soumise à autorisation du titulaire des droits d'exploitation

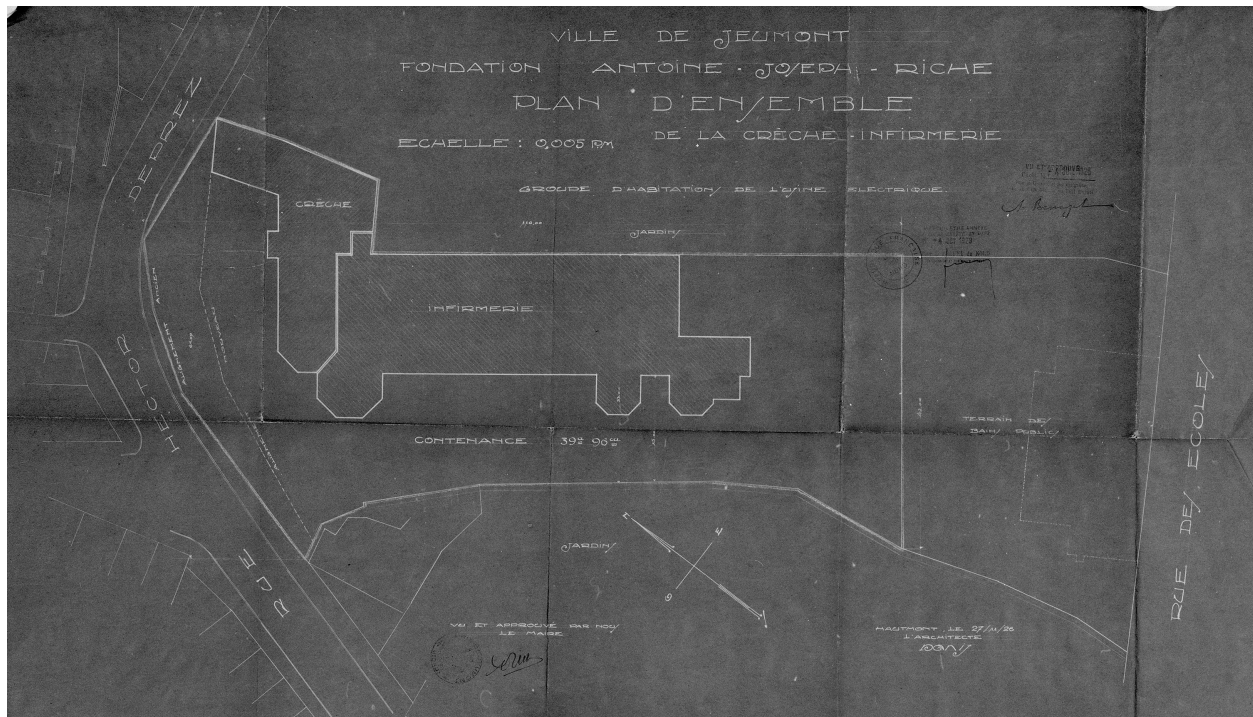

Plan de situation de l'hôpital par Adolphe Danis, architecte, le 27 novembre 1926 (AD Nord, série X ; 210 77454).

IVR31_20015900317X

Auteur de l'illustration : Pierre Thibaut

Date de prise de vue : 2001

(c) Région Hauts-de-France - Inventaire général ; (c) Département du Nord - Archives départementales
reproduction soumise à autorisation du titulaire des droits d'exploitation

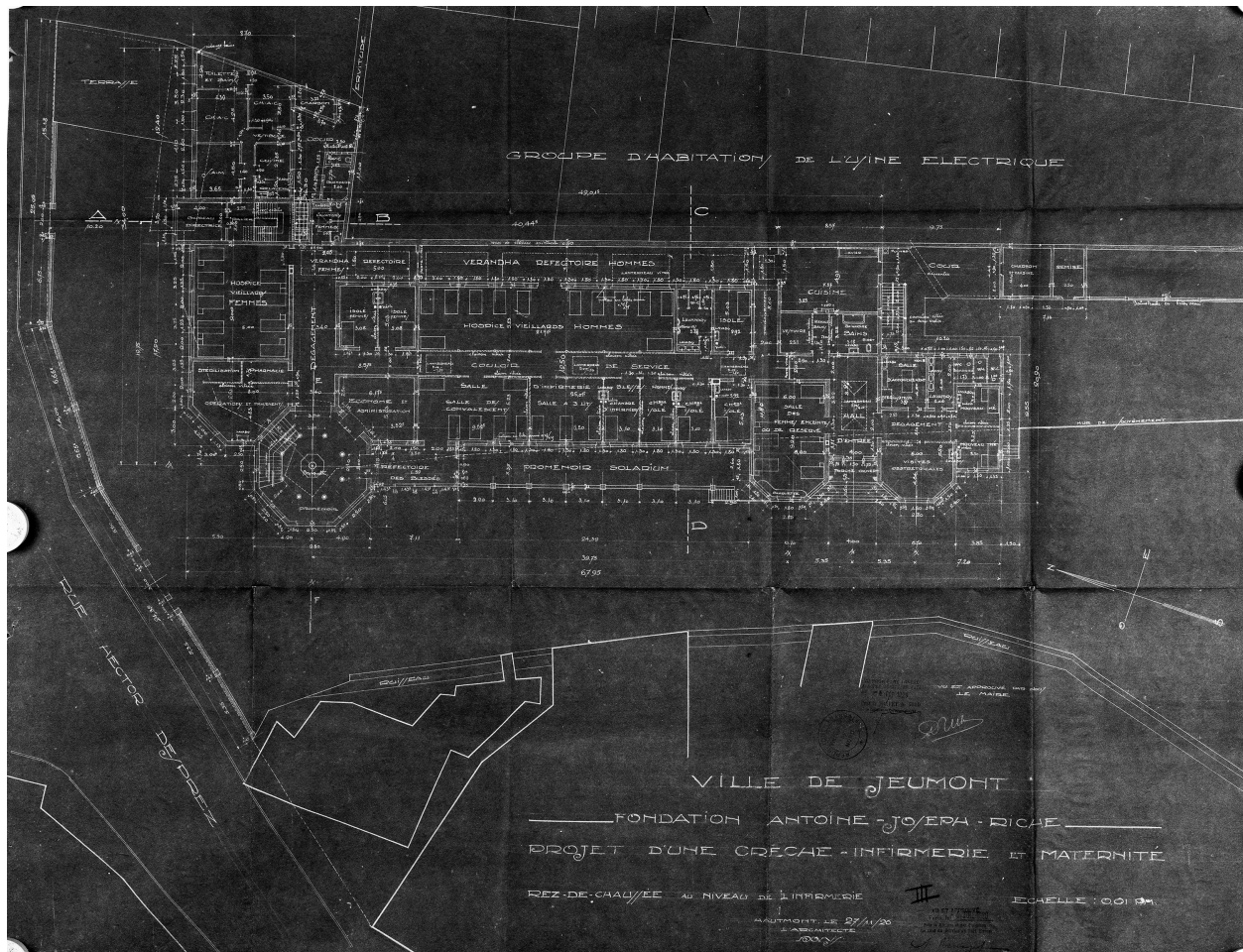

Plan du rez-de-chaussée (infirmerie), Adolphe Danis, architecte, le 27 novembre 1926 (AD Nord, série X ; 210 77454).

Référence du document reproduit :

- Plan.
AD Nord : 210 X 77462

IVR31_20015900042V

Auteur de l'illustration : Pierre Thibaut

Auteur du document reproduit : Ferdinand Deregnacourt

Date de prise de vue : 2001

(c) Région Hauts-de-France - Inventaire général ; (c) Département du Nord - Archives départementales
reproduction soumise à autorisation du titulaire des droits d'exploitation

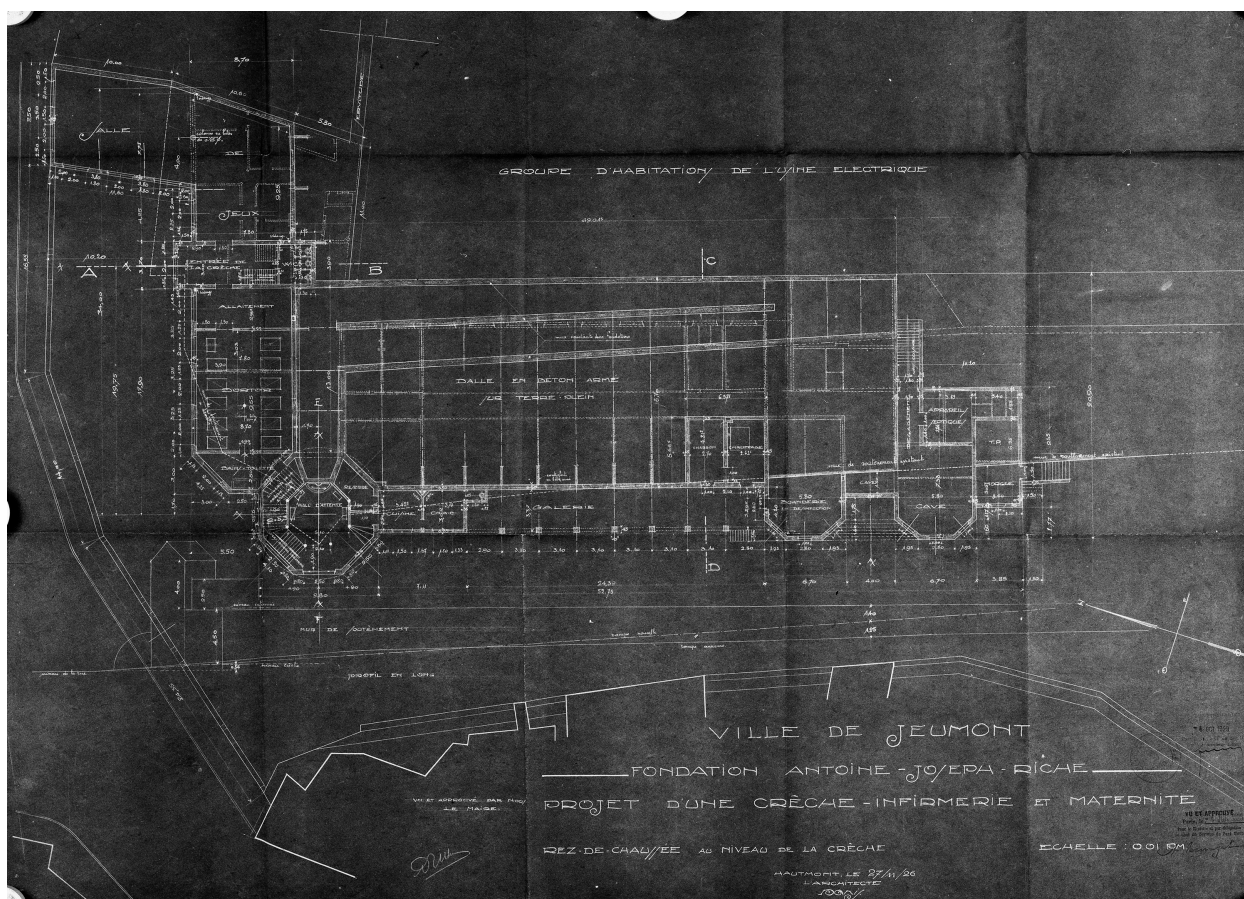

Plan du rez-de-chaussée (crèche), Adolphe Danis, architecte, le 27 novembre 1926 (AD Nord, série X ; 210 77454).

Référence du document reproduit :

- Plan.
AD Nord : 210 X 77462

IVR31_20015900044V

Auteur de l'illustration : Pierre Thibaut

Auteur du document reproduit : Ferdinand Deregnacourt

Date de prise de vue : 2001

(c) Région Hauts-de-France - Inventaire général ; (c) Département du Nord - Archives départementales
reproduction soumise à autorisation du titulaire des droits d'exploitation

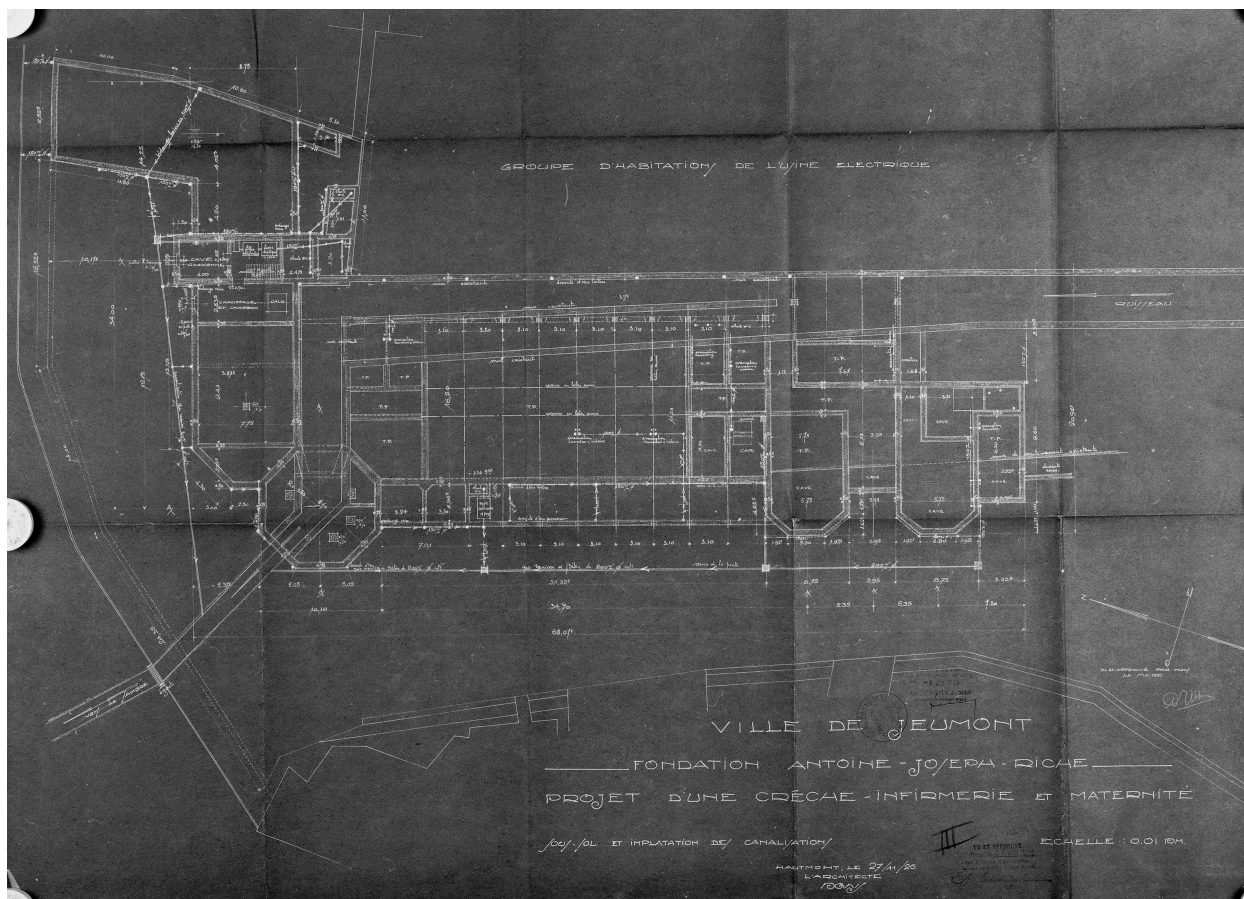

Plan du sous-sol et des canalisations, Adolphe Danis, architecte, le 27 novembre 1926 (AD Nord, série X ; 210 77454).

Référence du document reproduit :

- Plan.
AD Nord : 210 X 77462

IVR31_20015900041V

Auteur de l'illustration : Pierre Thibaut

Auteur du document reproduit : Ferdinand Deregnacourt

Date de prise de vue : 2001

(c) Région Hauts-de-France - Inventaire général ; (c) Département du Nord - Archives départementales
reproduction soumise à autorisation du titulaire des droits d'exploitation

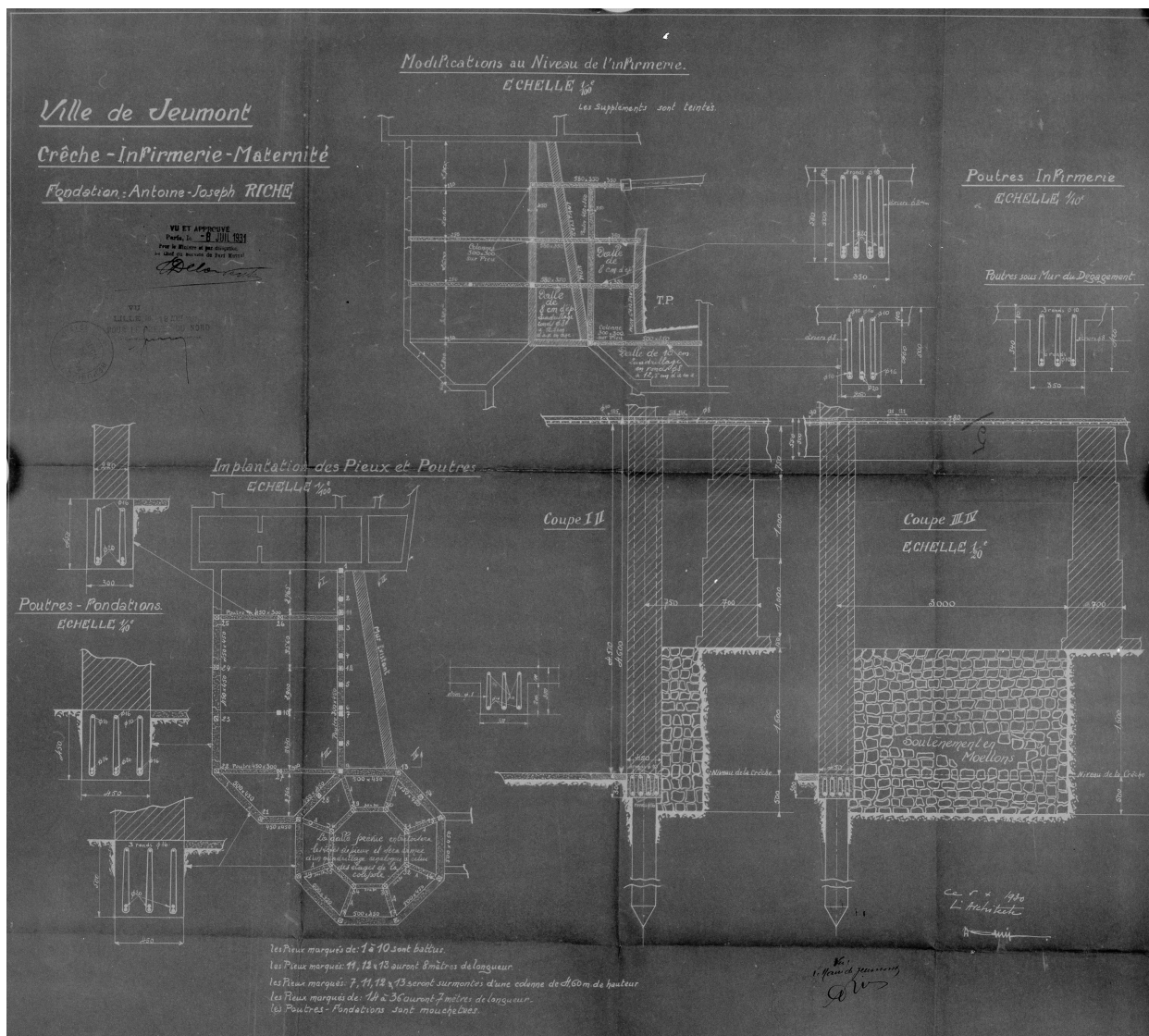

Plan des pieux du sous-sol, Adolphe Danis, architecte, le 5 octobre 1930 (AD Nord, série X ; 210 77454).

Référence du document reproduit :

- Plan.
AD Nord : 210 X 77462

IVR31_20015900043V

Auteur de l'illustration : Pierre Thibaut

Auteur du document reproduit : Ferdinand Deregnacourt

Date de prise de vue : 2001

(c) Région Hauts-de-France - Inventaire général ; (c) Département du Nord - Archives départementales
reproduction soumise à autorisation du titulaire des droits d'exploitation



Élévations, Adolphe Danis, architecte, le 9 décembre 1926 (AD Nord, série X ; 210 77454).

Référence du document reproduit :

- Plan.
AD Nord : 210 X 77462

IVR31_20015900040V

Auteur de l'illustration : Pierre Thibaut

Auteur du document reproduit : Ferdinand Deregnacourt

Date de prise de vue : 2001

(c) Région Hauts-de-France - Inventaire général ; (c) Département du Nord - Archives départementales
reproduction soumise à autorisation du titulaire des droits d'exploitation

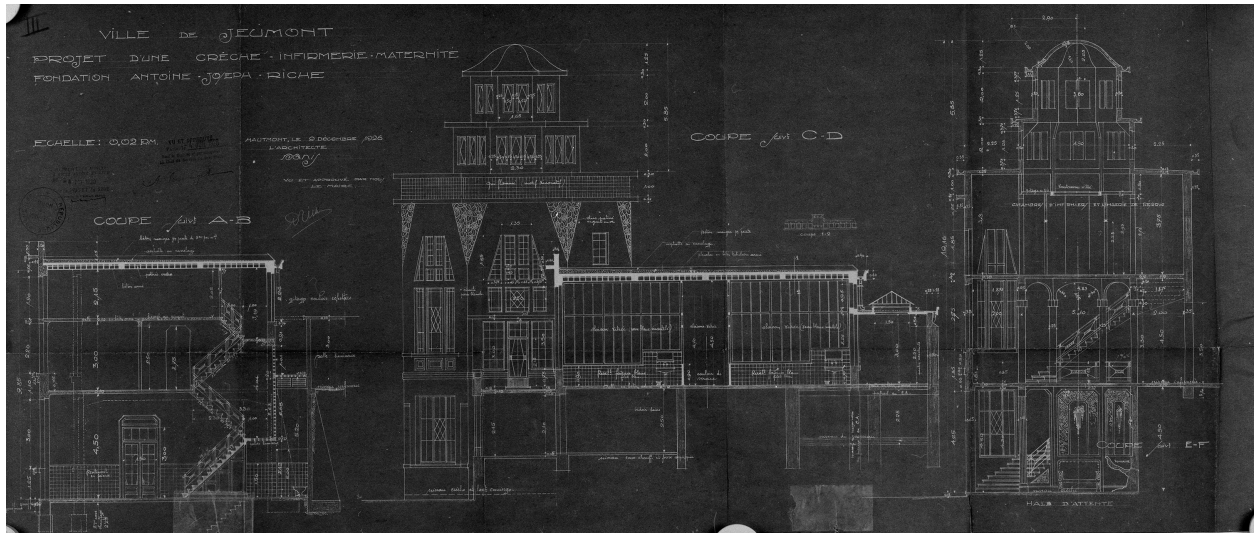

Coupes, Adolphe Danis, architecte, le 9 décembre 1926 (AD Nord, série X ; 210 77454).

IVR31_20015900039V

Auteur de l'illustration : Pierre Thibaut

(c) Région Hauts-de-France - Inventaire général ; (c) Département du Nord - Archives départementales
reproduction soumise à autorisation du titulaire des droits d'exploitation

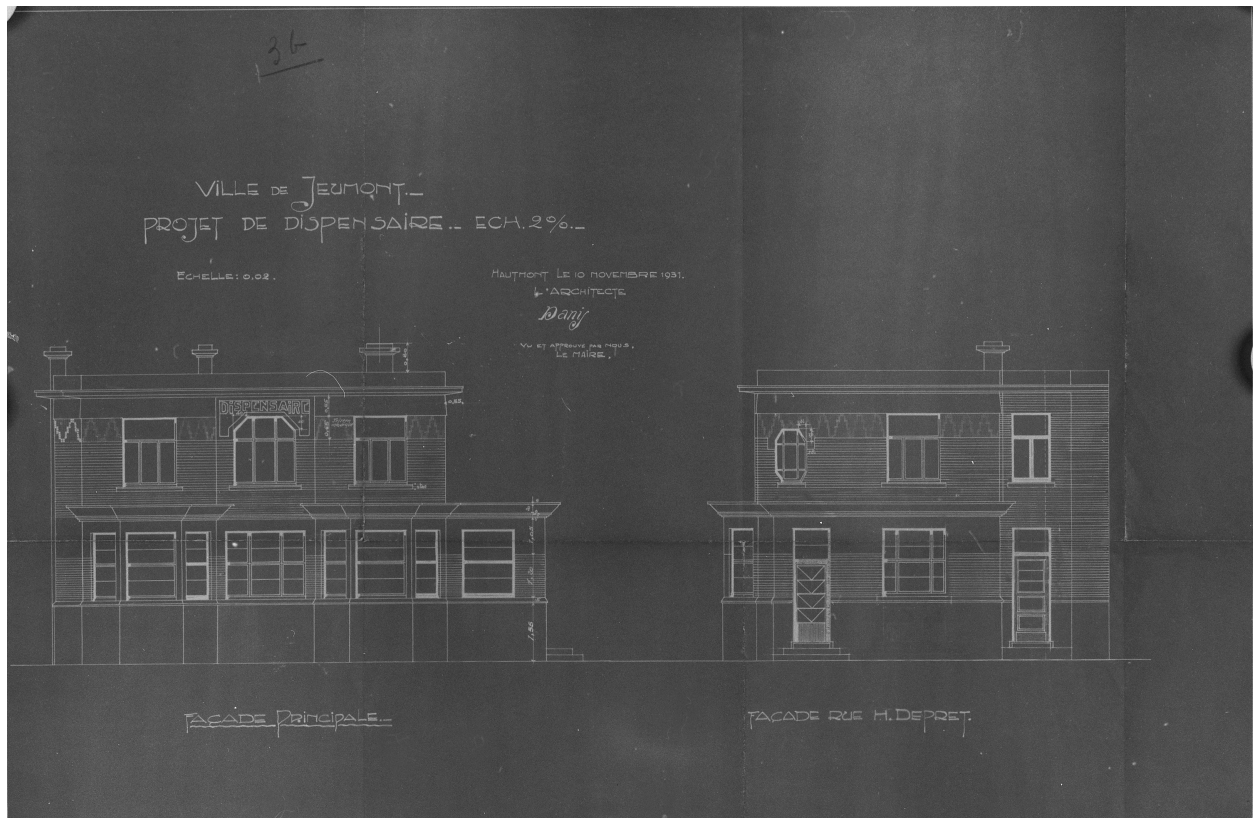

Projet de dispensaire, élévations, Adolphe Danis, architecte, le 10 novembre 1931 (AD Nord, série X ; 220 87459).

IVR31_20015900196X

Auteur de l'illustration : Pierre Thibaut

Date de prise de vue : 2001

(c) Région Hauts-de-France - Inventaire général ; (c) Département du Nord - Archives départementales
reproduction soumise à autorisation du titulaire des droits d'exploitation

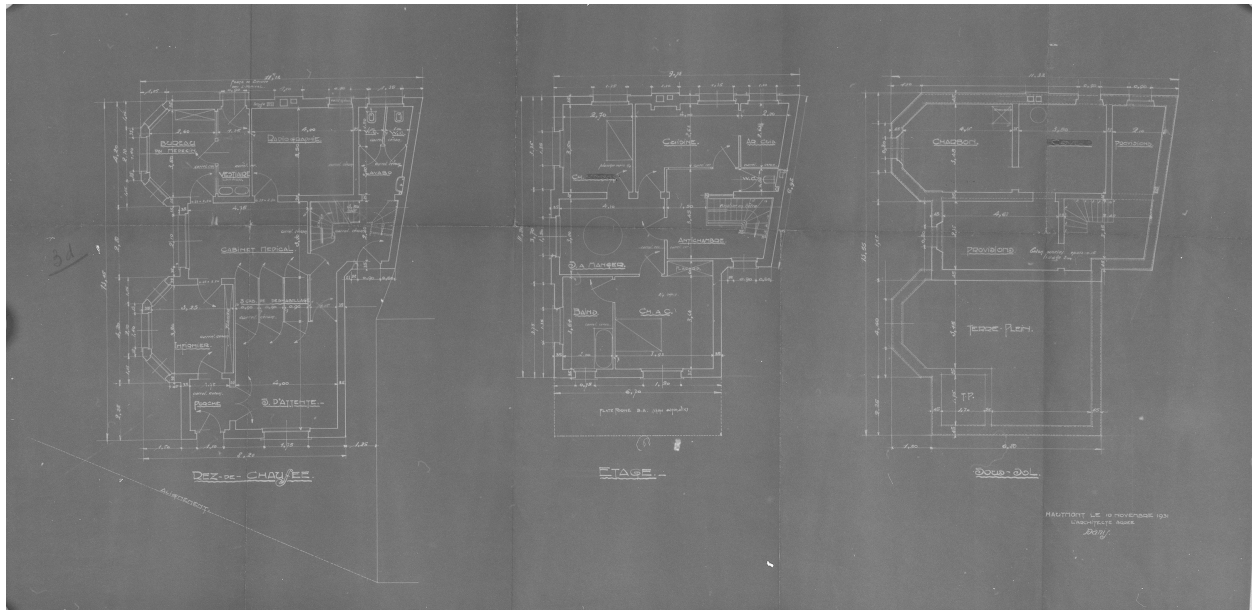

Projet de dispensaire, sous-sol, rez-de-chaussée, étage, Adolphe Danis, architecte, le 10 novembre 1931 (AD Nord, série X 220 87459).

Référence du document reproduit :

- **Eppe-Sauvage : exercices de plein air.** Carte postale, Cliché Grand hebdomadaire (Archives départementales du Nord ; 5FI, Eppe-Sauvage).

IVR31_20015900197X

Auteur de l'illustration : Pierre Thibaut

Date de prise de vue : 2001

(c) Région Hauts-de-France - Inventaire général ; (c) Département du Nord - Archives départementales
reproduction soumise à autorisation du titulaire des droits d'exploitation



L'hôpital de Jeumont, prévu à l'origine pour être un hôpital-hospice-crèche, fut construit en 1926 grâce en partie au legs d'A.-J. Riche. Il est l'œuvre d'Adolphe Danis, architecte de renom, né à Jeumont le 27 décembre 1886.

Vue générale depuis la rue, carte postale, sans date. JEM (éditeur). Dans : ROUSSELLE, Christian et DESSAGER, André. Mémoire en images : Jeumont et Marpent. Joué-lès-Tours : Alan Sutton, 1997, p. 36.

Référence du document reproduit :

- ROUSSEL, Christian, MESSAGER, André. **Mémoires en images : Jeumont et Marpent**. Joué-lès-Tours : JEM, 1997.

IVR31_20025900615XB

Auteur de l'illustration (reproduction) : Thierry Petitberghien

Date de prise de vue : 2002

(c) Région Hauts-de-France - Inventaire général

reproduction soumise à autorisation du titulaire des droits d'exploitation



Élévation antérieure de la crèche vers 1933. Extrait du Recueil d'architecture d'Adolphe Danis, 1927-1934 (AP Dieux).

IVR31_19925901778XB

Auteur de l'illustration (reproduction) : Olivier Marlard

Date de prise de vue : 1992

(c) Région Hauts-de-France - Inventaire général

reproduction soumise à autorisation du titulaire des droits d'exploitation



Promenoir des Convalescents

Premier étage : le promenoir des convalescents, ca1933. Extrait du Recueil d'architecture d'Adolphe Danis, 1927-1934 (AP Dieux).

IVR31_19925901777XB

Auteur de l'illustration (reproduction) : Olivier Marlard

Date de prise de vue : 1992

(c) Région Hauts-de-France - Inventaire général

reproduction soumise à autorisation du titulaire des droits d'exploitation

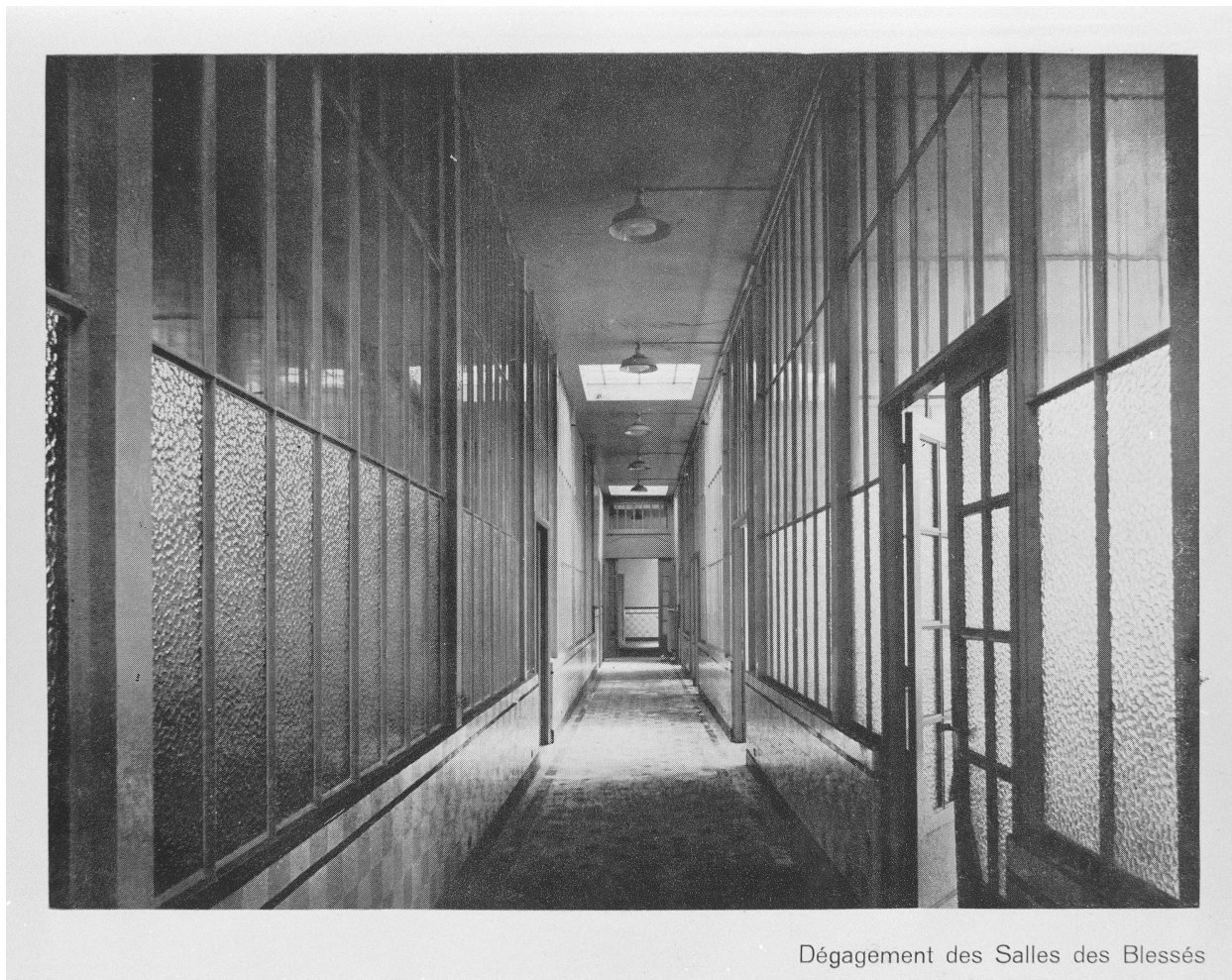

Dégagement des Salles des Blessés

Premier étage : couloir des salles des blessés, ca1933. Extrait du Recueil d'architecture d'Adolphe Danis, 1927-1934 (AP Dieux).

IVR31_19925901776XB

Auteur de l'illustration (reproduction) : Olivier Marlard

Date de prise de vue : 1992

(c) Région Hauts-de-France - Inventaire général

reproduction soumise à autorisation du titulaire des droits d'exploitation



Vue générale du dispensaire.

IVR31_20025901892X

Auteur de l'illustration : Thierry Petitberghien

Date de prise de vue : 2002

(c) Région Hauts-de-France - Inventaire général
reproduction soumise à autorisation du titulaire des droits d'exploitation



Vue générale de l'hôpital (ancienne crèche-infirmerie).

IVR31_20025901776VA

Auteur de l'illustration : Thierry Petitberghien

Date de prise de vue : 2002

(c) Région Hauts-de-France - Inventaire général
reproduction soumise à autorisation du titulaire des droits d'exploitation



Élévation antérieure du hall d'accueil.

IVR31_19955900506VA

Auteur de l'illustration : Olivier Marlard

Date de prise de vue : 1995

(c) Ministère de la culture - Inventaire général
reproduction soumise à autorisation du titulaire des droits d'exploitation

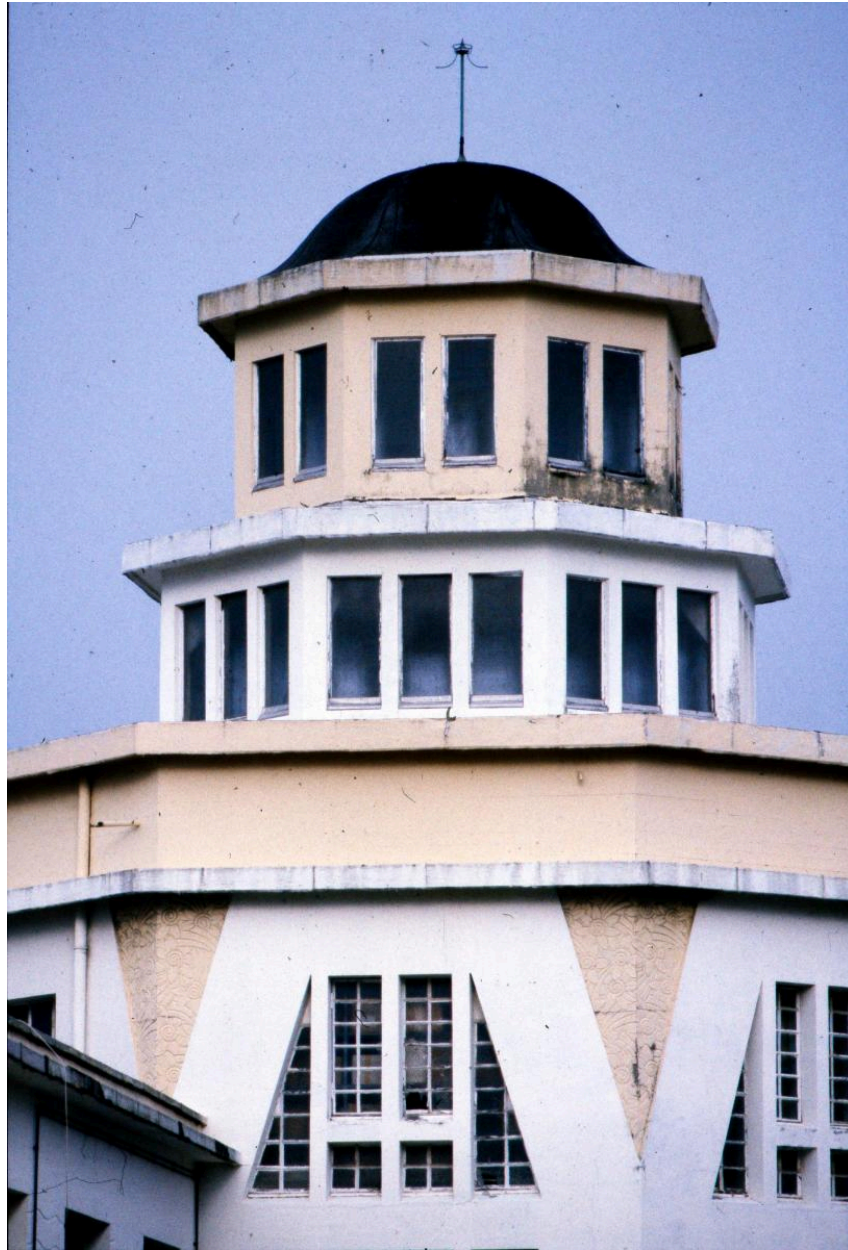

Partie supérieure du hall d'accueil.

IVR31_19955900346VA

Auteur de l'illustration : Olivier Marlard

Date de prise de vue : 1995

(c) Ministère de la culture - Inventaire général

reproduction soumise à autorisation du titulaire des droits d'exploitation



Premier étage, salle de détente.

IVR31_19955900368VA

Auteur de l'illustration : Olivier Marlard

Date de prise de vue : 1995

(c) Ministère de la culture - Inventaire général
reproduction soumise à autorisation du titulaire des droits d'exploitation