

Hauts-de-France, Somme
Villers-Bretonneux
1 rue d'Amiens

Ancienne école Saint-Joseph, dite Le Couvent (détruit)

Références du dossier

Numéro de dossier : IA80010774
Date de l'enquête initiale : 2019
Date(s) de rédaction : 2020
Cadre de l'étude : inventaire préliminaire Val de Somme
Degré d'étude : repéré

Désignation

Dénomination : école, pensionnat
Appellation : Ecole Saint-Joseph, Le Couvent
Parties constituantes non étudiées : cour, chapelle, réfectoire, logement

Compléments de localisation

Milieu d'implantation : en ville
Références cadastrales : 1828, F, 6

Historique

Les sources conservées aux archives départementales documentent l'histoire de l'édifice. La pension de la soeur Chantal est autorisée par le ministre à recevoir des pensionnaires, en 1843. L'établissement pourrait avoir été installé dans une maison construite en 1842 pour Jean-François Leméré, curé de Villers-Bretonneux, complétée d'une chapelle appartenant à Moirez-Dubosc et livrée au culte en 1878 (AD Somme. Série P. 3P799/3).

Les recensements de population indiquent que les Soeurs de Saint-Joseph de Cluny, sont installées rue d'Amiens, on compte 4 religieuses et 8 pensionnaires, en 1846, 5 religieuses et 4 élèves, en 1851, et 9 religieuses en 1881. Les recensements de 1906 et 1911 signalent à cet emplacement la pension Guilbert. D'après Hareux (2007, tome 2, p. 217), l'école est fermée en 1890 à 1892.

L'édifice, détruit durant la Première Guerre mondiale, n'est pas reconstruit. La chapelle sert d'église avant la construction de l'église provisoire.

Période(s) principale(s) : 2e quart 19e siècle, 3e quart 19e siècle
Dates : 1842 (daté par source)

Description

Éléments descriptifs

Typologies et état de conservation

État de conservation : détruit

Statut, intérêt et protection

Statut de la propriété : propriété privée

Références documentaires

Documents d'archive

- AD Somme. Série M ; 6M 799. **Villers-Bretonneux. Recensements de population (1817-1939).** 1846.
- AD Somme. Série P. 3P799/5. **Villers-Bretonneux. Matrices des propriétés 1830-1890.**
- AD Somme ; Série T ; II T. 437. **Comité d'instruction primaire du département de la Somme. Affaires diverses par communes (1839-1847).**
Villers-Bretonneux (1839).

Documents figurés

- **Le couvent. Propriété de M. Outrequin père. Plan d'ensemble,** 1919 (AD Somme ; 10R 1272).
- **39. Villers-Bretonneux (Somme). Couvent Saint-Joseph de Cluny.** Carte postale, vers 1919 (coll. part. Drillancourt).
- **Villers-Bretonneux (Somme). Nouvelle église de Villers (chapelle).** Carte postale, vers 1919 (coll. part. Drillancourt).

Bibliographie

- HAREUX, Jean-Michel. **Villers-Bretonneux.** Société d'Etudes et de recherches Historiques et Archéologiques de Montdidier et sa région. Amiens, 2007.
tome 2, p. 215-219.

Annexe 1

Les établissements d'enseignement à Villers-Bretonneux

Les établissements d'enseignement à Villers-Bretonneux

D'après Hareux (2007, tome 2 p. 216), une école de garçons est attestée à Villers-Bretonneux en 1733. En 1746, une maison est acquise (financement Marguerite Outrequin et paroisse) pour loger l'institutrice Marie Lavallard. La maison, située rue de l'Eglise, appartient à Firmin Gaffet, le jardin donne sur le bois du château.

Les archives de l'Inspection académique indiquent que Pierre Sulpice Ligny est autorisé à recevoir des pensionnaires dans la pension ouverte à Villers-Bretonneux, en 1834 (AD 80 ; II. T. 385 et II T. 436). Dans les recensements de 1846 et 1851, Pierre Sulpice Ligny, rentier, habite rue de l'Eglise¹.

Marie-Catherine-Thérèse Hordé est autorisée à tenir une école de filles, en 1839. L'école est ouverte rue de l'Eglise² et accueille 12 pensionnaires en 1846 (recensement de population). Démissionnaire en 1849, elle est remplacée comme institutrice communale par la sœur Marie-Eudoxie BEZES, de Saint-Joseph de Cluny (II. T. 437 et 438), qui appartient à la communauté de Mme de Chantal, installée rue d'Amiens.

La **pension** de la sœur Chantal est autorisée par le ministre à recevoir des pensionnaires, en 1843. L'établissement pourrait avoir été installé dans une maison construite en 1842 pour Jean-François Leméré, curé de Villers-Bretonneux, complétée d'une chapelle appartenant à Moirez-Dubosc et livrée au culte en 1878 (AD Somme ; 3P799/3). Les recensements de population indiquent que les Sœurs de Saint-Joseph de Cluny, sont installées rue d'Amiens, on compte 4 religieuses et 8 pensionnaires, en 1846, 5 religieuses et 4 élèves, en 1851, et 9 religieuses en 1881. Les recensements de 1906 et 1911 signalent à cet emplacement la pension Guilbert. D'après Hareux (2007, tome 2, p. 217), l'école est fermée en 1890 à 1892.

La pension Choquet est ouverte en 1845, dans une impasse rue Neuve. Le comité d'Amiens fixe à 8 le nombre de ses pensionnaires. Elle est toujours en activité en 1850 (AD 80 ; II. T. 385 et II T. 438). Rue Neuve, une maison est construite en 1844 pour Jacques Ignace Choquet (AD Somme. Série P. 3P799/3). Le recensement de 1846 y signale

un instituteur communal, un sous-maître et quatre pensionnaires. D'après Hareux (2007, tome 2, p. 258) Choquet est instituteur de 1834 à 1850.

La pension Maillart est autorisée en 1848, malgré l'avis défavorable du comité d'Amiens (Déjà depuis longtemps M. Maillart a des pensionnaires), qui fixe à 8 le nombre de ses pensionnaires (AD 80 ; II. T. 385 et II T. 438). Dans les recensements de 1846 et 1851 Hubert Maillart, instituteur privé, habite rue d'Amiens ; il loge 4 élèves. L'activité de la pension est encore attestée en 1862 (almanach du commerce, p. 2426) et 1869 (liste électorale).

La liste des lauréats du certificat d'études primaires donnée par Hareux (2007, p. 161-171) signale également le pensionnat de Louis Cimetière (1881, 1882, 1886, 1888, 1891), l'école libre de soeur Anselme (1881, 1886, 1888), le pensionnat de Melle Ducrocq (1882, 1888, 1891). Liste électorale de 1900 signale trois instituteurs de congrégation, 21 rue d'Amiens.

Le recensement de 1906 signale l'école privée, 16 rue de la Mairie³, dirigée par Henri Herleu qui y réside avec deux instituteurs.

L'école communale de garçons, reconstruite en 1854 impasse de l'Ecole, est transférée rue du Pressoir (3 instituteurs en 1881).

L'école de filles, d'abord installée route de Péronne, est transférée rue Arsène-Obry (3 institutrices et 1 pensionnaire, en 1881). Reconstituée au même emplacement après la première guerre mondiale, elle est finalement transférée rue de la Mairie en 1921, dans les locaux de l'ancienne école supérieure.

L'école supérieure, ouverte en 1883 rue de la Mairie et agrandie en 1912, est transformée en école de filles et école maternelle en 1921.

La salle d'asile est installée en 1879 dans l'ancienne école de garçons. Elle est ensuite transférée rue des Tavernes, en 1905. Après la première guerre mondiale, l'école maternelle est installée rue de la Voirie en 1921.

La salle d'asile de la rue des Tavernes devient une école maternelle libre, reconstruite rue d'Herville (1931).

Le collège est construit en 1965.

1. Actuelle rue Général-Leclerc.
2. Actuelle rue Général-Leclerc.
3. Actuelle rue Général-Leclerc.

Illustrations

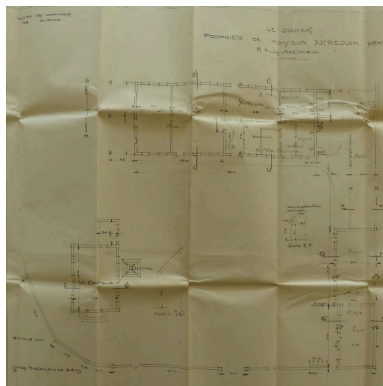

Le couvent. Propriété de M. Outrequin père. Plan d'ensemble, relevé dressé pour le dossier d'évaluation des dommages de guerre, 1919 (AD Somme ; 10R 1272).
Phot. Isabelle Barbedor
IVR32_20208005259NUCA

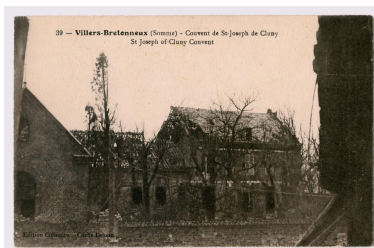

39. Villers-Bretonneux (Somme). Couvent Saint-Joseph de Cluny. Carte postale, vers 1919 (coll. part. Drillancourt).
Phot. Thierry Lefébure
IVR32_20218000232NUCA

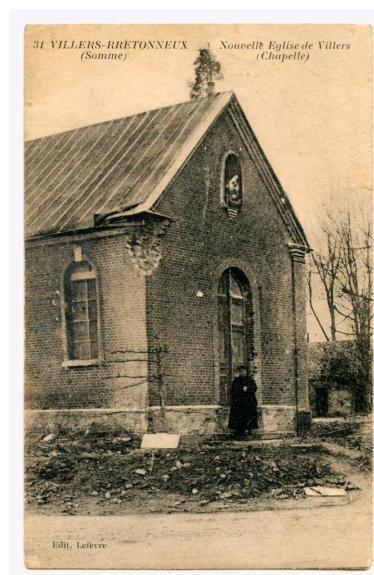

Villers-Bretonneux (Somme). Nouvelle église de Villers (chapelle). Carte postale, vers 1919 (coll. part. Drillancourt).
Phot. Thierry Lefébure
IVR32_20218000218NUCA

Dossiers liés

Oeuvre(s) contenue(s) :

Oeuvre(s) en rapport :

La ville de Villers-Bretonneux (IA80010669) Hauts-de-France, Somme, Villers-Bretonneux

Auteur(s) du dossier : Isabelle Barbedor

Copyright(s) : (c) Région Hauts-de-France - Inventaire général

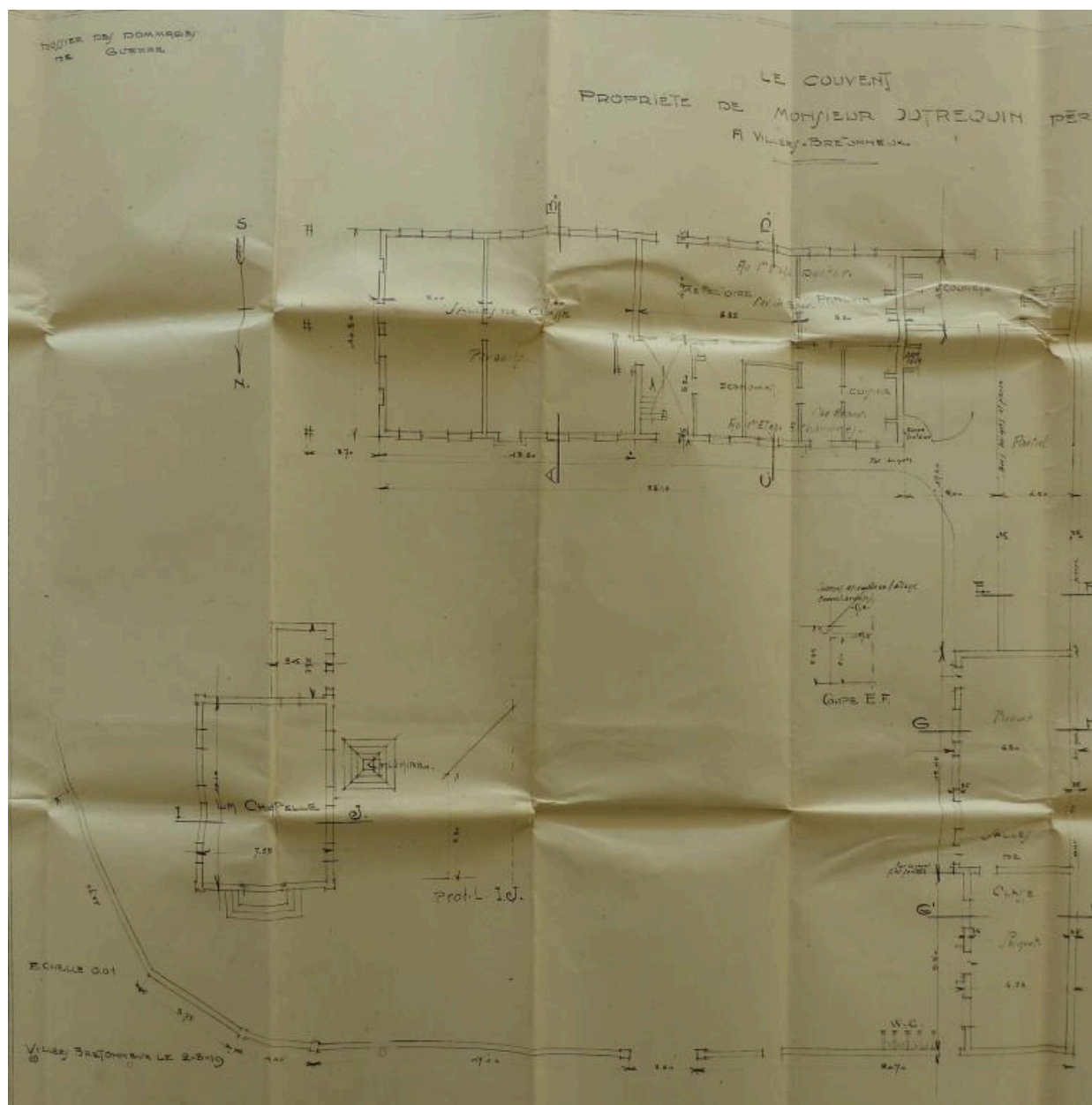

Le couvent. Propriété de M. Outrequin père. Plan d'ensemble, relevé dressé pour le dossier d'évaluation des dommages de guerre, 1919 (AD Somme ; 10R 1272).

IVR32_20208005259NUCA

Auteur de l'illustration : Isabelle Barbedor

(c) Région Hauts-de-France - Inventaire général ; (c) Département de la Somme - Archives départementales
reproduction soumise à autorisation du titulaire des droits d'exploitation

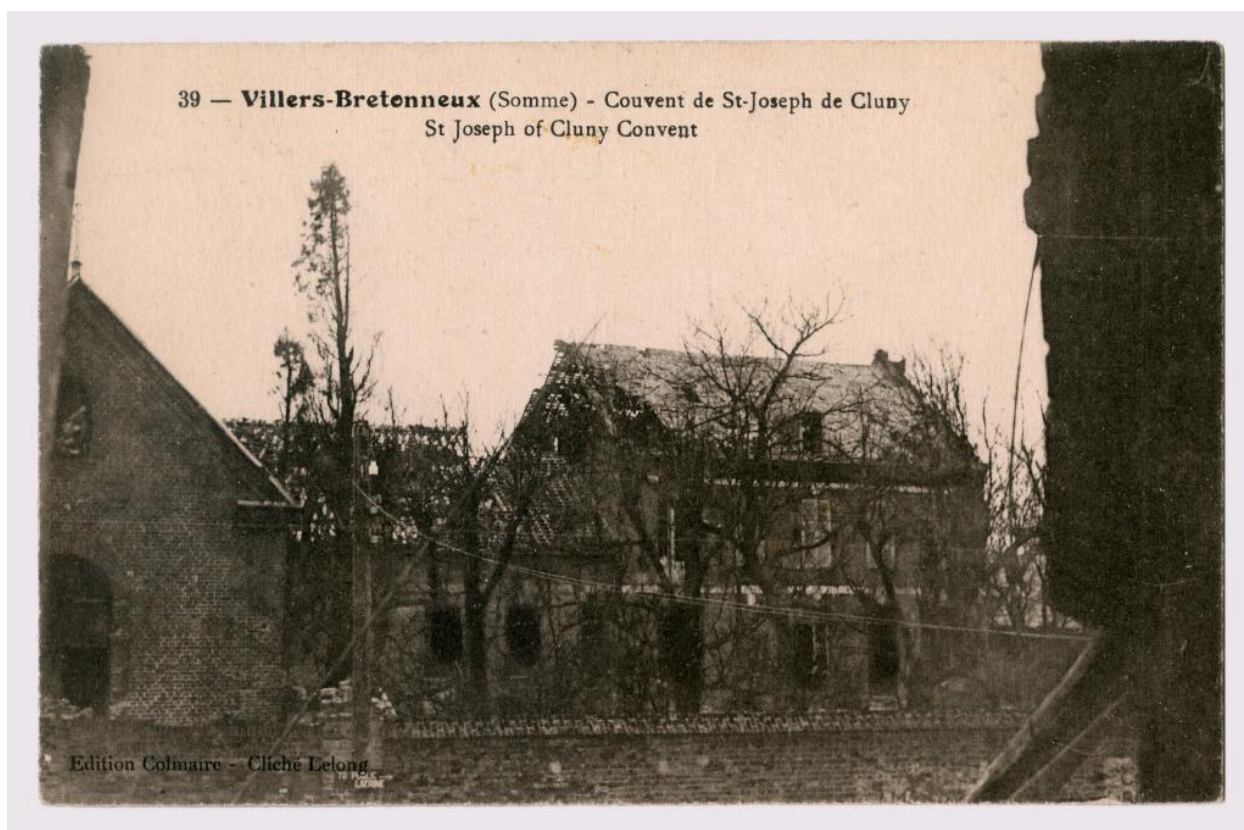

39. Villers-Bretonneux (Somme). Couvent Saint-Joseph de Cluny. Carte postale, vers 1919 (coll. part. Drillancourt).

IVR32_20218000232NUCA

Auteur de l'illustration : Thierry Lefébure

(c) Région Hauts-de-France - Inventaire général ; (c) Archives privées
reproduction soumise à autorisation du titulaire des droits d'exploitation

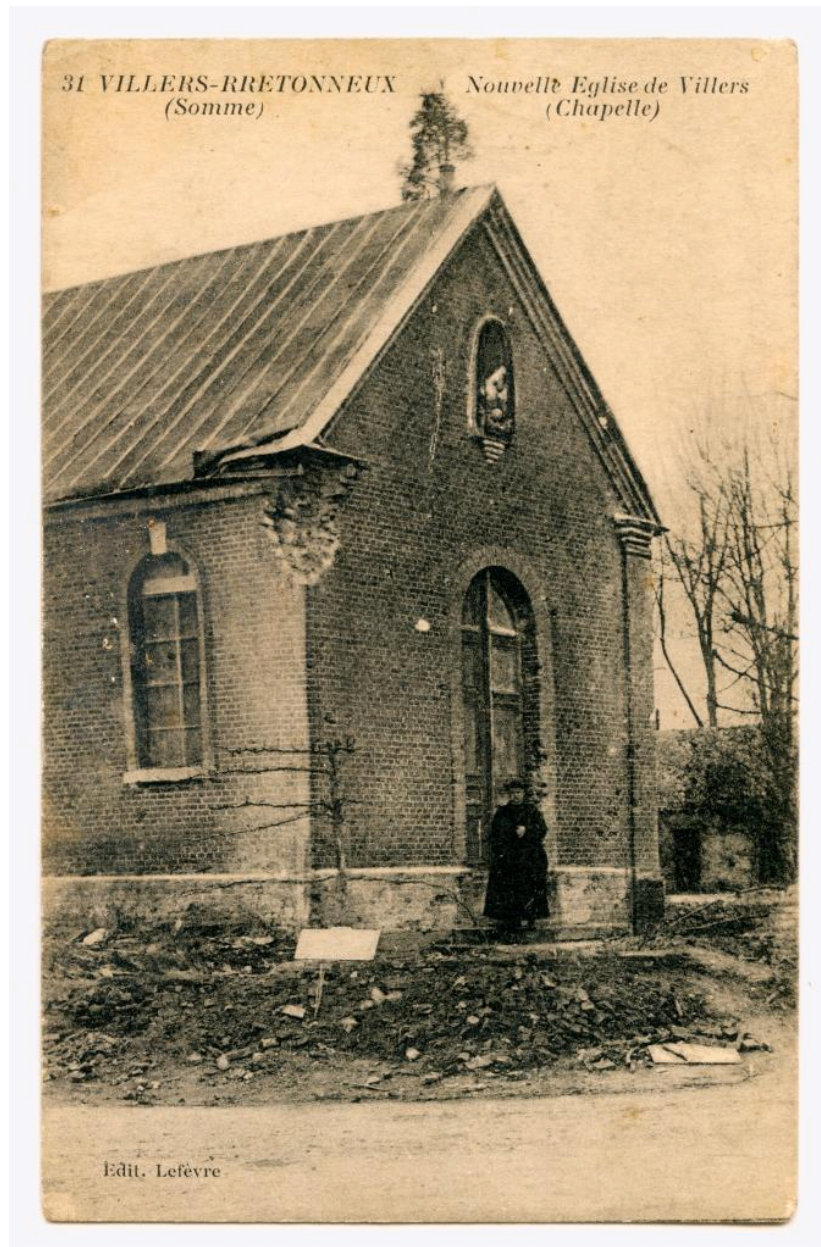

Villers-Bretonneux (Somme). Nouvelle église de Villers (chapelle). Carte postale, vers 1919 (coll. part. Drillancourt).

IVR32_20218000218NUCA

Auteur de l'illustration : Thierry Lefébure

(c) Région Hauts-de-France - Inventaire général ; (c) Archives privées
reproduction soumise à autorisation du titulaire des droits d'exploitation