

Les salles des fêtes de Maubeuge et du Val de Sambre

Références du dossier

Numéro de dossier : IA59001924

Date de l'enquête initiale : 2001

Date(s) de rédaction : 2003, 2022

Cadre de l'étude : enquête thématique départementale Patrimoine XXe Maubeuge et Val de Sambre

Auteur(s) du dossier : Lucie Grembert, Sophie Luchier

Copyright(s) : (c) Région Hauts-de-France - Inventaire général

Désignation

Dénomination : salle des fêtes

Aires d'études : Communauté d'agglomération Maubeuge Val-de-Sambre

Localisations :

Historique

La grande période de construction des salles des fêtes se situe pendant l'entre-deux-guerres ; on dénombre cinq projets de salle des fêtes et deux de centres d'instruction ou d'éducation populaire. Pendant le premier quart du XX^e siècle, trois salles des fêtes sont construites : à Louvroil (1905) et Ferrière-la-Grande (1911) par Auguste Depasse puis à Feignies par Jean Lafitte en 1914. Cette dernière détruite est ensuite reconstruite par Adolphe Danis (1886-1969) en 1958, qui est aussi l'auteur du centre culturel de Jeumont en 1951. L'architecte Jean Lafitte s'associe à son fils Henri pour la construction de la salle des fêtes du quartier de Douzies à Maubeuge, la réhabilitation de la [salle Sthrau](#) à Maubeuge en 1928 et le projet de la salle de réunion d'Élesmes en 1938, qui ne sera pas réalisé. Les architectes Normand et Pesse projettent la salle d'Assevent (1935) et construisent celle du faubourg de Mons à Maubeuge (1931-1934). La salle des fêtes de Rousies est construite en 1935 par l'architecte valenciennois H. Deporte. Les architectes Hentgès et André Debacker sont les maîtres-d'oeuvre des projets des centres d'instruction populaire d'Aulnoye-Aymeries (non réalisé) et de Leval entre 1937 et 1939.

Période(s) principale(s) : 20e siècle

Auteur(s) de l'oeuvre : Adolphe Danis (architecte, attribution par source), André Debacker (architecte, attribution par source), Auguste Depasse (architecte, attribution par source), Henri Deporte (architecte, attribution par source), Joseph Hentgès (architecte, attribution par source), Henri Lafitte (architecte, attribution par source), Jean Lafitte (architecte, attribution par source), Marcel Pessé, Armand F. Normand (architecte, attribution par source)



Description





Les salles des fêtes de Louvroil (détruite) et de Ferrière-la-Grande, réalisées pendant le premier quart du XX^e siècle, sont de taille modeste, construites en brique avec façade-pignon décorée d'inscriptions en céramique (fonction, date, nom d'architecte). Les réalisations des architectes Henri et Jean Lafitte sont de style régionaliste (Feignies en 1914 et projets pour Élesmes en 1938) ou Art déco (réhabilitation de la [salle Sthrau](#) à Maubeuge en 1928). Les salles de Rousies et du faubourg de Mons sont du même style. Peu de salles ont un décor annonçant leur fonction récréative : le bas-relief représentant *La Danse*, projeté pour Rousies, n'a finalement pas été réalisé mais un bas-relief - non prévu initialement - représentant ensemble *La Tragédie* et *La Comédie* décore la façade de la salle du faubourg de Mons.

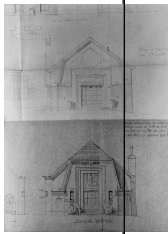

Décompte des œuvres : repérées 14 ; étudiées 3



Liste des salles des fêtes construites au 20e siècle, recensées dans le Val de Sambre

Sont listés ci-dessous l'ensemble des salles des fêtes construites au 20^e siècle, recensées dans le cadre de l'inventaire du patrimoine du XXe siècle de Maubeuge et du Val de Sambre. La mention "étudié" indique que l'édifice a fait l'objet d'un dossier individuel.

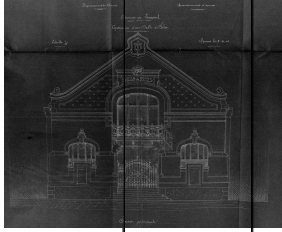
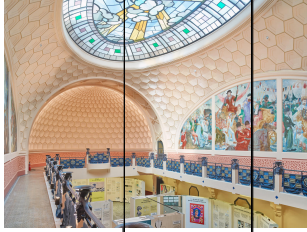
Commune	Nom	Localisation	Etat	Date	Architectes	Repéré/ étudié	Illustration		
Assevent	Salle des fêtes			1935	Armand Normand et Marcel Pessé	repéré			
Aulnoye-Aymerie	Centre d'instruction populaire		Projet non réalisé	1937	Hentgès et Debacker	repéré			
Élesmes	Salle des fêtes		Projet non réalisé	1938	Jean et Henri Lafitte	repéré	 <p>Projet de salle des fêtes à Élesmes. Plan, 1938, Lafitte architectes (AD Nord ; O188/72).</p>		
Feignies	Salle des fêtes		Détruite	1914	Jean Lafitte	repéré	La salle des fêtes de Feignies dans La construction de Moderne du 8 mars 1914		
Feignies	Salle des fêtes, actuellement espace Gérard Philippe	Place Charles-de-Gaulle Cadastre : 2022 BZ 282		1958	Adolphe Danis	repéré	 <p>Salle des fêtes de Feignies.</p>		

Ferrière-la-Grande	Salle des fêtes	Rue du 8 mai 1945 Cadastre : 2022 AL 430		1911	Auguste Depasse	repéré			
							Salle des fêtes de Ferrière-la-Grande.		
Hautmont	Salle des fêtes, dit le Casino	Rue Sainte-Anne Cadastre : 1988 AP 177		2e quart 20e siècle	Adolphe Danis	étudié			
							Salle des fêtes dite le Casino à Hautmont.		
Hautmont	Salle des fêtes	Square du 8 Mai Cadastre : 1988 AO 687		1955	Adolphe Danis et André Gaillard	étudié			
							Salle des fêtes d'Hautmont.		
Jeumont	Centre culturel André Malraux	Rue Hector-Despret Cadastre : 2002 AL 363		1951	Adolphe Danis	étudié			
							Centre culturel André Malraux à Jeumont.		
Leval	Centre d'instruction populaire	Rue Marcel Ringeval Cadastre : 2022 AK 604		1939	Hentgès et Debacker	repéré			

							Centre d'instruction populaire de Leval.		
Louvroil	Salle des fêtes		Détruite	1905	Auguste Depasse				
							Salle des fêtes de Louvroil. Plan de l'élévation antérieure, 1905, Depasse architecte (AD Nord ; O371/76).		
Maubeuge	Salle des fêtes de Douzies	Rue Victor Hugo Cadastre : 2022 AD 266			Jean et Henri Lafitte	repéré			
Maubeuge	Salle Sthrau	Rue Georges Paillot Cadastre : 2002 N 96		1928	Jean et Henri Lafitte	étudié			
							Salle de bal de la salle Sthrau à Maubeuge.		
Maubeuge	Salle des fêtes du faubourg de Mons	Route de Mons Cadastre : 2022 OC 117		1931-1934	Armand Normand et Marcel Pessé	repéré			
							Salle des fêtes du faubourg de Mons.		

Recquignies	Salle des fêtes et groupe scolaire	Place de Nice Cadastre : 2022 AC 74-76		1929	Adolphe Danis	repéré			
Rousies	Salle des fêtes	Rue de la mairie Cadastre 2022 AL 105		1935	Deporte	repéré			

Groupe scolaire et salle des fêtes de Recquignies.

Salle des fêtes de Rousies.

Liens web

- Dossier d'origine numérisé : <http://www2.culture.gouv.fr/documentation/memoire/HTML/IVR31/IA59001924/index.htm>
- La salle des fêtes de Feignies. La Construction moderne du 8 mars 1914. : <https://tinyurl.com/4wutes96>

Illustrations

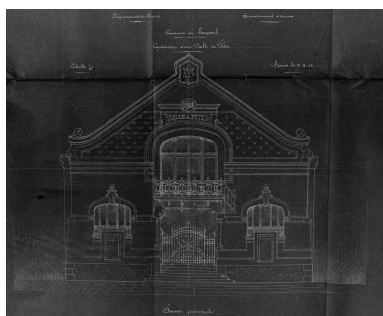

Salle des fêtes de Louvoil. Plan de l'élévation antérieure, 1905, Depasse architecte (AD Nord ; O371/76).
Phot. Thierry Petitberghien
IVR31_20015902488X

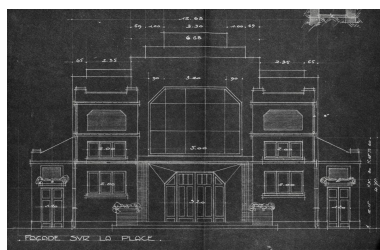

Salle des fêtes post-scolaire du faubourg de Mons à Maubeuge.
Plan des architectes Pesse et Normand (AD Nord ; O 396/684).
Phot. Thierry Petitberghien
IVR31_20015901944X

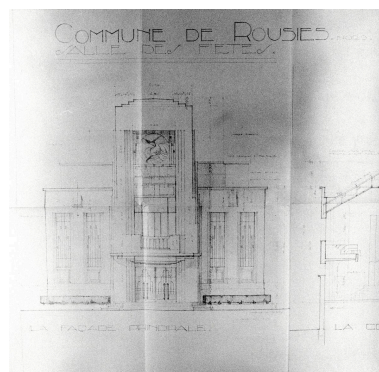

Salle des fêtes de Rousies.
Plan de l'élévation antérieure, 1932, H. Deporte architecte (AD Nord ; O514/133).
Phot. Thierry Petitberghien
IVR31_20015902506X

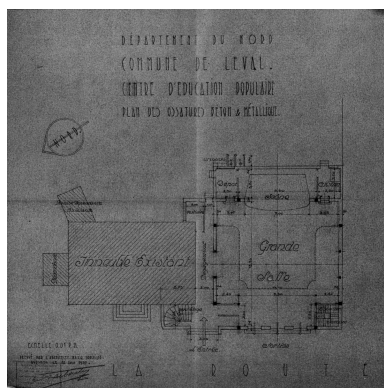

Centre d'instruction populaire de Leval. Plan, 1937, André Debacker architecte (AD Nord ; O349/101).
Phot. Thierry Petitberghien
IVR31_20015901952X

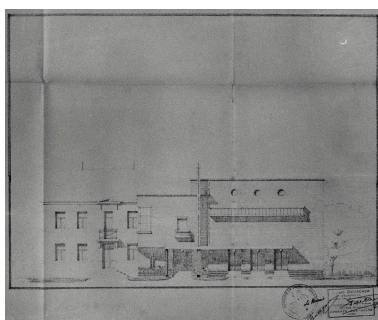

Centre d'instruction populaire de Leval. Plan de l'élévation antérieure, 1937, André Debacker architecte (AD Nord ; O349/101).
Phot. Thierry Petitberghien
IVR31_20015901941X

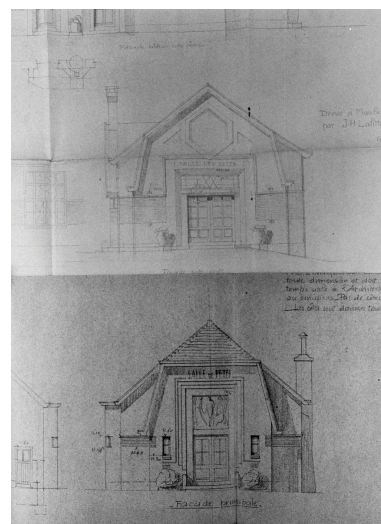

Projet de salle des fêtes à Élesmes. Plan, 1938, Laffite architectes (AD Nord ; O188/72).
Phot. Thierry Petitberghien
IVR31_20015902496X



Salle des fêtes de Ferrière-la-Grande.
Phot. Thierry Petitberghien
IVR31_20025902061X



Salle des fêtes de Rousies.
Phot. Thierry Petitberghien
IVR31_20025900361X



Centre d'instruction populaire de Leval.
Phot. Thierry Petitberghien
IVR31_20015901738X



Salle des fêtes de Feignies.
Phot. Thierry Petitberghien
IVR31_20025902041X



Centre culturel André Malraux à Jeumont.
Phot. Sophie Luchier
IVR31_19955901296ZA

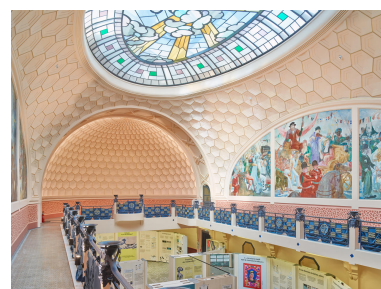

Salle de bal de la salle Sthrau à Maubeuge.
Phot. Pierre Thibaut
IVR32_20225900783NUCA



Salle des fêtes dite le
Casino à Hautmont.
Phot. Olivier Marlard
IVR31_19935901060V



Salle des fêtes du faubourg de Mons.
Phot. Pierre Thibaut
IVR32_20225900030NUCA



Groupe scolaire et salle
des fêtes de Recquignies.
Phot. Pierre Thibaut
IVR32_20225900166NUCA



Salle des fêtes d'Hautmont.
Phot. Olivier Marlard
IVR31_19955901118ZA

Dossiers liés

Dossier(s) de synthèse :

Le patrimoine XXe siècle de Maubeuge et Val de Sambre - dossier de présentation (IA59005549)

Édifices repérés et/ou étudiés :

Ancienne chapelle du collège des Jésuites, puis salle des fêtes dite Salle Sthrau (IA59001550) Hauts-de-France, Nord, Maubeuge, rue Georges-Paillet

Centre culturel André Malraux de Jeumont (IA59001368) Hauts-de-France, Nord, Jeumont, rue Hector-Despret

Hôtel de ville et salle des fêtes d'Hautmont (IA00124421) Hauts-de-France, Nord, Hautmont, square du 8 Mai

Salle des fêtes d'Hautmont, dite le Casino (IA00124386) Hauts-de-France, Nord, Hautmont, 19, 21 rue Sainte Anne

Salle des fêtes et mairie de Marpent (IA59001379) Hauts-de-France, Nord, Marpent, rue des Frères Roucheau, rue de la Mairie

Auteur(s) du dossier : Lucie Grembert, Sophie Luchier

Copyright(s) : (c) Région Hauts-de-France - Inventaire général

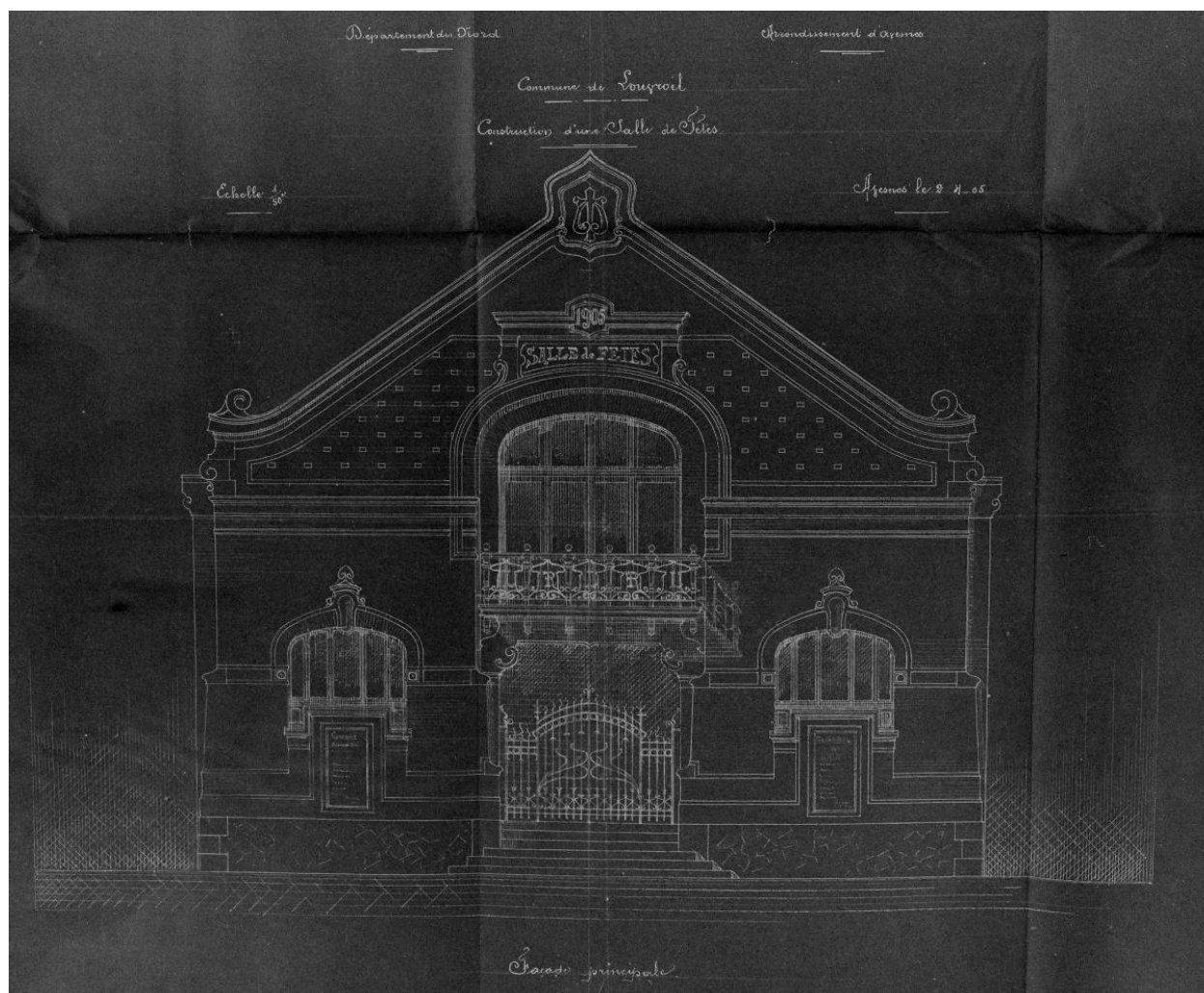

Salle des fêtes de Louvoil. Plan de l'élévation antérieure, 1905, Depasse architecte (AD Nord ; O371/76).

IVR31_20015902488X

Auteur de l'illustration : Thierry Petitberghien

Date de prise de vue : 2001

(c) Région Hauts-de-France - Inventaire général ; (c) Département du Nord - Archives départementales
reproduction soumise à autorisation du titulaire des droits d'exploitation

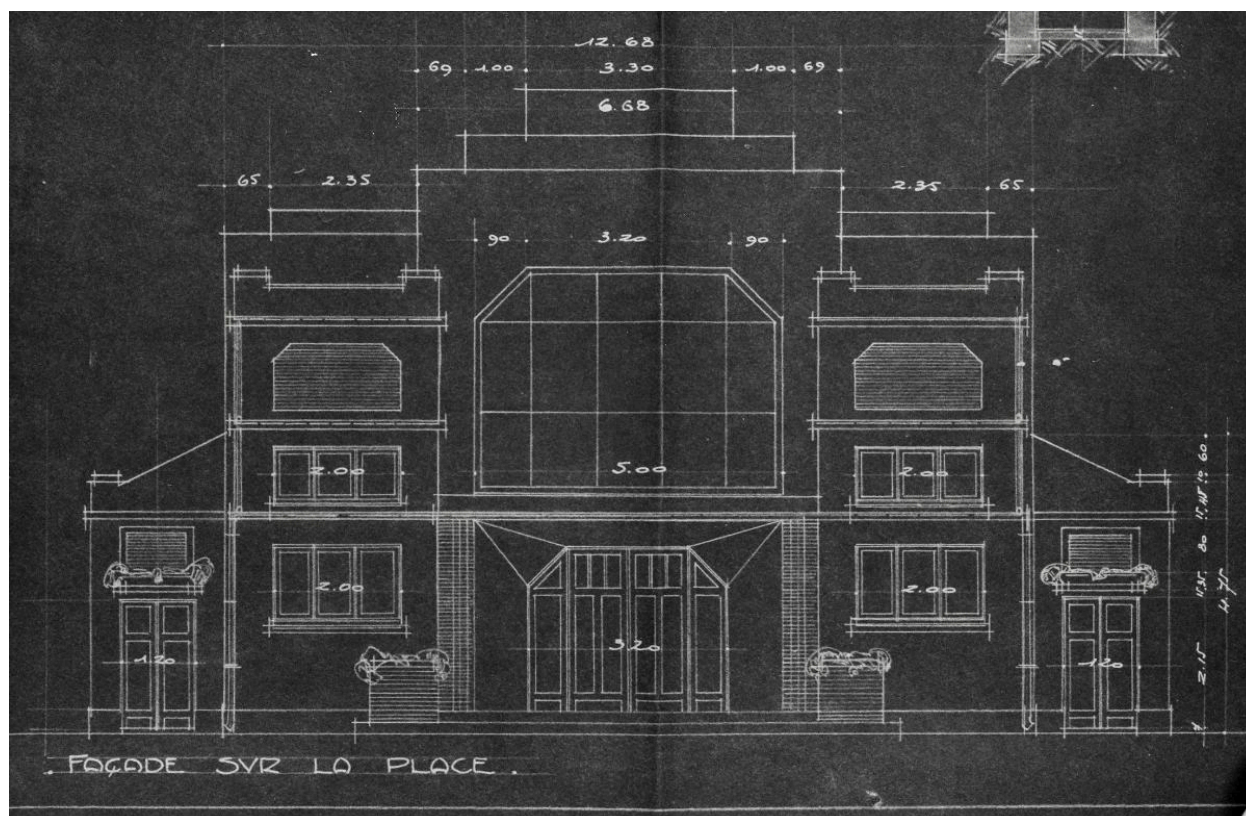

Salle des fêtes post-scolaire du faubourg de Mons à Maubeuge. Plan des architectes Pesse et Normand (AD Nord ; O 396/684).

IVR31_20015901944X

Auteur de l'illustration : Thierry Petitberghien

Date de prise de vue : 2001

(c) Région Hauts-de-France - Inventaire général ; (c) Département du Nord - Archives départementales
reproduction soumise à autorisation du titulaire des droits d'exploitation

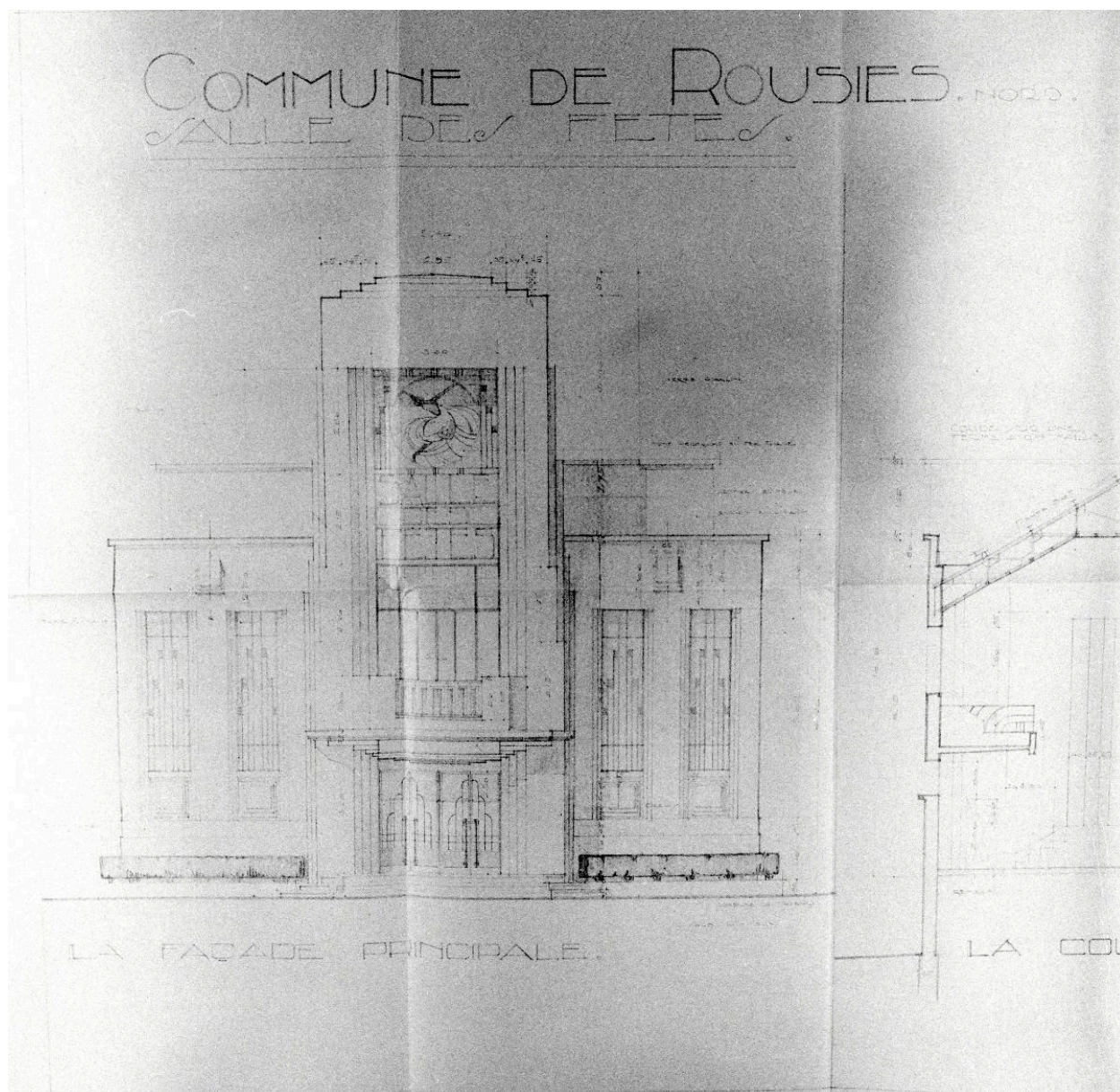

Salle des fêtes de Rousies. Plan de l'élévation antérieure, 1932, H. Deporte architecte (AD Nord ; O514/133).

IVR31_20015902506X

Auteur de l'illustration : Thierry Petitberghien

Date de prise de vue : 2001

(c) Région Hauts-de-France - Inventaire général ; (c) Département du Nord - Archives départementales
reproduction soumise à autorisation du titulaire des droits d'exploitation

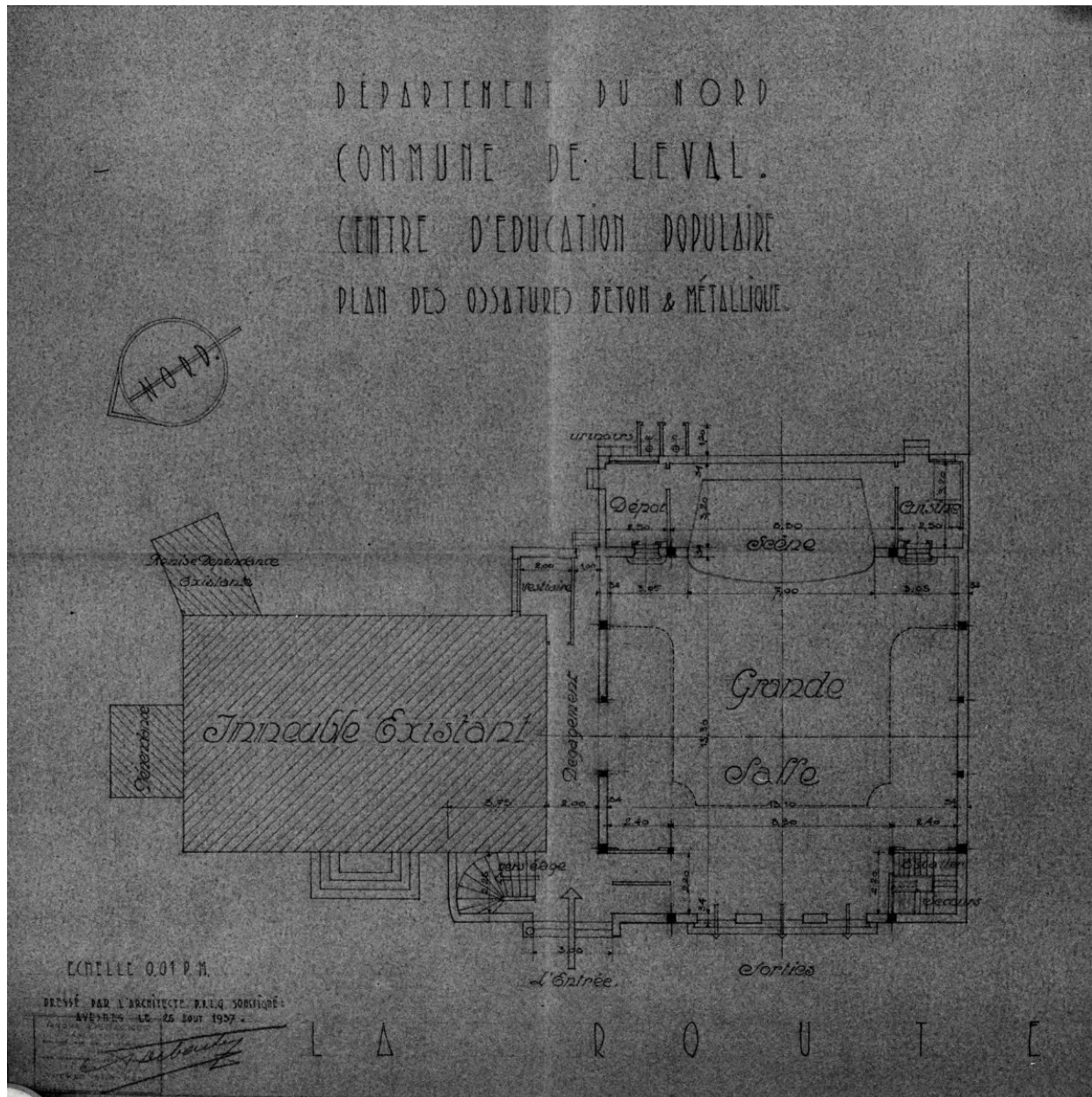

Centre d'instruction populaire de Leval. Plan, 1937, André Debacker architecte (AD Nord ; O349/101).

IVR31_20015901952X

Auteur de l'illustration : Thierry Petitberghien

Date de prise de vue : 2001

(c) Région Hauts-de-France - Inventaire général ; (c) Département du Nord - Archives départementales
reproduction soumise à autorisation du titulaire des droits d'exploitation

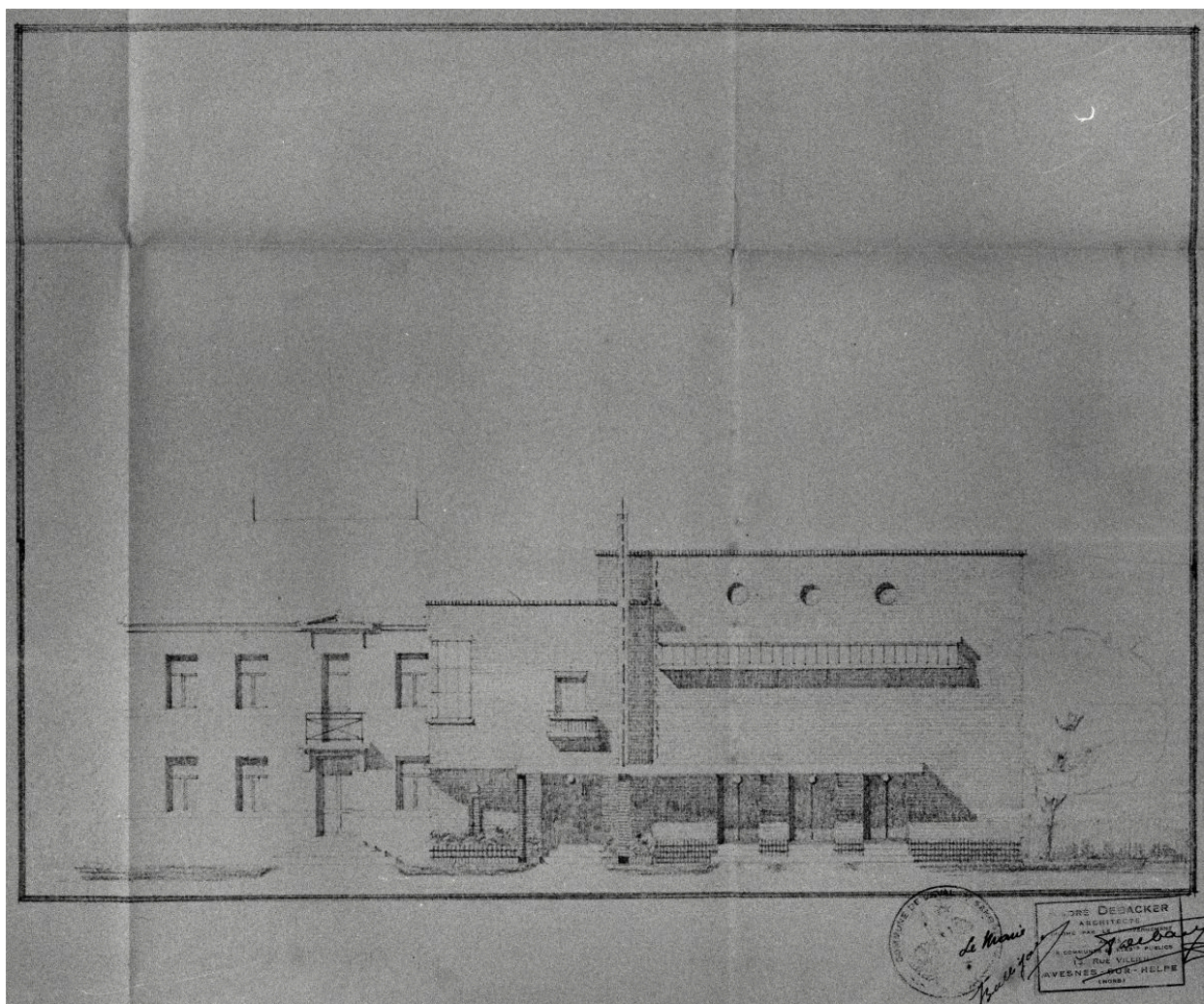

Centre d'instruction populaire de Leval. Plan de l'élévation antérieure, 1937, André Debacker architecte (AD Nord ; O349/101).

IVR31_20015901941X

Auteur de l'illustration : Thierry Petitberghien

Date de prise de vue : 2001

(c) Région Hauts-de-France - Inventaire général ; (c) Département du Nord - Archives départementales
reproduction soumise à autorisation du titulaire des droits d'exploitation

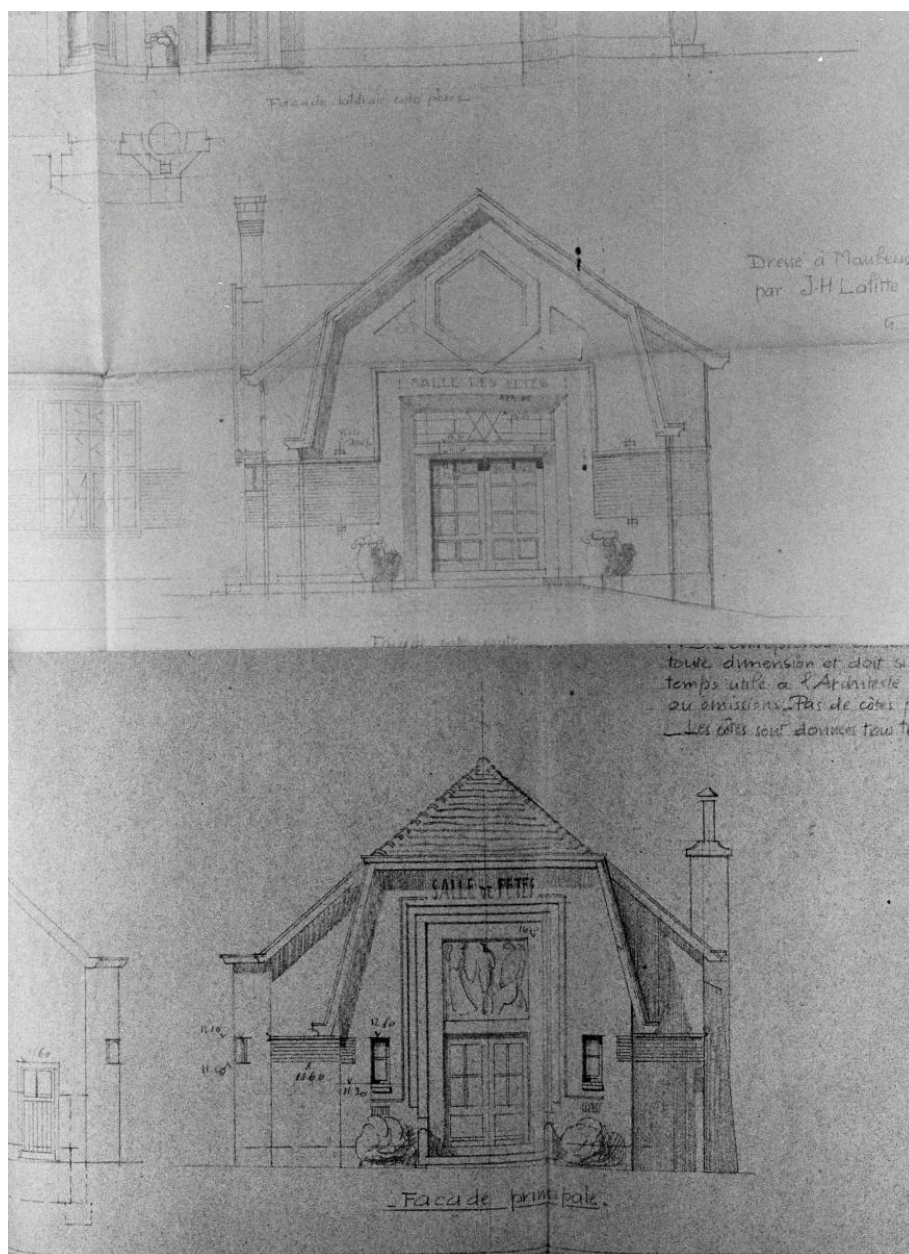

Projet de salle des fêtes à Élesmes. Plan, 1938, Laffite architectes (AD Nord ; O188/72).

IVR31_20015902496X

Auteur de l'illustration : Thierry Petitberghien

Date de prise de vue : 2001

(c) Région Hauts-de-France - Inventaire général ; (c) Département du Nord - Archives départementales
reproduction soumise à autorisation du titulaire des droits d'exploitation



Salle des fêtes de Ferrière-la-Grande.

IVR31_20025902061X

Auteur de l'illustration : Thierry Petitberghien

Date de prise de vue : 2001

(c) Région Hauts-de-France - Inventaire général

reproduction soumise à autorisation du titulaire des droits d'exploitation



Salle des fêtes de Rousies.

IVR31_20025900361X

Auteur de l'illustration : Thierry Petitberghien

Date de prise de vue : 2001

(c) Région Hauts-de-France - Inventaire général
reproduction soumise à autorisation du titulaire des droits d'exploitation



Centre d'instruction populaire de Leval.

IVR31_20015901738X

Auteur de l'illustration : Thierry Petitberghien

Date de prise de vue : 2001

(c) Région Hauts-de-France - Inventaire général

reproduction soumise à autorisation du titulaire des droits d'exploitation



Salle des fêtes de Feignies.

IVR31_20025902041X

Auteur de l'illustration : Thierry Petitberghien

Date de prise de vue : 2002

(c) Région Hauts-de-France - Inventaire général

reproduction soumise à autorisation du titulaire des droits d'exploitation



Centre culturel André Malraux à Jeumont.

IVR31_19955901296ZA

Auteur de l'illustration : Sophie Luchier

Date de prise de vue : 1995

(c) Région Hauts-de-France - Inventaire général

reproduction soumise à autorisation du titulaire des droits d'exploitation



Salle de bal de la salle Sthrau à Maubeuge.

IVR32_20225900783NUCA

Auteur de l'illustration : Pierre Thibaut

Date de prise de vue : 2022

(c) Région Hauts-de-France - Inventaire général

reproduction soumise à autorisation du titulaire des droits d'exploitation



Salle des fêtes dite le Casino à Hautmont.

IVR31_19935901060V

Auteur de l'illustration : Olivier Marlard

Date de prise de vue : 1993

(c) Région Hauts-de-France - Inventaire général

reproduction soumise à autorisation du titulaire des droits d'exploitation



Salle des fêtes du faubourg de Mons.

IVR32_20225900030NUCA

Auteur de l'illustration : Pierre Thibaut

Date de prise de vue : 2022

(c) Région Hauts-de-France - Inventaire général

reproduction soumise à autorisation du titulaire des droits d'exploitation



Groupe scolaire et salle des fêtes de Recquignies.

IVR32_20225900166NUCA

Auteur de l'illustration : Pierre Thibaut

Date de prise de vue : 2022

(c) Région Hauts-de-France - Inventaire général

reproduction soumise à autorisation du titulaire des droits d'exploitation



Salle des fêtes d'Hautmont.

IVR31_19955901118ZA

Auteur de l'illustration : Olivier Marlard

Date de prise de vue : 1995

(c) Région Hauts-de-France - Inventaire général

reproduction soumise à autorisation du titulaire des droits d'exploitation