

Hauts-de-France, Somme
Villers-Bretonneux
10 rue Général-Leclerc, 14 à 18 ancienne rue de la Mairie, ancienne rue de l'Eglise

Ancienne filature, dite fabrique de laines peignées Outrequin, devenue pensionnat Saint-Joseph (vestiges)

Références du dossier

Numéro de dossier : IA80010494
Date de l'enquête initiale : 2019
Date(s) de rédaction : 2020
Cadre de l'étude : inventaire préliminaire Val de Somme, patrimoine industriel
Degré d'étude : repéré

Désignation

Dénomination : demeure, filature
Appellation : fabrique de laines peignées, pensionnat Saint-Joseph
Destinations successives : demeure, filature, pensionnat
Parties constituantes non étudiées : cour, logement, jardin d'agrément, magasin industriel, bureau

Compléments de localisation

Milieu d'implantation : en ville
Références cadastrales : 1828, F, 771-776 ; 785-786 ; 1933, B2, 891-893

Historique

Les sources conservées aux archives départementales documentent l'histoire de l'édifice. Les matrices cadastrales indiquent que la propriété, composée d'un logis, de dépendances et d'un jardin (774, 775), appartient à Illuminé Dieu, marchand de laines. Son négoce est signalé dans l'almanach de 1838. Plusieurs propriétés sont progressivement acquises par François Outrequin-Dieu, qui fait reconstruire un bâtiment à usage de magasin en 1842 (786) et surélever le logis (773) en 1849. C'est ensuite son fils Emile [Outrequin-Pinchon] qui fait construire un magasin en 1868 (773) et son fils Edmond, qui fait agrandir le magasin construit en 1842 et construire un nouveau bâtiment abritant magasin et bureau, en 1879. Les recensements de population y signalent Illuminé Dieu-Cressin et son gendre François Outrequin, marchands de laines, qui y logent un domestique, un ouvrier en laine et 13 peigneurs de laine en 1846, domestique de charrue, domestique et 7 peigneurs en 1851, date à laquelle François Outrequin se déclare propriétaire, cultivateur et marchand de laines peignées. François Outrequin est encore établi rue de l'Eglise en 1869 (liste électorale) avec son fils Emile Henri. L'installation d'une pension est attestée en 1881 (recensement de population). Emile s'est installé **rue des Tavernes**. Le recensement de 1906 indique qu'une partie des bâtiments est encore utilisée pour loger des employés de l'usine Outrequin (14 et 18).

Le relevé ayant servi à l'évaluation des dommages de guerre donne la disposition et la fonction des différents bâtiments à la veille de la Première Guerre mondiale. Le parcellaire d'origine est encore perceptible dans la disposition des bâtiments. A l'est, un bâtiment corps de passage ferme la cour sur la rue avec deux accès, un accès latéral indépendant pour l'école ; au nord de la cour, se trouve le logis entre cour et jardin, précédé d'une terrasse ; à l'est de la cour les trois salles de classes occupent un bâtiment simple en profondeur auquel est accolé une galerie de circulation ; à l'ouest de la cour se trouvent buanderie, remise et latrines. Le logis est un bâtiment simple en profondeur qui compte trois niveaux (cave, rez-de-chaussée et étage carré) et présente une élévation sur cour à 9 travées. Le vestibule traversant dessert à l'ouest un bureau, un office et salle-à-manger et à l'est une cuisine et un salon, avec une véranda au nord côté jardin. Quatre chambre à l'étage (couloir au nord, côté jardin) et un cabinet aménagé sur le passage latéral. Distribution modifiée à l'étage (chambre ouest divisée en deux chambres et ajout cheminées). Les salles de classe de 5,10 m sur 6,20 m ne sont éclairées que d'un seul côté par une porte et une fenêtre ouvrant sur la galerie de circulation. A l'ouest, une habitation ferme la

parcelle sur la rue ; elle dispose d'une cour et d'une volière. Au nord, une salle de jeux et une grande salle de patronage, accessible depuis la terrasse.

La photographie de 1908 conservée aux archives départementales (8 Fi 3435) donne une vue partielle de l'édifice : on y distingue l'ancien logis (bâtiment en pan de bois à 9 travées), les ateliers à éclairage zénithal transformés en grande salle de patronage), le logis sur rue au sud-ouest (bâtiment en pan de bois à 7 travées), les anciennes salles de classe et le préau fermant la cour sur la rue.

L'édifice est partiellement détruit durant la Première Guerre mondiale. Le cinéma paroissial (installé dans la salle de patronage) est réouvert en 1928 (Archives paroissiales). Il subsiste aujourd'hui une partie des salles de classe et l'ancienne grande salle de patronage et salle de jeux.

Période(s) principale(s) : 2e quart 19e siècle, 3e quart 19e siècle, 4e quart 19e siècle, 1er quart 20e siècle

Dates : 1842 (daté par source), 1868 (daté par source), 1879 (daté par source)

Description

Ateliers en briques couverts de tuiles (toit à deux pans) agrandi au nord par un bâtiment à couverture bac acier. Accès en façade est. Atelier mitoyen à l'ouest, auquel on accède en façade sud, couvert d'un toit à un pan, également agrandi au nord par un bâtiment à toit plat. A l'est, bâtiment en briques à étage carré couvert de tuiles flamandes mécaniques, divisé en trois logements. Décor géométrique en partie supérieure.

Éléments descriptifs

Matériau(x) du gros-oeuvre, mise en oeuvre et revêtement : brique

Matériau(x) de couverture : tuile flamande mécanique

Étage(s) ou vaisseau(x) : 1 étage carré, en rez-de-chaussée

Typologies et état de conservation

État de conservation : vestiges

Statut, intérêt et protection

emplacement fabrique avant le rachat de l'usine Moirez. demeure Edmond devient école primaire supérieure

Statut de la propriété : propriété privée

Références documentaires

Documents d'archive

- *Annuaire-almanach du commerce, de l'industrie, de la magistrature et de l'administration : ou almanach des 500.000 adresses de Paris, des départements et des pays étrangers* : Firmin Didot et Bottin réunis. 1838, p. 927.
- AD Somme. Série M ; 6M 799. **Villers-Bretonneux. Recensements de population (1817-1939)**. 1846, 1851, 1881, 1906.
- AD Somme. Série P. 3P799/3. **Villers-Bretonneux. Etat des sections**.
- AD Somme. Série P. 3P799/5. **Villers-Bretonneux. Matrices des propriétés 1830-1890**.

Documents figurés

- **Internat Saint-Joseph**. Photographie, début 20e siècle (AD Somme ; 8Fi 3534).
- **Propriété de M. Outrequin. 14 à 18 rue de la Mairie. Plans d'ensemble au niveau du rez-de-chaussée et plan de l'étage du logis**, 1919 (AD Somme ; 10R 1272).

Bibliographie

- HAREUX, Jean-Michel. **Villers-Bretonneux**. Société d'Etudes et de recherches Historiques et Archéologiques de Montdidier et sa région. Amiens, 2007. tome 2, p. 215-219.

Illustrations



Extrait du cadastre de 1828.
Section F (AD Somme ; 248_EDP).

Phot. Archives
départementales de la Somme
IVR32_20208005261NUCA



Extrait du cadastre de 1933. Section
B2 (AD Somme ; 73W_CP_496_5).

Phot. Archives
départementales de la Somme
IVR32_20208005260NUCA

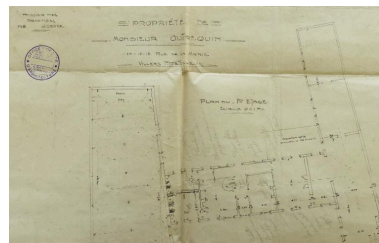

Propriété de M. Outrequin. 14 à
18 rue de la Mairie. Plan de l'étage
du logis (AD Somme ; 10R 1272).

Phot. Isabelle Barbedor
IVR32_20208005262NUCA

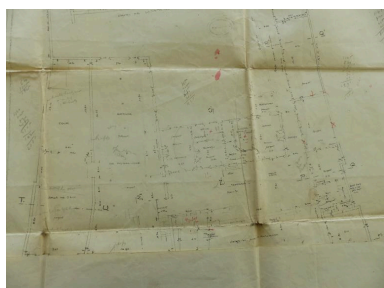

Propriété de M. Outrequin.
14 à 18 rue de la Mairie. Plan
du rez-de-chaussée, 1919
(AD Somme ; 10R 1272).

Phot. Isabelle Barbedor
IVR32_20208005263NUCA



Vue aérienne du pensionnat
Saint-Joseph en 1908
(AD Somme ; 8Fi 3435).

Phot. Archives
départementales de la Somme
IVR32_20208005264NUCA



Anciennes salles de classe
du pensionnat Saint-Joseph.

Phot. Isabelle Barbedor
IVR32_20168005726NUCA



Ancienne salle de patronage
du pensionnat Saint-Joseph.

Phot. Isabelle Barbedor
IVR32_20208005049NUCA

Dossiers liés

Oeuvre(s) contenue(s) :

Oeuvre(s) en rapport :

La ville de Villers-Bretonneux (IA80010669) Hauts-de-France, Somme, Villers-Bretonneux

Auteur(s) du dossier : Isabelle Barbedor

Copyright(s) : (c) Région Hauts-de-France - Inventaire général



Extrait du cadastre de 1828. Section F (AD Somme ; 248_EDP).

IVR32_20208005261NUCA

Auteur de l'illustration : Archives départementales de la Somme

(c) Département de la Somme - Archives départementales ; (c) Région Hauts-de-France - Inventaire général
reproduction soumise à autorisation du titulaire des droits d'exploitation

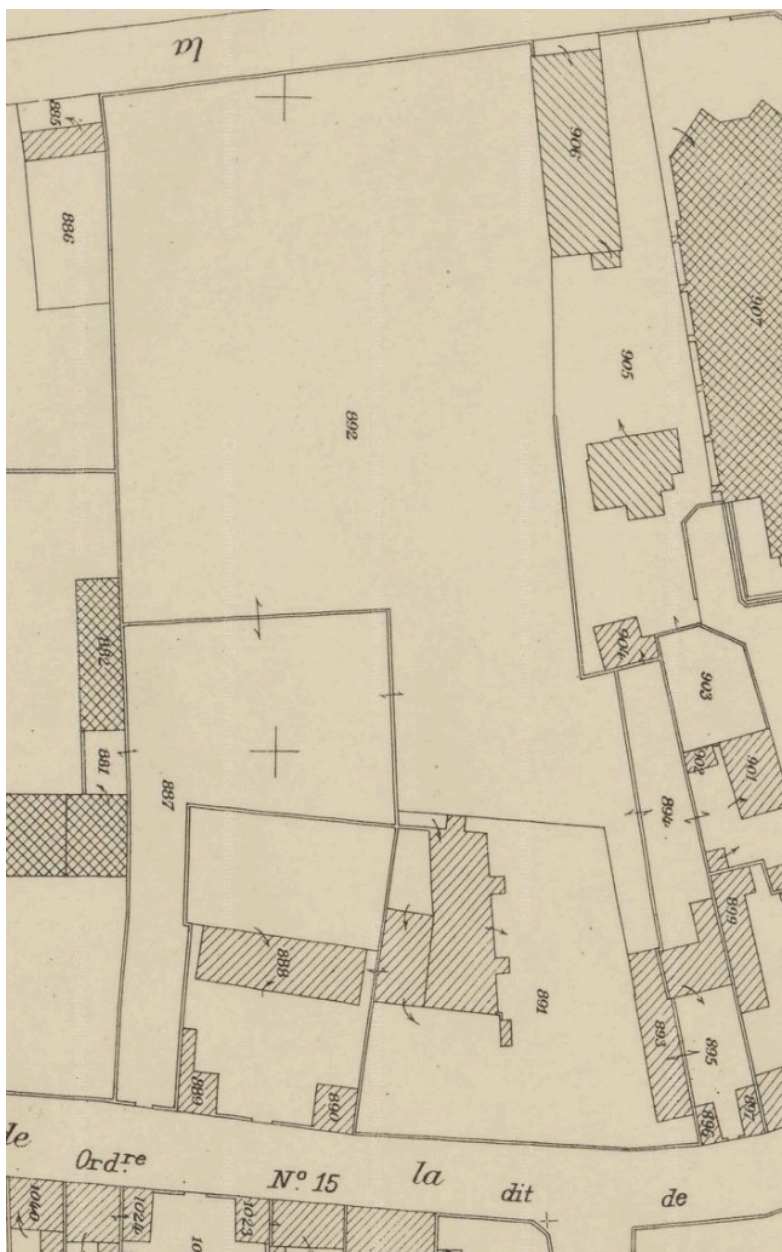

Extrait du cadastre de 1933. Section B2 (AD Somme ; 73W_CP_496_5).

IVR32_20208005260NUCA

Auteur de l'illustration : Archives départementales de la Somme

(c) Département de la Somme - Archives départementales ; (c) Région Hauts-de-France - Inventaire général
reproduction soumise à autorisation du titulaire des droits d'exploitation

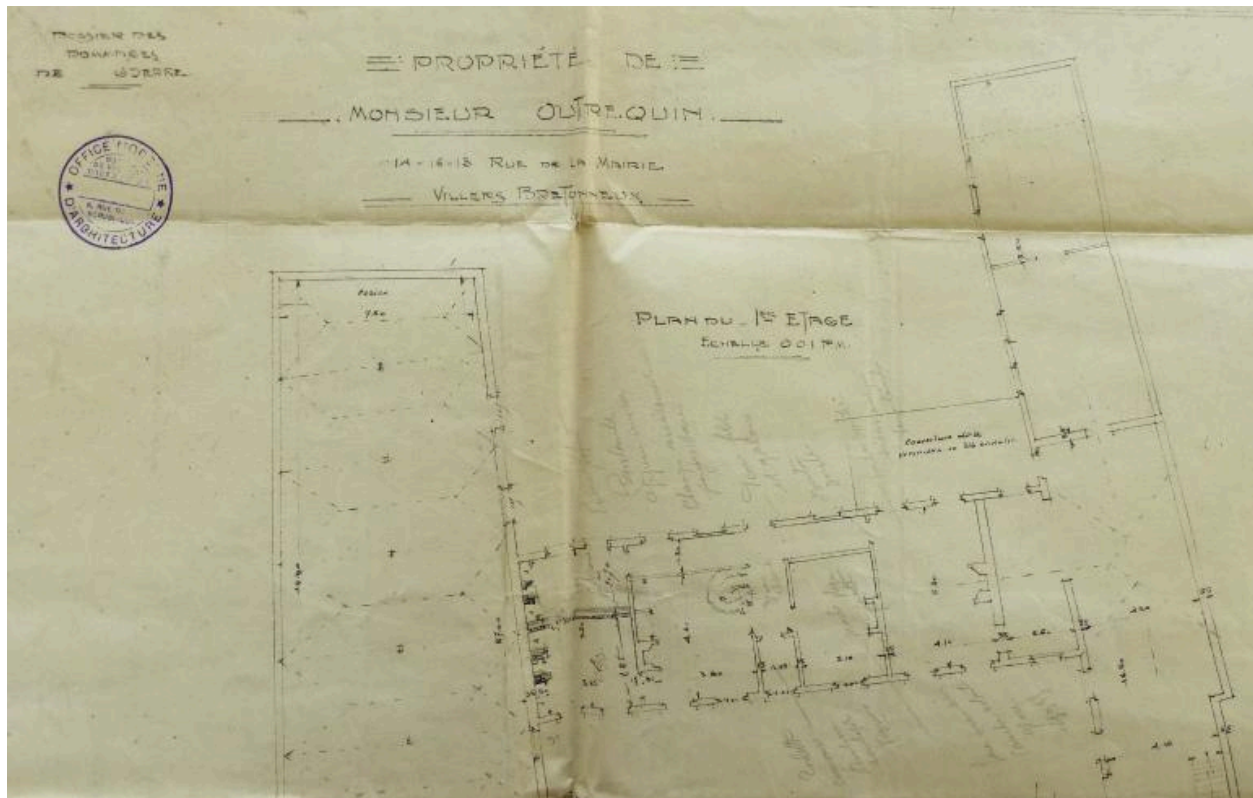

Propriété de M. Outrequin. 14 à 18 rue de la Mairie. Plan de l'étage du logis (AD Somme ; 10R 1272).

IVR32_20208005262NUCA

Auteur de l'illustration : Isabelle Barbedor

(c) Région Hauts-de-France - Inventaire général ; (c) Département de la Somme - Archives départementales
reproduction soumise à autorisation du titulaire des droits d'exploitation

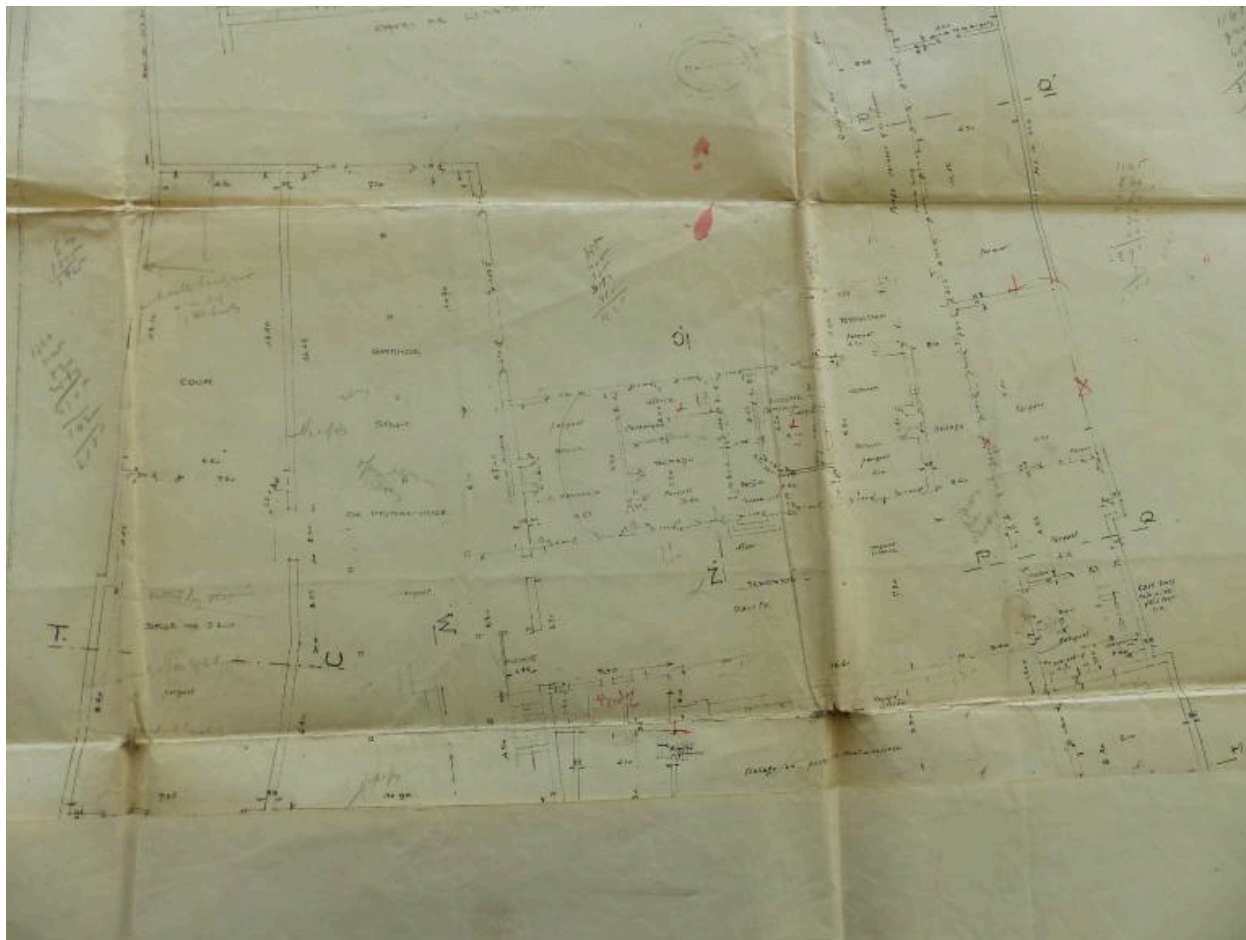

Propriété de M. Outrequin. 14 à 18 rue de la Mairie. Plan du rez-de-chaussée, 1919 (AD Somme ; 10R 1272).

IVR32_20208005263NUCA

Auteur de l'illustration : Isabelle Barbedor

(c) Région Hauts-de-France - Inventaire général ; (c) Département de la Somme - Archives départementales
reproduction soumise à autorisation du titulaire des droits d'exploitation



Vue aérienne du pensionnat Saint-Joseph en 1908 (AD Somme ; 8Fi 3435).

IVR32_20208005264NUCA

Auteur de l'illustration : Archives départementales de la Somme

(c) Département de la Somme - Archives départementales ; (c) Région Hauts-de-France - Inventaire général
reproduction soumise à autorisation du titulaire des droits d'exploitation



Anciennes salles de classe du pensionnat Saint-Joseph.

IVR32_20168005726NUCA

Auteur de l'illustration : Isabelle Barbedor

(c) Région Hauts-de-France - Inventaire général

reproduction soumise à autorisation du titulaire des droits d'exploitation



Ancienne salle de patronnage du pensionnat Saint-Joseph.

IVR32_20208005049NUCA

Auteur de l'illustration : Isabelle Barbedor

(c) Région Hauts-de-France - Inventaire général

reproduction soumise à autorisation du titulaire des droits d'exploitation