

L'architecture publique du Val de Nièvre

Références du dossier

Numéro de dossier : IA80009793

Date de l'enquête initiale : 2010

Date(s) de rédaction : 2010

Cadre de l'étude : inventaire topographique Val-de-Nièvre

Auteur(s) du dossier : Frédéric Fournis

Copyright(s) : (c) Région Hauts-de-France - Inventaire général

Désignation

Dénomination : mairie, maison du peuple, remise de matériel d'incendie, poste, hospice, école primaire, cinéma, salle des fêtes

Aires d'études : Grand Amiénois

Historique

Période(s) principale(s) : 19e siècle, 20e siècle

Auteur(s) de l'oeuvre : Louis Henry Antoine (architecte d'arrondissement), Anatole Bienaimé (architecte), Caron (architecte), Maurice Cozette (géomètre), Irénée Alfred Cuvillier (architecte), Dècle (architecte), Charles Demoulins (architecte), Jean-François Fauvel (architecte), Jean Herbault (architecte départemental), Léon Lourmel (charpentier), Machy (architecte), Alexandre Masse (architecte), Charles Pinsart (architecte), Sagherian (architecte), Sanson (architecte), Paul-Jules-Joseph Delefortrie (architecte), Pierre-Joseph Herdhebut (architecte), Georges Horgard (architecte), Charles Delignières (architecte d'arrondissement), Marcel Digeon (architecte d'arrondissement), Henry Delabroye (architecte), Claude Antoine Dory (architecte), Jean-Baptiste Charles Joseph Gabriel Marest (architecte), Alfred Marchand (architecte d'arrondissement), Pierre Retureau (architecte), Joseph Andrieu (architecte), Jean Guidée (architecte), Louis Douillet (architecte), Emile Ricquier (architecte départemental, attribution par source)

Description

Décompte des œuvres : repérés 21 ; étudiés 31

Présentation

Les mairies et écoles

Sous l'Ancien Régime et jusqu'au début du 19e siècle, l'enseignement primaire est le plus souvent dispensé dans le logement même de l'instituteur. L'un d'eux est attesté en 1720 à Ville-le-Marcllet, tandis que Jacques Tilloloy, qui succède en 1748 à son père comme « magister » de Pernois, est resté fameux dans la mémoire locale pour ses talents de conteur (cf. annexe).

Les étapes de l'architecture scolaire

Les communes créées par la loi du 14 décembre 1789 n'ont pas disposé, dans un premier temps de bâtiments spécifiques pour loger leur administration. Elles disposent par la suite d'un petit bâtiment situé à proximité de l'église ou d'une pièce du presbytère à usage de classe. Ainsi l'ancienne école de Bouchon, aujourd'hui intégrée dans une ferme, est-elle probablement le plus ancien bâtiment à usage d'école subsistant dans l'aire d'étude. Durant la première moitié du 19e siècle et même au-delà, l'école occupe souvent une maison particulière, comme à Flixecourt, reconstruite en 1826, Franqueville, L'Étoile ou Pernois, et comprend la salle communale pour accueillir les séances du conseil municipal et abriter les archives.

L'école des garçons de Canaples, construite en 1856, reprend la forme traditionnelle du corps de logis en rez-de-chaussée en pan de bois et torchis.

La loi Falloux du 15 mars 1850 sur l'instruction publique, puis la circulaire du 14 juillet 1858 sur la construction des maisons d'école, rendent obligatoire la construction de bâtiments destinés aux écoles, et permettent d'esquisser peu à peu les caractères d'une architecture scolaire et municipale. La taille des édifices est proportionnelle à celle de la commune, et les plus petites d'entre elles continuent d'abriter sous le même toit la ou les classes, la salle de mairie et parfois le logement de l'instituteur. Leur emplacement est lié aux disponibilités foncières et au développement urbain. L'influence de Saint Frères n'est sans doute pas étrangère dans certains cas, notamment à Berteaucourt-les-Dames où les écoles sont établies à proximité de l'usine et des cités ouvrières d'Harondel.

Dès les années 1840, les maîtres d'oeuvre des nouveaux bâtiments communaux sont le plus souvent des architectes de l'administration, ou des architectes très actifs dans la Somme à cette époque : Charles Demoulins, architecte à Doullens, pour les école de garçons de Saint-Ouen (1840) et de Ribeaucourt (aménagement, 1848) ; Jean Herbault, architecte départemental, pour l'ancienne école des filles de Ville-le-Marclet (1861) ; Louis Henry Antoine, architecte de l'arrondissement de Doullens, pour les écoles de filles de Canaples (1862), de Ribeaucourt (1866), de L'Étoile (agrandissement, 1870) et de Berteaucourt-les-Dames (1892), et les écoles de garçons de L'Étoile (agrandissement, 1867), Saint-Ouen (agrandissement, 1869) et de Berteaucourt-les-Dames (1872) ; Émile Ricquier, architecte en chef du département, pour les mairies-écoles de Bouchon (1874) et de Franqueville (1903) ; Anatole Bienaimé, architecte de Saint Frères et de nombreuses villas de la station balnéaire du Touquet-Paris-Plage (Pas-de-Calais), pour les écoles de garçons de Ville-le-Marclet (1883), de Berteaucourt-les-Dames (agrandissement, 1903) et de Saint-Ouen (agrandissement, 1906), et l'école de filles de Saint-Ouen (1906).

Si l'architecture domestique contemporaine en brique ou en brique et pierre, avec ses façades ordonnancées, est la source d'inspiration principale pour les écoles, ce modèle donne lieu à de nombreuses adaptations, en rez-de-chaussée ou à deux niveaux, bâtiment unique ou ensemble organisé, selon que les constructions abritent une ou plusieurs classes, seulement l'école ou également la mairie et le logement de l'instituteur.

L'école de Flixecourt (1907, Alfred Cuvillier) proposent ainsi autant de variation autour du bâtiment en rez-de-chaussée.

La représentation municipale

L'ancienne mairie de Flixecourt, construite en 1827 par l'architecte amiénois Jean-Baptiste Marest dans le style néo-classique, fait figure d'exemple aussi précoce que remarquable. En effet, la construction de bâtiments à usage exclusif de mairie est plus tardif et certaines d'entre elles, comme à Saint-Ouen, sont aménagées dans d'anciennes écoles lorsqu'un nouveau bâtiment est élevé à cet usage.

Comme juste retour à l'architecture domestique, dans la seconde moitié du 20^e siècle, les municipalités de Berteaucourt-les-Dames et de Flixecourt n'hésitent pas à investir des demeures élégantes de la fin du siècle précédent pour y installer leurs services.

Les variations du 20^e siècle

La construction de mairies et d'écoles se poursuit, quoique sur un rythme moins soutenu, après les deux guerres mondiales. La mairie de Saint-Léger-lès-Domart, destinée à accueillir également une poste et un dispensaire, est reconstruite en 1928 sur les plans de l'architecte amiénois Claude-Antonin Dory, qui donne également les plans de la salle des fêtes construite la même année. L'école maternelle de L'Étoile (1934, financée par Pierre Saint) adopte un parti plus modeste.

Construites sous l'égide de la coopérative de reconstruction amiénoise *La Paysanne*, les nouvelles mairies et écoles de Pernois (Joseph Andrieu, 1957) et de Ribeaucourt (Jean Guidée, 1955) sont de bons exemples de l'architecture fonctionnaliste des années 1950, représentée également par les groupes scolaires Jules-Ferry (1953) et des Moulins-Bleus (Maurice Laya, 1962) à L'Étoile.

À partir des années 1980, la modification de la carte scolaire en milieu rural et le regroupement des établissements ont amené la suppression progressive de certaines écoles, et les bâtiments communaux sont le plus souvent partagés entre la mairie et un logement mis en location.

Les bâtiments des services publics

À la fin du 19^e siècle, le développement des services communaux, l'amélioration des réseaux de communication ou simplement les besoins sociaux se traduisent par la création de nouveaux types d'équipements publics, particulièrement dans les communes industrialisées. La poste de Canaples est aménagée dans une maison particulière. Celle de Saint-Ouen est construite en 1901 selon les plans d'Anatole Bienaimé, tandis que celle de Flixecourt est élevée à la veille de la Première Guerre mondiale.

Dans les communes dynamisées par l'activité Saint Frères apparaissent durant l'entre-deux-guerres des équipements sanitaires, comme le dispensaire intégré dans le bâtiment de la mairie de Saint-Léger-lès-Domart construit en 1928. En 1931 à Saint-Ouen, un hospice est aménagé et un dispensaire fondé selon les vœux du défunt Pierre de Berny, maire et châtelain de Ribeaucourt. Une maison du peuple est construite en 1926 par l'architecte Dècle. À Saint-Léger-lès-Domart,

la **poste** est reconstruite en 1928 comme la mairie qu'elle jouxte, tandis que la même année, la **salle des fêtes**, appelée le Foyer, inaugure un type de bâtiments collectifs qui se diffusera surtout après la Seconde Guerre mondiale, comme à **Ribeaucourt** (Louis Douillet, 1963).

La **nouvelle poste de Canaples** est construite en 1955, puis agrandie au début des années 1970.

Annexe 1

Le magister de Pernois

Le personnage célèbre dans la commune de Pernois et au-delà est le "magister" Jacques Tilloloy (1719-1786), qui succède à son père en 1748.

Personnalité haute en couleur, il est à la fois maître d'école, conteur, arpenteur, cleric laïc et chantre de l'église.

Apprécié de monseigneur d'Orléans de la Motte, évêque d'Amiens et seigneur de Pernois, il a laissé un certain nombre d'histoires recueillies et publiées en 1903 par Alcius Ledieu, ancien conservateur de la bibliothèque d'Abbeville (*Le Magister de Pernois. Contribution au traditionalisme en Picardie*).

Son fils et son petit-fils, prénommés Joseph, lui ont succédé comme instituteurs à Pernois jusqu'au milieu du 19^e siècle.

Illustrations



Berteaucourt-les-Dames, ancienne école de filles, Louis Henry Antoine architecte, 1876 et 1894.
Phot. Marie-Laure Monnehay-Vulliet
IVR22_20148000099NUC2A



Berteaucourt-les-Dames, ancienne école primaire de garçons, Louis Henry Antoine architecte, 1868, puis Anatole Bienaimé architecte, 1903.
Phot. Thierry Lefébure
IVR22_20148000105NUC2A



Berteaucourt-les-Dames, ancienne maison devenue mairie, 4^e quart du 19^e siècle.
Phot. Marie-Laure Monnehay-Vulliet
IVR22_20148000095NUC2A



Bettencourt-Saint-Ouen, mairie et école primaire, C. Masse architecte, 1860, et Caron architecte, 1896.
Phot. Marie-Laure Monnehay-Vulliet
IVR22_20108000144XA



Bouchon, ancienne salle communale, 4^e quart du 18^e siècle.
Phot. Frédéric Fournis
IVR22_20098005261NUCA



Bouchon, mairie, Emile Ricquier architecte, 1875.
Phot. Marie-Laure Monnehay-Vulliet
IVR22_20098000163XA



Canaples, ancienne école primaire de garçons puis mairie, 1856 puis 1876, Léon Lourmel charpentier.
Phot. Frédéric Fournis
IVR22_20098005055NUCA



Canaples, école primaire, Louis Henry Antoine architecte, 1862, et Alfred Cuvillier architecte, 1907.
Phot. Marie-Laure Monnehay-Vulliet
IVR22_20098000225XA



Canaples, ancienne poste, 1887.
Phot. Frédéric Fournis
IVR22_20098005695NUCA



Canaples, poste, 1955 et vers 1970.
Phot. Marie-Laure Monnehay-Vulliet
IVR22_20098000223XA



Flixecourt, ancienne école primaire de filles, 1848.
Phot. Thierry Lefébure
IVR22_20138000527NUC2A



Flixecourt, école primaire de filles, Alfred Cuvillier architecte, 1907.
Phot. Bertrand Fournier
IVR22_20138016094NUC2A



Flixecourt, ancienne maison, puis école primaire de garçons, 1895.
Phot. Thierry Lefébure
IVR22_20128000607NUC2A



Flixecourt, ancienne mairie, Marest architecte, 1827.
Phot. Thierry Lefébure
IVR22_20138000516NUC2A



Flixecourt, ancienne maison de directeur, 1880, devenue mairie en 1947.
Phot. Thierry Lefébure
IVR22_20138000517NUC2AQ



Flixecourt, poste, 1913.
Phot. Thierry Lefébure
IVR22_20128000608NUC2A



Franqueville, mairie, Emile Ricquier architecte, 1903.
Phot. Frédéric Fournis
IVR22_20108001789NUCA



Fransu, mairie et école primaire, Jean-François Fauvel architecte, 1856.
Phot. Frédéric Fournis
IVR22_20108001916NUCA



Havernas, mairie et école primaire, 1847.
Phot. Frédéric Fournis
IVR22_20108001274NUCA



L'Étoile, ancienne école primaire de filles, Louis Henry Antoine architecte (agrandissement), 1870.
Phot. Thierry Lefébure
IVR22_20128000329NUC2A



L'Étoile, ancienne école primaire de garçons et mairie, LOuis Henry Antoine architecte (agrandissement), 1867.
Phot. Bertrand Fournier
IVR22_20128005039NUCA



L'Étoile, ancienne école maternelle des Moulins-Bleus, 1934.
Phot. Thierry Lefébure
IVR22_20128000331NUC4A



L'Étoile, ancien groupe scolaire Jules-Ferry, 1952 (carte postale, 1953, coll. part.).
Phot. Fournier Bertrand (reproduction)
IVR22_20128005094NUCA



L'Étoile, ancien groupe scolaire des Moulins-Bleus, Maurice Laya architecte, 1962.
Phot. Bertrand Fournier
IVR22_20128005159NUCA



Pernois, ancienne école primaire de filles et mairie, 1re moitié du 19e siècle.
Phot. Frédéric Fournis
IVR22_20098005044NUCA



Pernois, ancienne école primaire de garçons et mairie, 1838.
Phot. Marie-Laure Monnehay-Vulliet
IVR22_20098000266XA



Pernois, groupe scolaire, Joseph Andrieu architecte, 1957.
Phot. Marie-Laure Monnehay-Vulliet
IVR22_20098000268XA

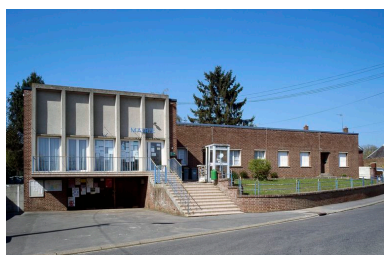

Pernois, mairie, Joseph
Andrieu architecte, 1957.
Phot. Marie-Laure Monnehay-Vulliet
IVR22_20098000270XA



Ribeaucourt, mairie et ancien
logement de l'instituteur,
Jean Guidée architecte, 1955.
Phot. Frédéric Fournis
IVR22_20118001147NUCA



Ribeaucourt, salle des fêtes,
Louis Douillet architecte, 1963.
Phot. Marie-Laure Monnehay-Vulliet
IVR22_20108000120XA



Saint-Ouen, ancienne école de
garçons, actuellement mairie,
Sanson architecte, 1886.
Phot. Frédéric Fournis
IVR22_20118001098NUCA



Saint-Ouen, école primaire
Notre-Dame, avant 1914.
Phot. Isabelle Barbedor
IVR22_20108001501NUCA



Saint-Ouen, ancienne école
primaire de filles, Anatole
Bienaimé architecte, 1906.
Phot. Isabelle Barbedor
IVR22_20108001509NUCA



Saint-Ouen, ancienne école
primaire de filles, Charles Pinsard
architecte, 1862, et mairie, vers 1920.
Phot. Isabelle Barbedor
IVR22_20108001507NUCA



Saint-Ouen, ancienne école primaire
de garçons et mairie, Charles
Demoulins architecte, 1840, et Louis
Henry Antoine architecte, 1869.
Phot. Isabelle Barbedor
IVR22_20108001505NUCA



Saint-Ouen, salle des fêtes, vers 1920.
Phot. Isabelle Barbedor
IVR22_20108001508NUCA



Saint-Ouen, ancienne
maison du peuple, 1926.
Phot. Bertrand Fournier
IVR22_20098005820NUCA



Saint-Ouen, ancienne poste,
Anatole Bienaimé architecte, 1902.
Phot. Bertrand Fournier
IVR22_20098005823NUCA



Saint-Ouen, ancienne salle
paroissiale, vers 1930.
Phot. Isabelle Barbedor
IVR22_20108001898NUCA



Saint-Ouen, bains-douches, 1934.
Phot. Thierry Lefébure
IVR22_20148000046NUC2A



Vauchelles-lès-Domart,
mairie, 1874 et 1976.
Phot. Frédéric Fournis
IVR22_20108001695NUCA



Surcamps, mairie,
Machy architecte, 1882.
Phot. Frédéric Fournis
IVR22_20108001366NUCA



Ville-le-Marlet, ancienne
école primaire de filles, Jean
Herbault architecte, 1861.
Phot. Bertrand Fournier
IVR22_20088015430NUCA



Ville-le-Marlet, mairie et écoles,
Anatole Bienaimé architecte, 1883.
Phot. Bertrand Fournier
IVR22_20088015427NUCA



Ville-le-Marlet, maison des jeunes,
Maurice Cozette géomètre, 1969.
Phot. Bertrand Fournier
IVR22_20098005017NUCA

Dossiers liés

Dossier(s) de synthèse :

Le Val-de-Nièvre - dossier de présentation (IA80009600)

Édifices repérés et/ou étudiés :

Ancien débit de boissons, devenu maison de tisserand, puis école primaire de garçons et mairie, puis école primaire de filles de Pernois (IA80009690) Hauts-de-France, Somme, Pernois, 21 rue de l'Église

Ancien groupe scolaire de L'Étoile, actuelle école primaire Jules-Ferry (IA80010023) Hauts-de-France, Somme, L'Étoile, 26 et 28 rue Saint-Martin

Ancien groupe scolaire des Moulins-Bleus, actuelle mairie de l'Etoile (IA80010056) Hauts-de-France, Somme, L'Étoile, Moulins-Bleus, 161 rue Jules-Verne

Ancien manoir, dit château, devenu école primaire Jules-Ferry (Groupe B) à Saint-Léger-lès-Domart (IA80009658) Picardie, Somme, Saint-Léger-lès-Domart, 3 rue Anatole-Jovelet , ancienne rue de Bas

Ancienne école communale de Flixecourt (détruite) (IA80009739) Picardie, Somme, Flixecourt, ancienne place, dite Place publique

Ancienne école enfantine de l'Etoile (IA80010041) Picardie, Somme, L'Étoile, , 144 rue Saint-Martin

Ancienne école et maison communale de Bouchon (IA80009672) Picardie, Somme, Bouchon, 8 rue d'en Haut

Ancienne école primaire de filles, actuelle école primaire mixte de Berteaucourt-les-Dames, dite école Léonard-de Vinci (IA80009653) Picardie, Somme, Berteaucourt-les-Dames, 41 rue Eugène-Letocart

Ancienne école primaire de filles, puis école primaire mixte et mairie, actuelles mairie et médiathèque de Ribeaucourt (IA80009704) Picardie, Somme, Ribeaucourt, 10 rue de l'Église

Ancienne école primaire de filles de Flixecourt (IA80010000) Picardie, Somme, Flixecourt, 9 impasse de l'Église

Ancienne école primaire de filles de Saint-Léger-lès-Domart (IA80009662) Picardie, Somme, Saint-Léger-lès-Domart, 2 rue Gosselin

Ancienne école primaire de filles de Saint-Ouen (IA80009822) Picardie, Somme, Saint-Ouen, 1 rue de la République , ancienne rue d' Amiens

Ancienne école primaire de filles de Saint-Ouen (IA80009823) Hauts-de-France, Somme, Saint-Ouen, 10 rue Philippe-Louis , ancienne rue d' Amiens

Ancienne école primaire de garçons, actuellement mairie et poste de Saint-Ouen (IA80009821) Picardie, Somme, Saint-Ouen, 7 rue Philippe-Louis , ancienne rue d' Amiens

Ancienne école primaire de garçons, puis école primaire de filles et mairie, puis hospice et bains douches de Saint-Ouen (IA80009825) Picardie, Somme, Saint-Ouen, 5 à 11 rue Ambroise-Croizat , ancienne rue de Berteaucourt

Ancienne école primaire de garçons, puis mairie, devenue bibliothèque de Canaples (IA80009701) Picardie, Somme, Canaples, rue de l'Étroit

Ancienne école primaire de garçons de Flixecourt, devenue groupe scolaire Hector-Malot (ancien manoir de la Cour de Fief) (IA80010021) Hauts-de-France, Somme, Flixecourt, 6 place Vogel, ancienne place du Plachot

Ancienne école primaire de garçons de L'Étoile, devenue mairie-école, actuellement chapelle Sainte-Anne (IA80010022) Picardie, Somme, L'Étoile, 24 rue de l'Église

Ancienne école primaire de garçons et mairie de Saint-Léger-lès-Domart, devenue mairie et poste, puis mairie, poste et dispensaire, actuellement mairie (IA80009661) Hauts-de-France, Somme, Saint-Léger-lès-Domart, 15 rue Anatole-Jovelet , ancienne rue de Bas

Ancienne école primaire des filles de l'Etoile, devenue Poste (IA80010024) Hauts-de-France, Somme, L'Étoile, 8 rue de la Poste, ancienne rue des Juifs

Ancienne école primaire de Surcamps (détruite) (IA80009809) Picardie, Somme, Surcamps, 16 rue de la Cavée

Ancienne école primaire mixte, puis école primaire de filles, devenue salle des fêtes de Ville-le-Marcllet (IA80009727) Picardie, Somme, Ville-le-Marcllet, rue Léo-Lagrange , ancienne rue Victor

Ancienne école primaire mixte de Bouchon, devenue mairie (IA80009671) Picardie, Somme, Bouchon, ruelle du Curé

Ancienne école primaire mixte et mairie, actuelle mairie de Fransu (IA80009680) Hauts-de-France, Somme, Fransu, rue, dite Grande-Rue

Ancienne école primaire mixte et mairie, actuelle mairie de Surcamps (IA80009686) Picardie, Somme, Surcamps, 17 rue d' En-Haut

Ancienne mairie de Flixecourt (IA80010104) Picardie, Somme, Flixecourt, impasse de l'Église, rue du Maréchal-Leclerc et de la 2e DB

Ancienne mairie et école de Vauchelles-lès-Domart, actuellement mairie et logement (IA80009813) Picardie, Somme, Vauchelles-lès-Domart, 2 rue de Flixecourt

Ancienne maison, devenue mairie de Berteaucourt-les-Dames (IA80009656) Picardie, Somme, Berteaucourt-les-Dames, 90 rue Eugène-Letocart

Ancienne maison de directeur, devenue mairie de Flixecourt (IA80009648) Picardie, Somme, Flixecourt, 35 rue Roger-Godard, ancienne route Royale, ancienne rue Thiers

Ancienne maison du peuple de Saint-Ouen (IA80009830) Picardie, Somme, Saint-Ouen, rue de la République

Ancienne poste de Saint-Ouen (IA80009847) Picardie, Somme, Saint-Ouen, rue de la République

Anciennes écoles des Moulins-Bleus à L'Étoile (école primaire et école enfantine, dite du Haut) (IA80010033) Hauts-de-France, Somme, L'Étoile, Moulins-Bleus (les), 62 et 64 rue des Moulins-Bleus

Anciennes écoles primaires de garçons et de filles et mairie de Bettencourt-Saint-Ouen (IA80009670) Hauts-de-France, Somme, Bettencourt-Saint-Ouen, rue Principale
Ancien presbytère de Pont-Remy (IA80010247) Hauts-de-France, Somme, Pont-Remy, rue Jules-Ferry
École primaire de filles de Canaples, puis école primaire de filles et de garçons, devenue école maternelle et école primaire mixte (IA80009674) Picardie, Somme, Canaples, 41 rue Neuve
École primaire de filles de Flixecourt (IA80010020) Picardie, Somme, Flixecourt, place Jeanne-d'Arc
École primaire de garçons et ancienne mairie de Berteaucourt-les-Dames (IA80009654) Hauts-de-France, Somme, Berteaucourt-les-Dames, 11, 13 rue Eugène-Letocart , ancienne rue des Mazures
École primaire des filles de Beauval (IA80010192) Picardie, Somme, Beauval, , 6 rue de Créqui
École primaire et mairie d'Havernas (IA80009694) Hauts-de-France, Somme, Havernas, 1 rue de la Bassée
École primaire mixte et mairie de Franqueville, devenue mairie et logement (IA80009677) Hauts-de-France, Somme, Franqueville, 25 rue Principale , ancienne rue du Bout de Ville
École primaire Notre-Dame de Saint-Ouen (IA80009827) Picardie, Somme, Saint-Ouen, Derrière-les-Hayes, rue Ambroise-Croizat , ancienne rue de Berteaucourt
Groupe scolaire et mairie de Pernois (IA80009745) Hauts-de-France, Somme, Pernois, 68 à 103 rue d' En-Bas
Mairie et écoles (école primaire de garçons et école maternelle) de Ville-le-Marcllet (IA80009725) Picardie, Somme, Ville-le-Marcllet, 3 rue du 8-mai-1945 , ancienne rue de la Chapelle
Maison, devenue école primaire de filles et mairie, puis école primaire de garçons et mairie, puis salle des fêtes de Pernois (IA80009720) Hauts-de-France, Somme, Pernois, 183 rue de la Ville
Poste de Canaples (IA80009675) Picardie, Somme, Canaples, 22 rue de Fieffes
Poste de Flixecourt (IA80010108) Picardie, Somme, Flixecourt, 14 rue Roger-Godard
Salle des fêtes de Ribeaucourt (IA80009864) Picardie, Somme, Ribeaucourt, rue de l' Église
Salle des fêtes de Saint-Léger-lès-Domart, dite le Foyer (IA80009666) Picardie, Somme, Saint-Léger-lès-Domart, Marais Minard, rue du Marais

Auteur(s) du dossier : Frédéric Fournis

Copyright(s) : (c) Région Hauts-de-France - Inventaire général



Berteaucourt-les-Dames, ancienne école de filles, Louis Henry Antoine architecte, 1876 et 1894.

IVR22_20148000099NUC2A

Auteur de l'illustration : Marie-Laure Monnehay-Vulliet

(c) Région Hauts-de-France - Inventaire général

reproduction soumise à autorisation du titulaire des droits d'exploitation



Berteaucourt-les-Dames, ancienne école primaire de garçons, Louis Henry Antoine architecte, 1868, puis Anatole Bienaimé architecte, 1903.

IVR22_20148000105NUC2A

Auteur de l'illustration : Thierry Lefébure

(c) Région Hauts-de-France - Inventaire général

reproduction soumise à autorisation du titulaire des droits d'exploitation



Berteaucourt-les-Dames, ancienne maison devenue mairie, 4e quart du 19e siècle.

IVR22_20148000095NUC2A

Auteur de l'illustration : Marie-Laure Monnehay-Vulliet

(c) Région Hauts-de-France - Inventaire général

reproduction soumise à autorisation du titulaire des droits d'exploitation



Bettencourt-Saint-Ouen, mairie et école primaire, C. Masse architecte, 1860, et Caron architecte, 1896.

IVR22_20108000144XA

Auteur de l'illustration : Marie-Laure Monnehay-Vulliet

(c) Région Hauts-de-France - Inventaire général

reproduction soumise à autorisation du titulaire des droits d'exploitation



Bouchon, ancienne salle communale, 4e quart du 18e siècle.

IVR22_20098005261NUCA

Auteur de l'illustration : Frédéric Fournis

(c) Région Hauts-de-France - Inventaire général

reproduction soumise à autorisation du titulaire des droits d'exploitation



Bouchon, mairie, Emile Ricquier architecte, 1875.

IVR22_20098000163XA

Auteur de l'illustration : Marie-Laure Monnehay-Vulliet

(c) Région Hauts-de-France - Inventaire général

reproduction soumise à autorisation du titulaire des droits d'exploitation



Canaples, ancienne école primaire de garçons puis mairie, 1856 puis 1876, Léon Lourmel charpentier.

IVR22_20098005055NUCA

Auteur de l'illustration : Frédéric Fournis

(c) Région Hauts-de-France - Inventaire général

reproduction soumise à autorisation du titulaire des droits d'exploitation



Canaples, école primaire, Louis Henry Antoine architecte, 1862, et Alfred Cuvillier architecte, 1907.

IVR22_20098000225XA

Auteur de l'illustration : Marie-Laure Monnehay-Vulliet

(c) Région Hauts-de-France - Inventaire général

reproduction soumise à autorisation du titulaire des droits d'exploitation



Canaples, ancienne poste, 1887.

IVR22_20098005695NUCA

Auteur de l'illustration : Frédéric Fournis

(c) Région Hauts-de-France - Inventaire général

reproduction soumise à autorisation du titulaire des droits d'exploitation



Canaples, poste, 1955 et vers 1970.

IVR22_20098000223XA

Auteur de l'illustration : Marie-Laure Monnehay-Vulliet

(c) Région Hauts-de-France - Inventaire général

reproduction soumise à autorisation du titulaire des droits d'exploitation



Flixecourt, ancienne école primaire de filles, 1848.

IVR22_20138000527NUC2A

Auteur de l'illustration : Thierry Lefébure

(c) Région Hauts-de-France - Inventaire général

reproduction soumise à autorisation du titulaire des droits d'exploitation



Flixecourt, école primaire de filles, Alfred Cuvillier architecte, 1907.

IVR22_20138016094NUC2A

Auteur de l'illustration : Bertrand Fournier

(c) Région Hauts-de-France - Inventaire général

reproduction soumise à autorisation du titulaire des droits d'exploitation



Flixecourt, ancienne maison, puis école primaire de garçons, 1895.

IVR22_20128000607NUC2A

Auteur de l'illustration : Thierry Lefébure

(c) Région Hauts-de-France - Inventaire général

reproduction soumise à autorisation du titulaire des droits d'exploitation



Flixecourt, ancienne mairie, Marest architecte, 1827.

IVR22_20138000516NUC2A

Auteur de l'illustration : Thierry Lefébure

(c) Région Hauts-de-France - Inventaire général

reproduction soumise à autorisation du titulaire des droits d'exploitation



Flixecourt, ancienne maison de directeur, 1880, devenue mairie en 1947.

IVR22_20138000517NUC2AQ

Auteur de l'illustration : Thierry Lefébure

(c) Région Hauts-de-France - Inventaire général

reproduction soumise à autorisation du titulaire des droits d'exploitation



Flixecourt, poste, 1913.

IVR22_20128000608NUC2A

Auteur de l'illustration : Thierry Lefébure

(c) Région Hauts-de-France - Inventaire général

reproduction soumise à autorisation du titulaire des droits d'exploitation



Franqueville, mairie, Emile Ricquier architecte, 1903.

IVR22_20108001789NUCA

Auteur de l'illustration : Frédéric Fournis

(c) Région Hauts-de-France - Inventaire général

reproduction soumise à autorisation du titulaire des droits d'exploitation



Fransu, mairie et école primaire, Jean-François Fauvel architecte, 1856.

IVR22_20108001916NUCA

Auteur de l'illustration : Frédéric Fournis

(c) Région Hauts-de-France - Inventaire général

reproduction soumise à autorisation du titulaire des droits d'exploitation



Havernas, mairie et école primaire, 1847.

IVR22_20108001274NUCA

Auteur de l'illustration : Frédéric Fournis

(c) Région Hauts-de-France - Inventaire général

reproduction soumise à autorisation du titulaire des droits d'exploitation



L'Étoile, ancienne école primaire de filles, Louis Henry Antoine architecte (agrandissement), 1870.

IVR22_20128000329NUC2A

Auteur de l'illustration : Thierry Lefébure

(c) Région Hauts-de-France - Inventaire général

reproduction soumise à autorisation du titulaire des droits d'exploitation



L'Étoile, ancienne école primaire de garçons et mairie, LOuis Henry Antoine architecte (agrandissement), 1867.

IVR22_20128005039NUCA

Auteur de l'illustration : Bertrand Fournier

(c) Région Hauts-de-France - Inventaire général

reproduction soumise à autorisation du titulaire des droits d'exploitation



L'Étoile, ancienne école maternelle des Moulins-Bleus, 1934.

IVR22_20128000331NUC4A

Auteur de l'illustration : Thierry Lefébure

(c) Région Hauts-de-France - Inventaire général

reproduction soumise à autorisation du titulaire des droits d'exploitation

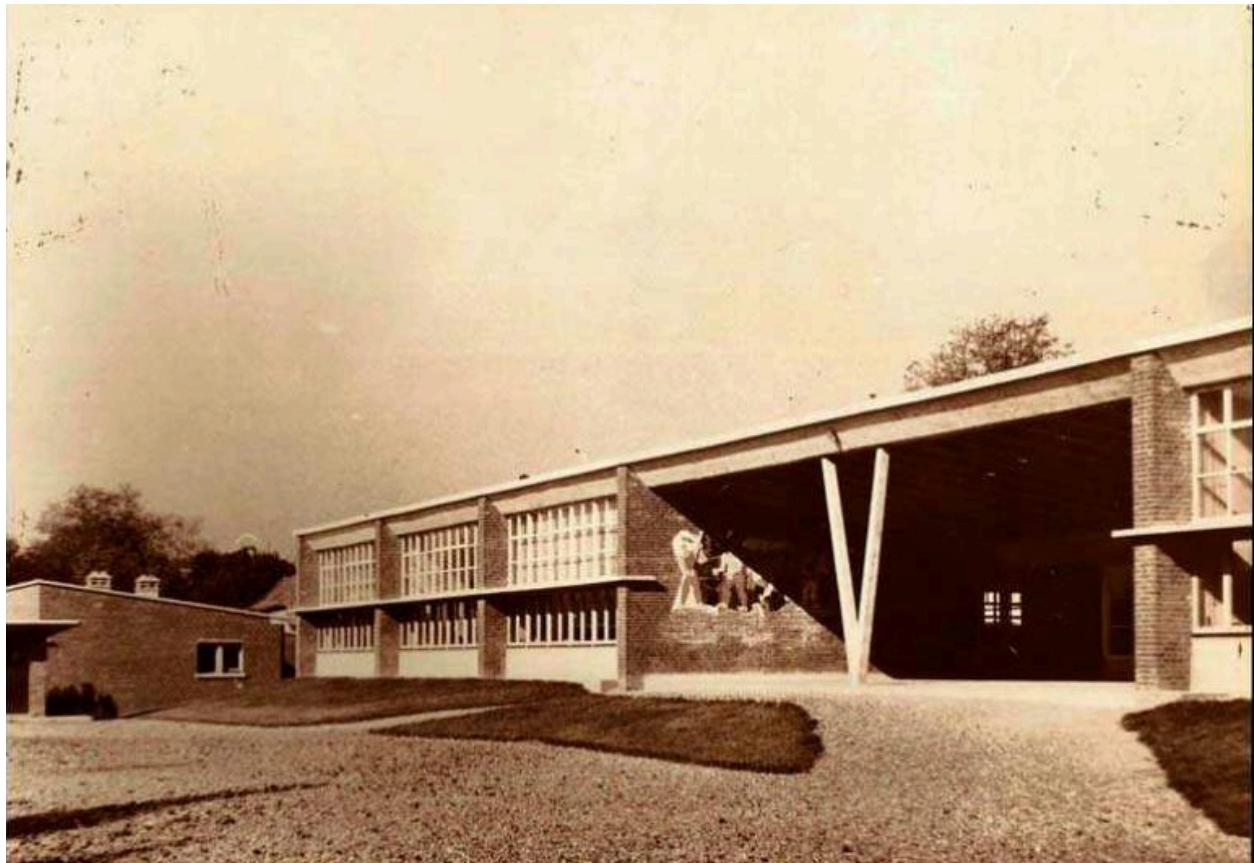

L'Étoile, ancien groupe scolaire Jules-Ferry, 1952 (carte postale, 1953, coll. part.).

IVR22_20128005094NUCA

Auteur de l'illustration : Fournier Bertrand (reproduction)

(c) Région Hauts-de-France - Inventaire général

reproduction soumise à autorisation du titulaire des droits d'exploitation



L'Étoile, ancien groupe scolaire des Moulins-Bleus, Maurice Laya architecte, 1962.

IVR22_20128005159NUCA

Auteur de l'illustration : Bertrand Fournier

(c) Région Hauts-de-France - Inventaire général

reproduction soumise à autorisation du titulaire des droits d'exploitation



Pernois, ancienne école primaire de filles et mairie, 1re moitié du 19e siècle.

IVR22_20098005044NUCA

Auteur de l'illustration : Frédéric Fournis

(c) Région Hauts-de-France - Inventaire général

reproduction soumise à autorisation du titulaire des droits d'exploitation



Pernois, ancienne école primaire de garçons et mairie, 1838.

IVR22_20098000266XA

Auteur de l'illustration : Marie-Laure Monnehay-Vulliet

(c) Région Hauts-de-France - Inventaire général

reproduction soumise à autorisation du titulaire des droits d'exploitation



Pernois, groupe scolaire, Joseph Andrieu architecte, 1957.

IVR22_20098000268XA

Auteur de l'illustration : Marie-Laure Monnehay-Vulliet

(c) Région Hauts-de-France - Inventaire général

reproduction soumise à autorisation du titulaire des droits d'exploitation



Pernois, mairie, Joseph Andrieu architecte, 1957.

IVR22_20098000270XA

Auteur de l'illustration : Marie-Laure Monnehay-Vulliet

(c) Région Hauts-de-France - Inventaire général

reproduction soumise à autorisation du titulaire des droits d'exploitation



Ribeaucourt, mairie et ancien logement de l'instituteur, Jean Guidée architecte, 1955.

IVR22_20118001147NUCA

Auteur de l'illustration : Frédéric Fournis

(c) Région Hauts-de-France - Inventaire général

reproduction soumise à autorisation du titulaire des droits d'exploitation



Ribeaucourt, salle des fêtes, Louis Douillet architecte, 1963.

IVR22_20108000120XA

Auteur de l'illustration : Marie-Laure Monnehay-Vulliet

(c) Région Hauts-de-France - Inventaire général

reproduction soumise à autorisation du titulaire des droits d'exploitation



Saint-Ouen, ancienne école de garçons, actuellement mairie, Sanson architecte, 1886.

IVR22_20118001098NUCA

Auteur de l'illustration : Frédéric Fournis

(c) Région Hauts-de-France - Inventaire général

reproduction soumise à autorisation du titulaire des droits d'exploitation



Saint-Ouen, école primaire Notre-Dame, avant 1914.

IVR22_20108001501NUCA

Auteur de l'illustration : Isabelle Barbedor

(c) Région Hauts-de-France - Inventaire général

reproduction soumise à autorisation du titulaire des droits d'exploitation



Saint-Ouen, ancienne école primaire de filles, Anatole Bienaimé architecte, 1906.

IVR22_20108001509NUCA

Auteur de l'illustration : Isabelle Barbedor

(c) Région Hauts-de-France - Inventaire général

reproduction soumise à autorisation du titulaire des droits d'exploitation



Saint-Ouen, ancienne école primaire de filles, Charles Pinsard architecte, 1862, et mairie, vers 1920.

IVR22_20108001507NUCA

Auteur de l'illustration : Isabelle Barbedor

(c) Région Hauts-de-France - Inventaire général

reproduction soumise à autorisation du titulaire des droits d'exploitation



Saint-Ouen, ancienne école primaire de garçons et mairie, Charles Demoulins architecte, 1840, et Louis Henry Antoine architecte, 1869.

IVR22_20108001505NUCA

Auteur de l'illustration : Isabelle Barbedor

(c) Région Hauts-de-France - Inventaire général

reproduction soumise à autorisation du titulaire des droits d'exploitation



Saint-Ouen, salle des fêtes, vers 1920.

IVR22_20108001508NUCA

Auteur de l'illustration : Isabelle Barbedor

(c) Région Hauts-de-France - Inventaire général

reproduction soumise à autorisation du titulaire des droits d'exploitation



Saint-Ouen, ancienne maison du peuple, 1926.

IVR22_20098005820NUCA

Auteur de l'illustration : Bertrand Fournier

(c) Région Hauts-de-France - Inventaire général

reproduction soumise à autorisation du titulaire des droits d'exploitation



Saint-Ouen, ancienne poste, Anatole Bienaimé architecte, 1902.

IVR22_20098005823NUCA

Auteur de l'illustration : Bertrand Fournier

(c) Région Hauts-de-France - Inventaire général

reproduction soumise à autorisation du titulaire des droits d'exploitation



Saint-Ouen, ancienne salle paroissiale, vers 1930.

IVR22_20108001898NUCA

Auteur de l'illustration : Isabelle Barbedor

(c) Région Hauts-de-France - Inventaire général

reproduction soumise à autorisation du titulaire des droits d'exploitation



Saint-Ouen, bains-douches, 1934.

IVR22_20148000046NUC2A

Auteur de l'illustration : Thierry Lefébure

(c) Région Hauts-de-France - Inventaire général

reproduction soumise à autorisation du titulaire des droits d'exploitation



Vauchelles-lès-Domart, mairie, 1874 et 1976.

IVR22_20108001695NUCA

Auteur de l'illustration : Frédéric Fournis

(c) Région Hauts-de-France - Inventaire général

reproduction soumise à autorisation du titulaire des droits d'exploitation



Surcamps, mairie, Machy architecte, 1882.

IVR22_20108001366NUCA

Auteur de l'illustration : Frédéric Fournis

(c) Région Hauts-de-France - Inventaire général

reproduction soumise à autorisation du titulaire des droits d'exploitation



Ville-le-Marlet, ancienne école primaire de filles, Jean Herbault architecte, 1861.

IVR22_20088015430NUCA

Auteur de l'illustration : Bertrand Fournier

(c) Région Hauts-de-France - Inventaire général

reproduction soumise à autorisation du titulaire des droits d'exploitation



Ville-le-Marlet, mairie et écoles, Anatole Bienaimé architecte, 1883.

IVR22_20088015427NUCA

Auteur de l'illustration : Bertrand Fournier

(c) Région Hauts-de-France - Inventaire général

reproduction soumise à autorisation du titulaire des droits d'exploitation



Ville-le-Marclet, maison des jeunes, Maurice Cozette géomètre, 1969.

IVR22_20098005017NUCA

Auteur de l'illustration : Bertrand Fournier

(c) Région Hauts-de-France - Inventaire général

reproduction soumise à autorisation du titulaire des droits d'exploitation