

Hauts-de-France, Nord  
Vicq

## Le territoire communal de Vicq

### Références du dossier

Numéro de dossier : IA59002501

Date de l'enquête initiale : 2008

Date(s) de rédaction : 2009

Cadre de l'étude : inventaire préliminaire PNR Scarpe-Escaut

### Désignation

Aires d'études : Communauté d'agglomération Valenciennes Métropole

Milieu d'implantation :

### Description

La commune de Vicq est située à la limite orientale du Parc naturel régional Scarpe Escaut, à une dizaine de kilomètres au nord de Valenciennes, à trois kilomètres de Crespin et à la même distance du bassin minier, sur un plateau agricole, en lisière de la vallée humide de la Haine (d'après le schéma des zones agricoles du PNR), entre les rivières de la Scarpe de l'Hogneau. La superposition des cadastres successifs permet de constater que la structure générale du village n'a que peu évolué depuis le début du XIXe siècle. Les édifices sont construits le long des deux voies principales du village, qui le relie aux villages voisins de Quarouble (au nord) et Onnaing (au sud). Il n'y a pas vraiment un noyau ou un centre du village ; l'église, reconstruite entre 1826 et 1876 (dates des deux cadastres), est située en retrait des rues principales. Elle a sans doute été reconstruite de manière concomitante avec le presbytère, daté 1858. La mairie (parcelle A 572 en 1826 et B 314 en 1876 (AD Nord P31/640) et B 365 sur la cadastre actuel) est elle située sur la rue principale, à quelque distance de l'église, sans lien urbanistique structurant. L'édifice, daté de 1823, est aujourd'hui transformé en maison d'habitation, et a gardé un chaînage des ouvertures en pierre calcaire blanche sur la façade arrière du rez-de-chaussée. L'administration communale a déménagé (sans que l'on ne sache où elle se trouvait à l'origine) : actuellement, la mairie est installée dans une ancienne maison de maître (B 898), construite vraisemblablement à la fin du XIXe siècle ou au début du XXe siècle.

### Liens web

- Synthèse de l'inventaire patrimonial de la commune de Vicq.. : [http://patrimoine.nordpasdecalais.fr/documents/Vicq\\_synthese\\_communale.pdf](http://patrimoine.nordpasdecalais.fr/documents/Vicq_synthese_communale.pdf)

**Illustrations**



Vue générale d'une ferme à cour fermée, 34 rue Basse.  
Phot. Pierre Thibaut  
IVR31\_20125901773NUCA



Vue générale de deux maisons jumelles rue G. Waxin.  
Phot. Pierre Thibaut  
IVR31\_20125901772NUCA



Une maison de bourg, rue de Fresnes.  
Phot. Pierre Thibaut  
IVR31\_20125901784NUCA



Une maison de ville, rue de Fresnes.  
Phot. Pierre Thibaut  
IVR31\_20125902155NUCA

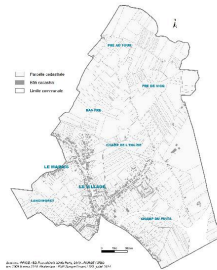

Cadastré actuel et situation des différents hameaux.  
IVR31\_20155908137NUC

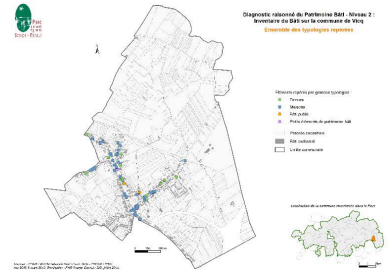

Carte des édifices repérés.  
IVR31\_20155908138NUC

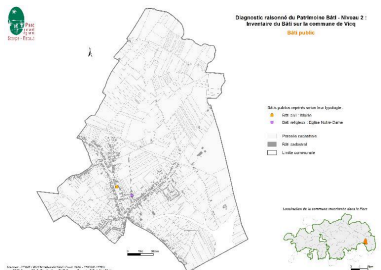

Carte des édifices publics.  
IVR31\_20155908139NUC

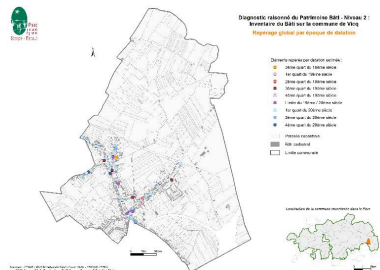

Carte de datation des édifices repérés.  
IVR31\_20155908140NUC

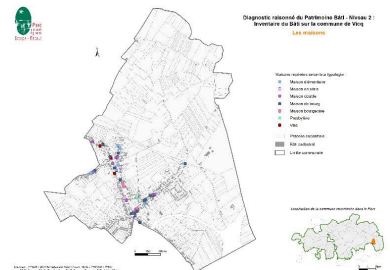

Carte des maisons repérées.  
IVR31\_20155908141NUC

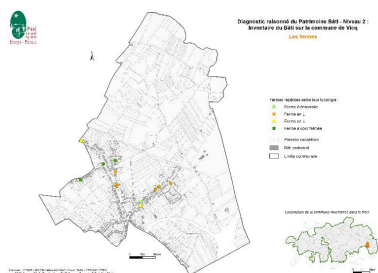

Carte des fermes repérées.  
IVR31\_20155908142NUC

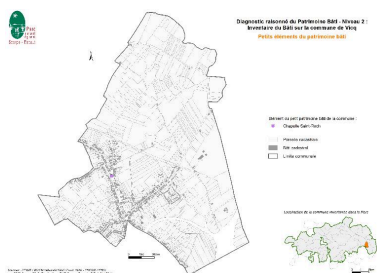

Carte des édicules repérées.  
IVR31\_20155908143NUC

## Dossiers liés

### Dossier(s) de synthèse :

Présentation du patrimoine de l'aire d'étude "Coeur de nature" du Parc Naturel Régional Scarpe-Escaut (IA59005011) ,

### Oeuvres en rapport :

chapelle Saint-Roch (IA59004344) Nord-Pas-de-Calais, Nord, Vicq, rue de Fresnes, rue Basse  
église paroissiale Notre-Dame (IA59004343) Nord-Pas-de-Calais, Nord, Vicq, rue de l' Eglise  
maison, actuellement mairie (IA59004341) Nord-Pas-de-Calais, Nord, Vicq, 97 rue de Fresnes  
presbytère, actuellement maison (IA59004342) Nord-Pas-de-Calais, Nord, Vicq, 13 rue Amédé Denoeux

Auteur(s) du dossier : Véronique Baud

Copyright(s) : (c) Région Hauts-de-France - Inventaire général ; (c) Parc Naturel Régional Scarpe-Escaut



Vue générale d'une ferme à cour fermée, 34 rue Basse.

IVR31\_20125901773NUCA

Auteur de l'illustration : Pierre Thibaut

(c) Région Hauts-de-France - Inventaire général

reproduction soumise à autorisation du titulaire des droits d'exploitation



Vue générale de deux maisons jumelles rue G. Waxin.

IVR31\_20125901772NUCA

Auteur de l'illustration : Pierre Thibaut

Date de prise de vue : 2012

(c) Région Hauts-de-France - Inventaire général  
reproduction soumise à autorisation du titulaire des droits d'exploitation



Une maison de bourg, rue de Fresnes.

IVR31\_20125901784NUCA

Auteur de l'illustration : Pierre Thibaut

Date de prise de vue : 2012

(c) Région Hauts-de-France - Inventaire général

reproduction soumise à autorisation du titulaire des droits d'exploitation



Une maison de ville, rue de Fresnes.

IVR31\_20125902155NUCA

Auteur de l'illustration : Pierre Thibaut

Date de prise de vue : 2012

(c) Région Hauts-de-France - Inventaire général  
reproduction soumise à autorisation du titulaire des droits d'exploitation

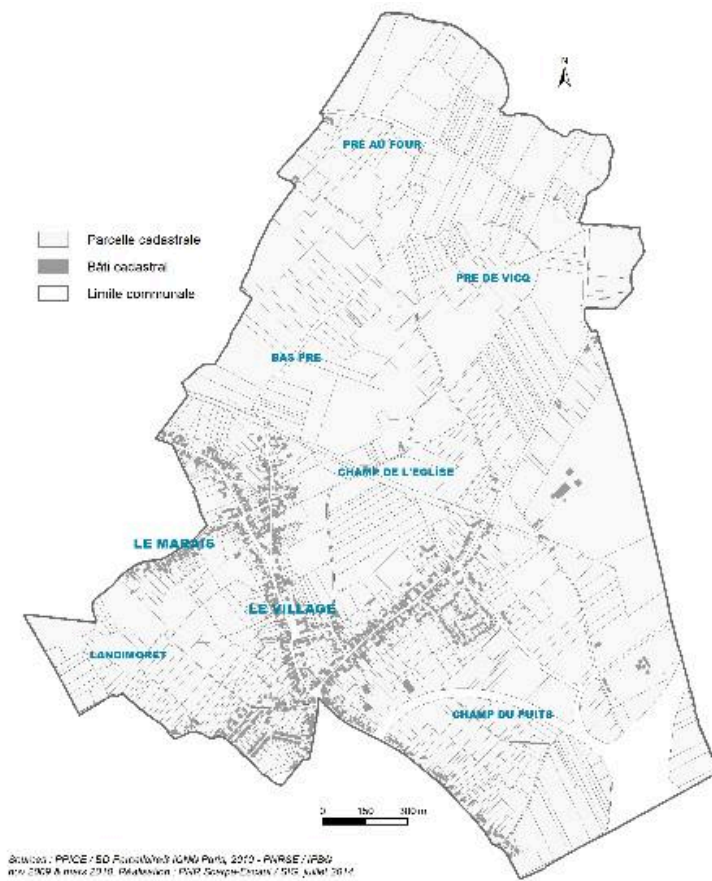

Cadastre actuel et situation des différents hameaux.

IVR31\_20155908137NUC

Date de prise de vue : 2015

(c) Région Hauts-de-France - Inventaire général ; (c) Parc naturel régional Scarpe-Escaut  
reproduction soumise à autorisation du titulaire des droits d'exploitation



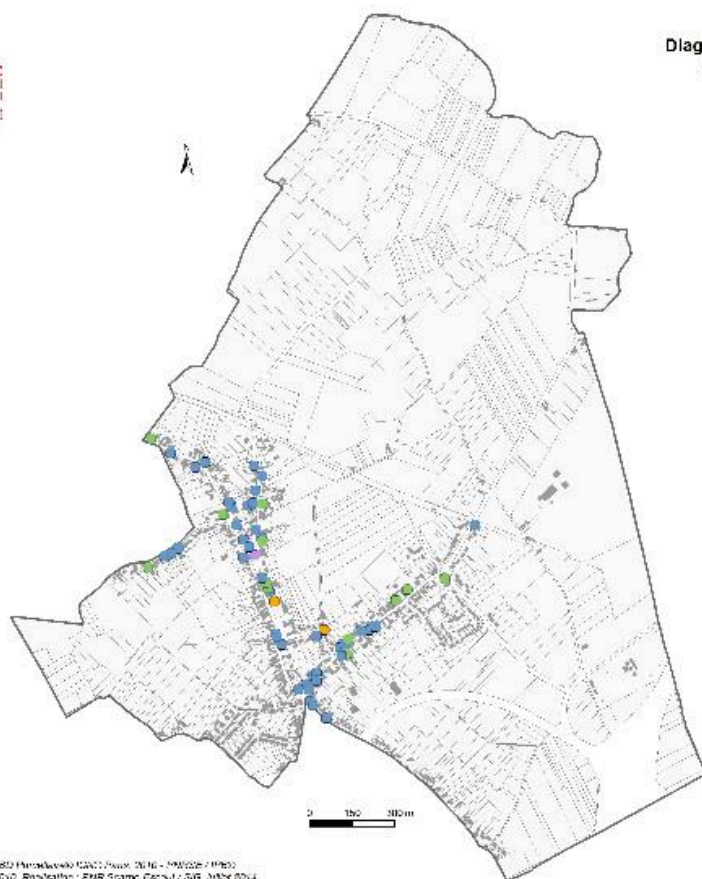

**Diagnostic raisonné du Patrimoine Bâti - Niveau 2 :**  
**Inventaire du Bâti sur la commune de Vicq**  
**Ensemble des typologies repérées**

- Éléments repérés par grandes typologies :
- Fermes
  - Maisons
  - Bât public
  - Petits éléments de patrimoine bâti
- Parcelle cadastrale  
Bât cadastral  
Limite communale



Sourceur : INSEE / 2015 Recensement Général de la Population et de l'Habitat / INSEE / 2015  
nov 2015 à mars 2016. Réalisation : PNR Scarpe-Escaut / SIG JUILY 2014.

Carte des édifices repérés.

IVR31\_20155908138NUC

Date de prise de vue : 2015

(c) Région Hauts-de-France - Inventaire général ; (c) Parc naturel régional Scarpe-Escaut  
reproduction soumise à autorisation du titulaire des droits d'exploitation

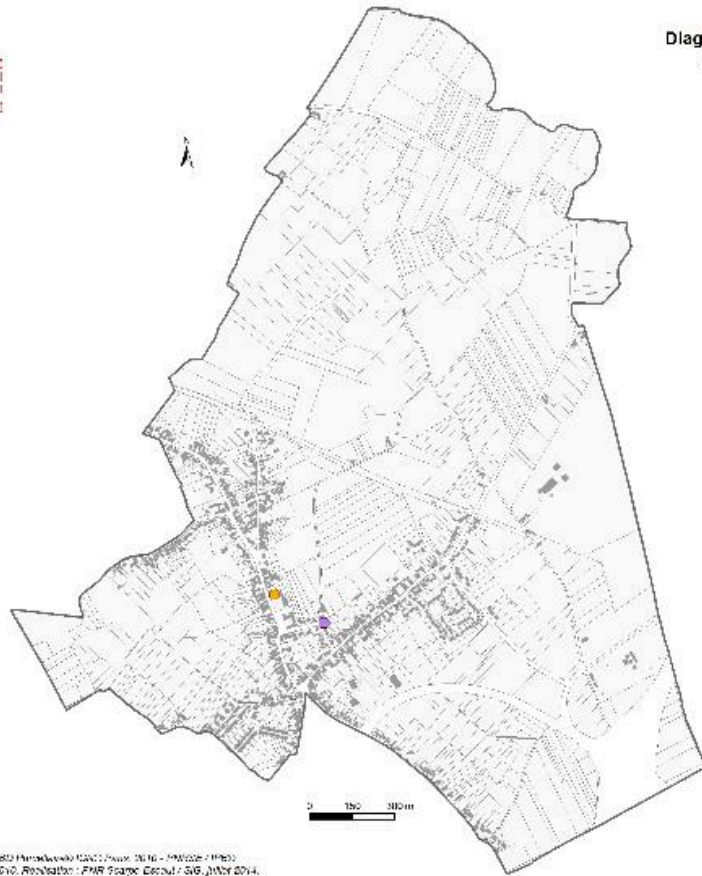

**Diagnostic raisonné du Patrimoine Bâti - Niveau 2 :  
Inventaire du Bâti sur la commune de Vicq**  
**Bâti public**

- Bâti publics repérés selon leur typologie :
- Bât civil : Mairie
  - Bât religieux : Église Notre-Dame
- Parcelle cadastrale  
Bât cadastral  
Limite communale

Localisation de la commune inventoriée dans le Parc

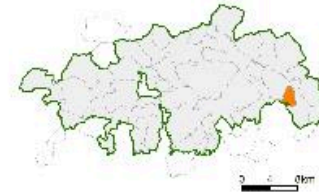

Source : INSEE / 2015 Métrésèque 12021 / 2016 - INSEE / INSEE  
nov 2015 8 mars 2016. Réalisation : PNR Scarpe-Escaut / SIG JUIN 2014.

Carte des édifices publics.

IVR31\_20155908139NUC

Date de prise de vue : 2015

(c) Région Hauts-de-France - Inventaire général ; (c) Parc naturel régional Scarpe-Escaut  
reproduction soumise à autorisation du titulaire des droits d'exploitation

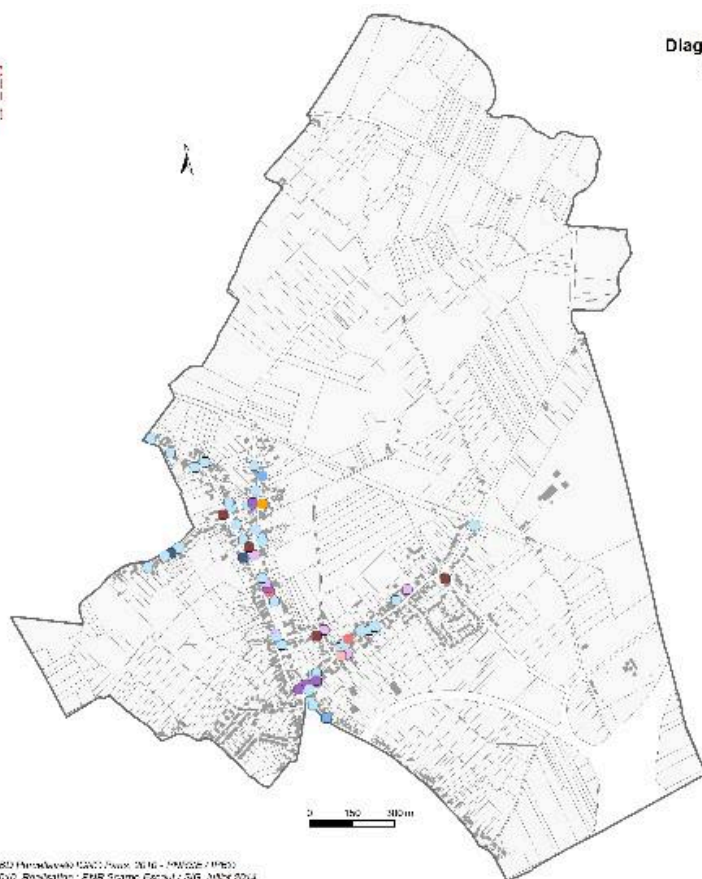

**Diagnostic raisonné du Patrimoine Bâti - Niveau 2 :  
Inventaire du Bâti sur la commune de Vicq**  
Repérage global par époque de datation

- Éléments repérés par datation estimée :
- 3ème quart du 18ème siècle
  - 1er quart du 19ème siècle
  - 2ème quart du 19ème siècle
  - 3ème quart du 19ème siècle
  - 4ème quart du 19ème siècle
  - Limite du 19ème / 20ème siècle
  - 1er quart du 20ème siècle
  - 2ème quart du 20ème siècle
  - 4ème quart du 20ème siècle
- Parcelle cadastrale  
Bâti cadastral  
Limite communale



Sourceur : IFRDR / 2015 Inventaire Général / Parc : 2016 - INSEE / INSEE  
nov 2015 8 mars 2016. Réalisation : PNR Scarpe-Escaut / SIG JUIN 2014.

Carte de datation des édifices repérés.

IVR31\_20155908140NUC

Date de prise de vue : 2015

(c) Région Hauts-de-France - Inventaire général ; (c) Parc naturel régional Scarpe-Escaut  
reproduction soumise à autorisation du titulaire des droits d'exploitation

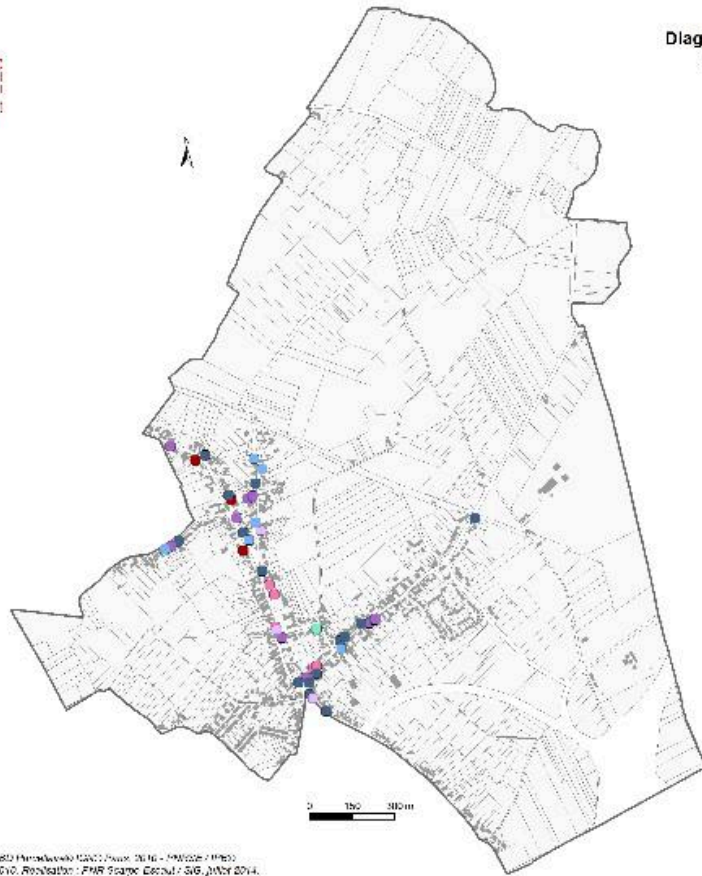

**Diagnostic raisonné du Patrimoine Bâti - Niveau 2 :  
Inventaire du Bâti sur la commune de Vicq**  
**Les maisons**

Maisons repérées selon leur typologie :

- Maison élémentaire
- Maison en série
- Maison double
- Maison de bourg
- Maison bourgeoise
- Presbytère
- Villa
- Parcelle cadastrale
- Bât. cadastral
- Limite communale

Localisation de la commune inventoriée dans le Parc

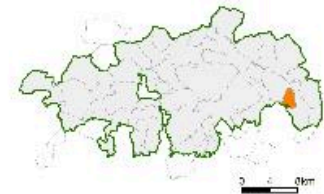

Source : INSEE / 2015 Métrique de l'INSEE / 2016 - INSEE / INSEE  
nov 2015 8 mars 2016. Réalisation : PNR Scarpe-Escaut / SIG JUIN 2014.

Carte des maisons repérées.

IVR31\_20155908141NUC

Date de prise de vue : 2015

(c) Région Hauts-de-France - Inventaire général ; (c) Parc naturel régional Scarpe-Escaut  
reproduction soumise à autorisation du titulaire des droits d'exploitation



Diagnostic raisonné du Patrimoine Bâti - Niveau 2 :  
Inventaire du Bâti sur la commune de Vicq  
**Les fermes**



Fermes repérées selon leur typologie :

- Ferme à cour fermée
- Ferme en L
- Ferme en U
- Ferme à cour fermée
- ▭ Parcelle cadastrale
- ▭ Bât. cadastral
- ▭ Limite communale

Localisation de la commune inventoriée dans le Parc

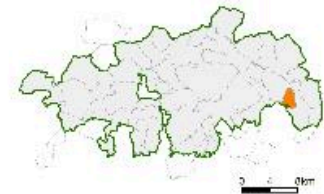

Source : IGN et 2015 Métrésier / 2012 / 2016 - IGN / 2015 / 2016  
nov 2015 à mars 2016. Réalisation : PNR Scarpe-Escaut / SIG JUIN 2014.

Carte des fermes repérées.

IVR31\_20155908142NUC

Date de prise de vue : 2015

(c) Région Hauts-de-France - Inventaire général ; (c) Parc naturel régional Scarpe-Escaut  
reproduction soumise à autorisation du titulaire des droits d'exploitation



Diagnostic raisonné du Patrimoine Bâti - Niveau 2 :  
Inventaire du Bâti sur la commune de Vicq  
Petits éléments du patrimoine bâti

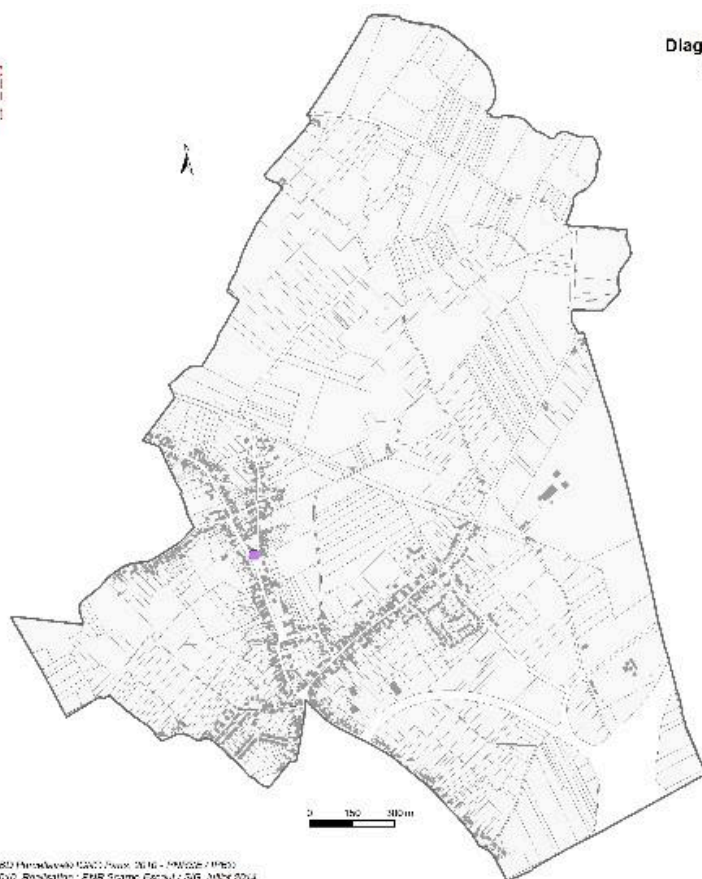

- Élément du petit patrimoine bâti de la commune :
- Chapelle Saint-Roch
  - Parcelle cadastrale
  - Bât. cadastral
  - Limite communale

Localisation de la commune inventoriée dans le Parc

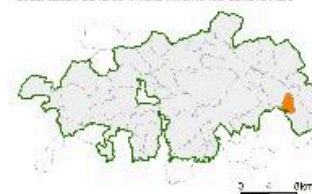

Source : IGN et 2015 Métrésiers (2015) ; Flux 2016 - INSEE / INSEE  
nov 2008 à mars 2010. Réalisation : PNR Scarpe-Escaut / SIG JUIN 2014.

Carte des édifices repérés.

IVR31\_20155908143NUC

Date de prise de vue : 2015

(c) Région Hauts-de-France - Inventaire général ; (c) Parc naturel régional Scarpe-Escaut  
reproduction soumise à autorisation du titulaire des droits d'exploitation