

Hauts-de-France, Somme
Cagny
ancienne rue d'En-Haut, actuelle rue Jean-Catelas

Ancienne ferme devenue mairie-école mixte, puis mairie et école de garçons de Cagny (détruit)

Références du dossier

Numéro de dossier : IA80002525
Date de l'enquête initiale : 2003
Date(s) de rédaction : 2003
Cadre de l'étude : inventaire topographique Amiens métropole
Degré d'étude : étudié

Désignation

Dénomination : ferme, mairie, école primaire
Parties constituantes non étudiées : cour, logement, jardin, bûcher, puits

Compléments de localisation

Milieu d'implantation : en ville
Références cadastrales :

Historique

Les sources conservées aux archives départementales (série O) indiquent que la commune projette la création d'une école en 1835 ; elle est autorisée à acquérir une maison et dépendances pour y aménager une école, en 1837 ; celle-ci doit accueillir les enfants de Cagny et de Boutillerie, hameau de la banlieue d'Amiens. La grange est louée jusqu'en 1844, date à laquelle le baron Latapie de Ligonie veut y établir une école de filles. Le projet n'aboutit pas car il refuse que la nomination de l'institutrice soit approuvée par le maire. En 1861, la grange est transformée en salle de classe, logement de l'instituteur et salle de mairie, par les entrepreneurs Domart et Guidé, sur les plans de l'architecte Masse-Lénar. En 1871, la classe endommagée par les troupes allemandes est restaurée. L'agrandissement et la restauration de la maison de l'instituteur, réalisée par l'entrepreneur Guidé, sur les plans de l'architecte Antoine, s'achève en 1881.

La réponse au questionnaire de 1878 rédigée par l'instituteur de Cagny indique que la mairie, l'école mixte et le logement de l'instituteur occupent une ferme construite vers 1832 et acquise par la commune en 1837. Une pièce de l'ancien logis de ferme est affectée à l'école mixte entre 1837 et 1844, date à laquelle l'école de filles est transférée dans les locaux des soeurs de la communauté de la Sainte-Famille. L'école de garçons succède à l'école mixte, dont elle occupe les locaux jusqu'en 1861. A cette date, une mairie école est construite, sur les plans de l'architecte Masse-Lénard, à l'emplacement de la grange qui fermait la parcelle sur la rue. L'ancien logis de ferme est alors réaménagé pour agrandir le logement de l'instituteur ; la salle de classe est divisée en deux pièces (cuisine et chambre). En 1878, l'architecte Antoine est chargé de fournir un projet de réaménagement du logement de l'instituteur, "consistant soit à établir un étage sur le rez-de-chaussée, soit à faire sur la cour une cuisine convenable contiguë au dit logement". L'édifice comprend un bâtiment sur rue en rez-de-chaussée sur cave, à usage de mairie et d'école, une cour séparée du jardin antérieur du logement de l'instituteur par un mur. Un second jardin s'étend au sud-est du logis. Le plan figure également un puits dans le jardin antérieur, deux bûchers et une étable dans la cour de l'école. Une porte donne accès à la mairie école ; un couloir distribue la salle de la mairie et mène à la cour sur laquelle ouvre la salle de classe éclairée des deux côtés par cinq fenêtres. L'élévation présente deux souches de cheminée et des pignons découverts. Le logement de l'instituteur, en rez-de-chaussée, comprend cinq pièces (cuisine, salle et trois chambres).

Période(s) principale(s) : 2e quart 19e siècle, 3e quart 19e siècle, 4e quart 19e siècle
Dates : 1832 (daté par source), 1837 (daté par source), 1861 (daté par source), 1881 (daté par source)

Auteur(s) de l'oeuvre : Masse-Lénard (architecte, attribution par source), Domart (entrepreneur, attribution par source), Guidé (entrepreneur, attribution par source), Louis Henry Antoine (architecte, attribution par source)

Description

Éléments descriptifs

Typologies et état de conservation

État de conservation : détruit

Statut, intérêt et protection

Comme à Bertangles, la première mairie école est installée dans une ancienne ferme réaménagée pour son nouvel usage, dès 1837 et agrandi en 1861.

Statut de la propriété : propriété publique

Références documentaires

Documents d'archive

- AD Somme. Série T ; 99 T 3804 161. **Cagny. Plan de la maison d'école des garçons, de la mairie et du logement de l'instituteur** (questionnaire de 1878).

Documents figurés

- **Cagny. Plan de la maison d'école des garçons, de la mairie et du logement de l'instituteur.** Dessin, 1878 (AD Somme ; 99 T 3804 161).
- **Cagny. Appropriation d'un local de classe, logement de l'instituteur et mairie,** dessin, Masse-Lénard architecte, 1860 (AD Somme ; 99 O 983).

Illustrations

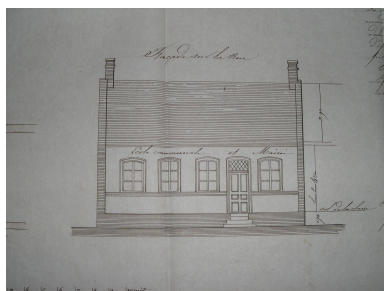

Cagny. Appropriation d'un local de classe, logement de l'instituteur et mairie, dessin, Masse-Lénard architecte, 1860 (AD Somme ; 99 O 983).
Phot. Isabelle Barbedor
IVR22_20058007004NUCA

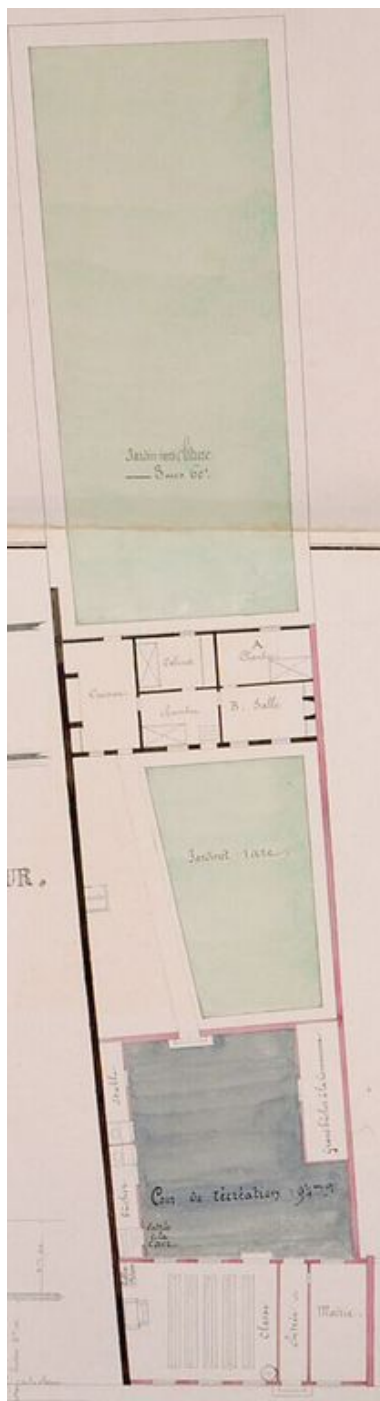

Plan d'ensemble, 1878 (AD Somme ; 99 T 3804 161).
Phot. Archives départementales de la Somme
IVR22_20038010214NUCA

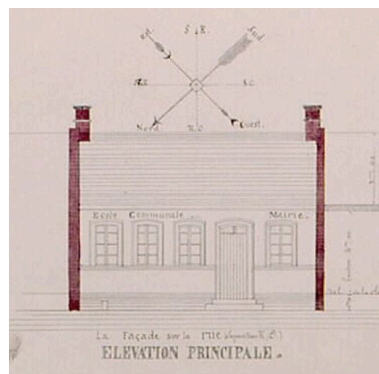

Élévation de la mairie école de garçons, 1878 (AD Somme ; 99 T 3804 161).
Phot. Archives départementales de la Somme
IVR22_20038010215NUCA

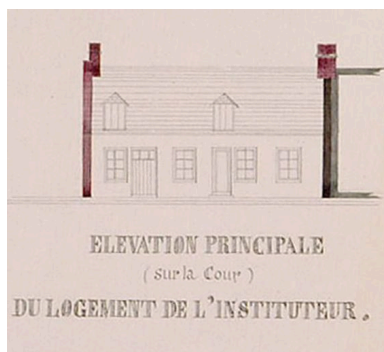

Élévation du logement de l'instituteur,
1878 (AD Somme ; 99 T 3804 161).

Phot. Archives
départementales de la Somme
IVR22_20038010216NUCA

Dossiers liés

Dossiers de synthèse :

Architecture publique : administration, vie publique ou associative (IA80002349)
L'architecture de l'enseignement des communes d'Amiens métropole (IA80002326)
Les fermes (IA80002535)

Oeuvre(s) contenue(s) :

Oeuvre(s) en rapport :

Le village de Cagny (IA80002429) Hauts-de-France, Somme, Cagny

Auteur(s) du dossier : Isabelle Barbedor

Copyright(s) : (c) Région Hauts-de-France - Inventaire général

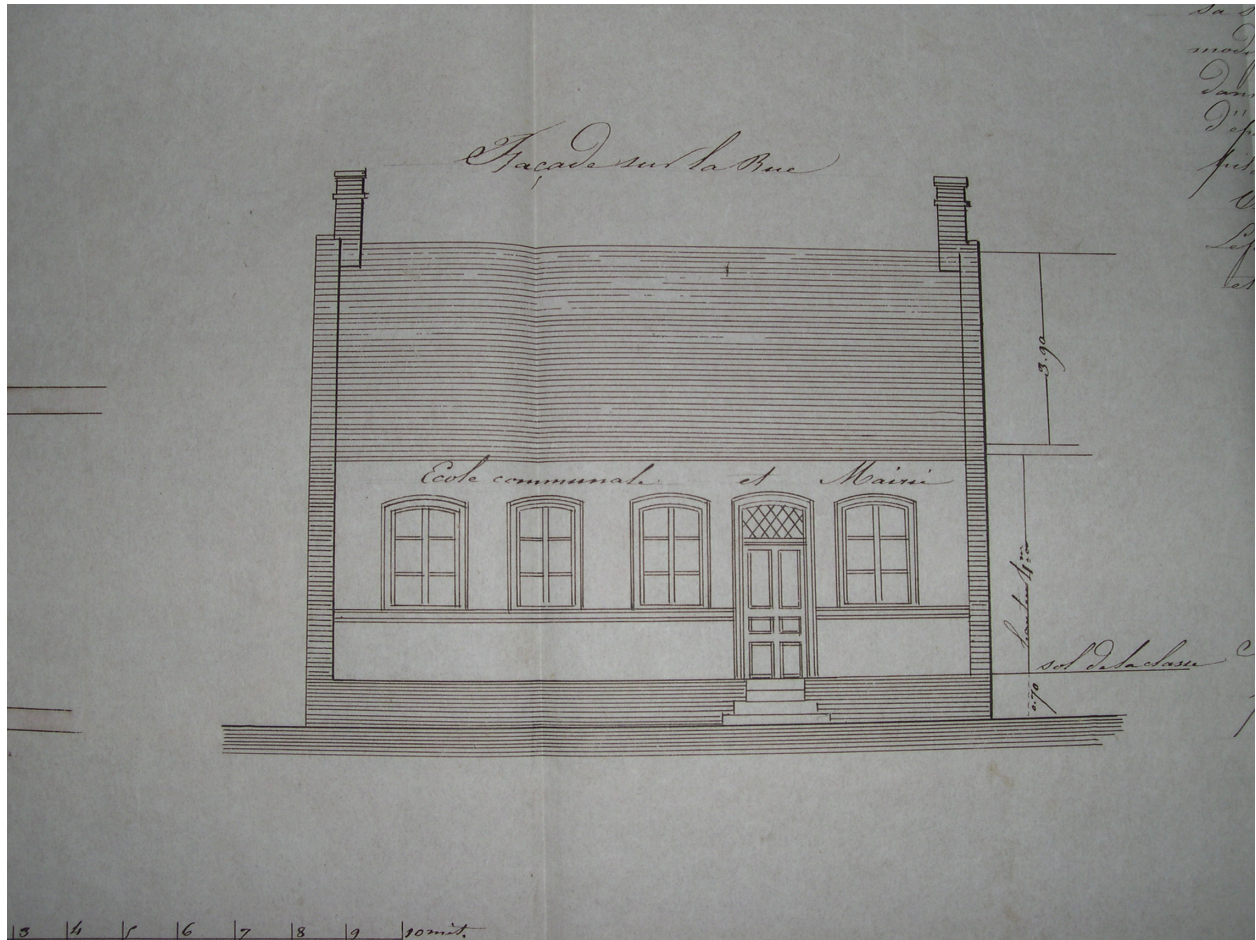

Cagny. Appropriation d'un local de classe, logement de l'instituteur et mairie, dessin, Masse-Lénard architecte, 1860 (AD Somme ; 99 O 983).

IVR22_20058007004NUCA

Auteur de l'illustration : Isabelle Barbedor

(c) Région Hauts-de-France - Inventaire général ; (c) Département de la Somme
reproduction soumise à autorisation du titulaire des droits d'exploitation



Plan d'ensemble, 1878 (AD Somme ; 99 T 3804 161).

IVR22_20038010214NUCA

Auteur de l'illustration : Archives départementales de la Somme

(c) Département de la Somme

reproduction soumise à autorisation du titulaire des droits d'exploitation

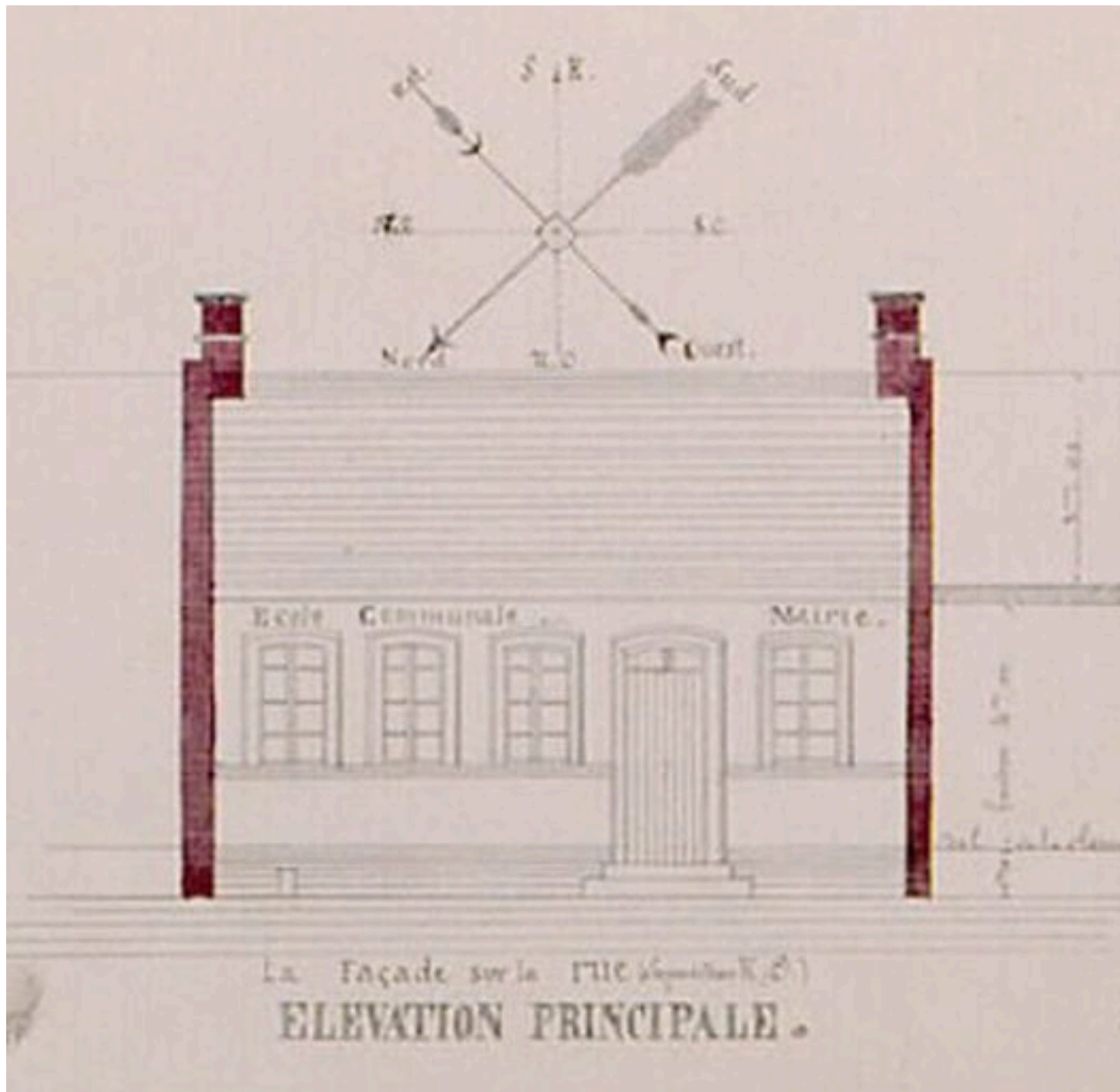

Élévation de la mairie école de garçons, 1878 (AD Somme ; 99 T 3804 161).

IVR22_20038010215NUCA

Auteur de l'illustration : Archives départementales de la Somme

(c) Département de la Somme

reproduction soumise à autorisation du titulaire des droits d'exploitation

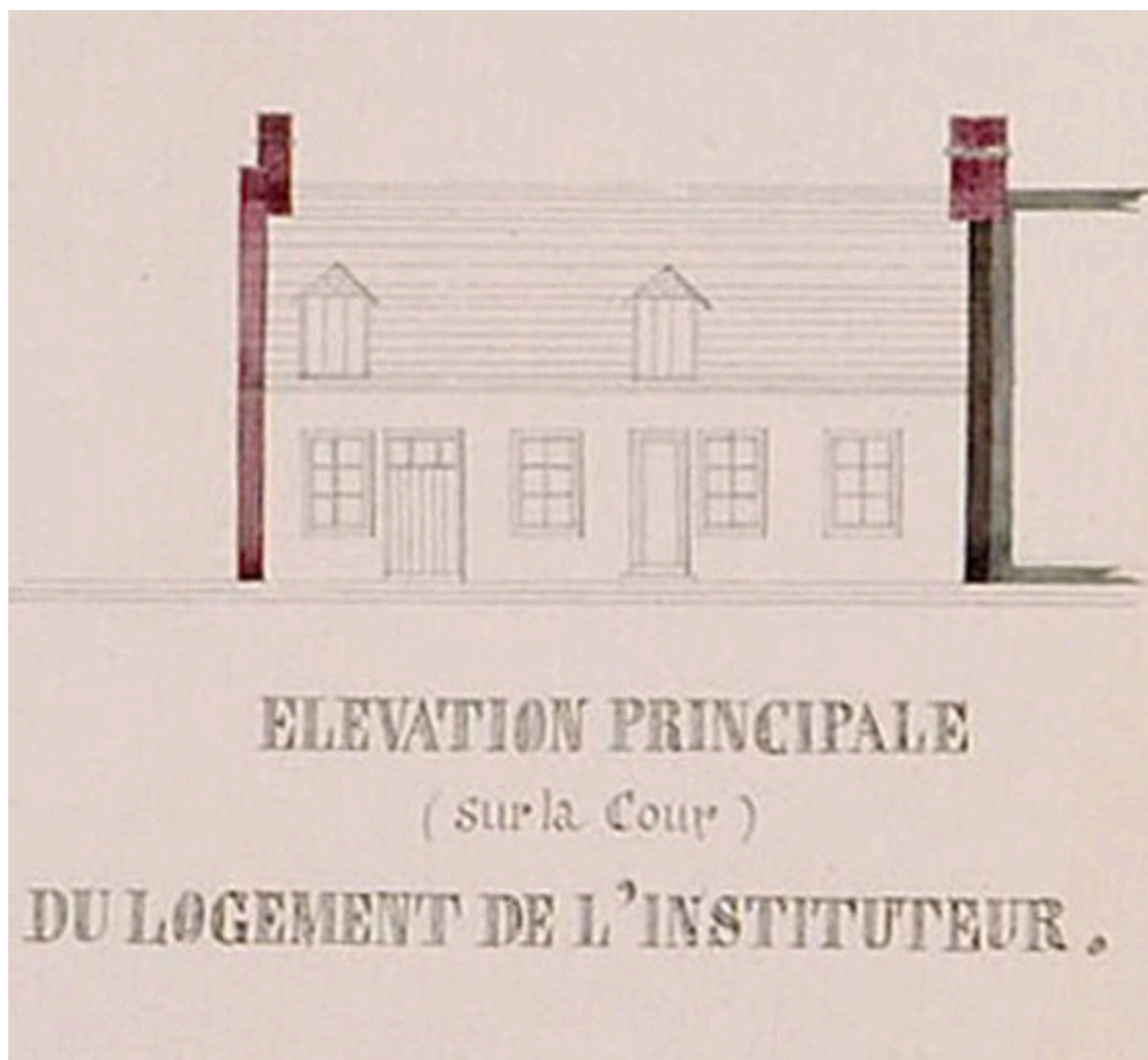

Élévation du logement de l'instituteur, 1878 (AD Somme ; 99 T 3804 161).

IVR22_20038010216NUCA

Auteur de l'illustration : Archives départementales de la Somme

(c) Département de la Somme

reproduction soumise à autorisation du titulaire des droits d'exploitation