

Hauts-de-France, Pas-de-Calais
Beuvry
Le chemin de Teigneville

Ferme de Taigneville

Références du dossier

Numéro de dossier : IA62005270
Date de l'enquête initiale : 2023
Date(s) de rédaction : 2023
Cadre de l'étude : opération ponctuelle
Degré d'étude : étudié

Désignation

Dénomination : ferme
Appellation : Teneville, Tayneville, Teigneville
Destinations successives : maison
Parties constituantes non étudiées : hangar agricole, maison, dépendance

Compléments de localisation

Milieu d'implantation : en village
Références cadastrales : 2023, BC, 308

Historique

Selon le comte de Loigne, érudit local de la fin du XIX^e siècle, la première mention du fief de Taigneville date de 1296 ("Taingneville").

Dès la seconde moitié du XVI^e siècle, le fief appartient aux Dupont (ou Du Pont), seigneurs de Taigneville. C'est vraisemblablement à cette période que la ferme est fondée par Jean du Pont. Diverses mentions précisent que le fief reste dans cette famille jusqu'à la Révolution (RODIERE, 1907, notices 10713 et 10714 ; de LOISNE, 1907, p. 364 ; BOURGEOIS, 2004).

En 1762, Dupont de Vaucourt est dit "*posséder trois fiefs vicomtiens nommés Taigneville*", au revenu de 100 livres, et le fief de l'Estracelles au revenu de dix livres. À cette date, Félix Truffaut occupe le manoir du sieur de Taigneville, avec sa ferme, sur six hectares et quarante centiares" (BOURGEOIS, 2004). Cette mention indique donc que la ferme est arrentée (louée) à partir de cette date.

Le cadastre napoléonien (1832) permet d'obtenir une idée générale de la disposition du bâti. On y observe une ferme à cour carrée dont l'entrée s'effectue par un porche donnant directement sur rue. La vocation des différents bâtiments originels et leurs modifications éventuelles restent toutefois indéterminées en l'état des connaissances actuelles.

Aujourd'hui, la ferme est une habitation privée.

Période(s) principale(s) : 2e moitié 16e siècle (?,)

Description

La ferme est située au sud de la commune à proximité du canal de Beuvry (**Rivage**). Elle présente un corps de ferme au carré disposé autour d'une cour centrale.

La ferme de Taigneville n'ayant pu être visitée, les éléments observés depuis la rue ne permettent de la décrire qu'incomplètement. La façade sur rue s'aligne sur trente-deux mètres de long ; son bâti dispose d'un soubassement de grès surmonté d'élévations en brique et de toitures à longs pans couverts de tuiles mécaniques.

Une tour porche avec entrée charretière permet d'accéder à la cour intérieure. Elle est enserrée de part et d'autre d'anciens bâtiments agricoles. Le portail est composé d'une arcade en grès avec une voûte en anse de panier surbaissé. La clé de

voûte reçoit un blason vierge. Les angles de la tour sont chaînés en pierre de taille calcaire. Le premier étage est occupé par un ancien pigeonnier et dispose de quatre ouvertures en brique ("boulins") pour les pigeons. Ces dernières sont rythmées par trois lignes horizontales de pierre calcaire moulurée. Enfin la corniche, en pierre calcaire elle aussi, reçoit des moulures décoratives. L'un des murs pignons offre au niveau des combles un œil de bœuf en guise d'ouverture.

Le bâtiment situé à droite de l'entrée dispose d'un soubassement de grès plus important (onze rangs ici contre quatre ailleurs). D'une longueur de trois mètres et d'une hauteur significative (un étage et un étage de combles), le mur gouttereau donnant sur rue est surmonté d'une corniche en encorbellement stylisée d'un appareil à "dents d'engrenage" (appareil présentant des lits alternés de brique posées en diagonale afin d'obtenir un effet décoratif de saillies triangulaires). Dans la continuité de ce bâtiment, on observe le mur pignon du bâtiment faisant retour. Sa hauteur est similaire au précédent bâtiment. Une ancienne ouverture, aujourd'hui comblée, est visible dans la partie haute du mur.

Les bâtiments situés à gauche de la tour porche présentent une disposition similaire à ceux de droite. Le mur gouttereau du bâtiment est toutefois d'une moindre hauteur, il reçoit également une corniche décorative en encorbellement avec un appareil à "dents d'engrenage" quelque peu différent de celui observé sur le bâtiment de droite. Une petite ouverture est implantée dans l'élévation. Le mur pignon du bâtiment faisant retour à été largement modifié (et recouvert d'un enduit).

Eléments descriptifs

Matériau(x) du gros-oeuvre, mise en oeuvre et revêtement : grès, pierre de taille ; brique ; calcaire, pierre de taille

Matériau(x) de couverture : tuile mécanique

Étage(s) ou vaisseau(x) : 1 étage carré

Type(s) de couverture : toit à longs pans, pignon découvert ;

Statut, intérêt et protection

Statut de la propriété : propriété privée

Références documentaires

Documents d'archive

- AD Pas-de-Calais. Série B227/13. **Coutumes de Beuvry**. 1507.
- AD Pas-de-Calais. Série 12 J 1907 (Ms 400-3) : Notice 107013 et 10714. **Fichier des fiefs**. RODIERE, Roger, 1907.

Bibliographie

- PAS-DE-CALAIS. Commission départementale des monuments historiques. **Dictionnaire historique et archéologique du Pas-de-Calais**. [en ligne]. Réd. Daniel Haingeré. Arras : Sueur-Charrey, 1873-1883. Tome 1 : Arrondissement d'Arras, 1873.
- FRANCE. Ministère de l'Instruction publique. **Dictionnaire topographique du département du Pas-de-Calais : comprenant les noms de lieu anciens et modernes**. [en ligne]. Réd. Auguste De Loisne. Paris : Impr. nationale, 1907. Tome 24.

Liens web

- A. Bourgeois. Statistique féodale - Fief de Taigneville. Club d'histoire de Beuvry. 2004. [consulté le 02/02/2023]. : https://www.histoire-beuvry.fr/index.php?option=com_content&view=article&id=171:2013-09-03-13-13-33&catid=54&Itemid=681
- PAS-DE-CALAIS. Commission départementale des monuments historiques. Dictionnaire historique et archéologique du Pas-de-Calais. [en ligne]. Réd. Daniel Haingeré. Arras : Sueur-Charrey, 1873-1883. Tome 1 : Arrondissement d'Arras, 1873. [consulté le 08/06/2023]. : <https://gallica.bnf.fr/ark:/12148/bpt6k361291>
- FRANCE. Ministère de l'Instruction publique. Dictionnaire topographique du département du Pas-de-Calais : comprenant les noms de lieu anciens et modernes. [en ligne]. Réd. Auguste De Loisne. Paris : Impr. nationale, 1907. Tome 24. [consulté le 08/06/2023]. : <https://gallica.bnf.fr/ark:/12148/bpt6k1101013>

Illustrations

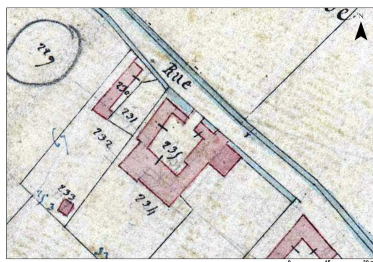

Cadastré napoléonien. 1832
(AD du Pas-de-Calais).
Repro. Jean-Marc Ramette
IVR32_20226205005NUCA

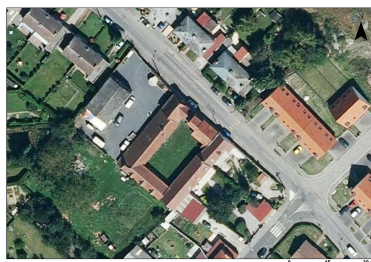

Orthophotographie (source
IGN. Photothèque. 2015).
Repro. Jean-Marc Ramette
IVR32_20226205006NUCA



Façade de la ferme.
Vue prise depuis la rue.
Phot. Pierre Thibaut
IVR32_20236200091NUCA



Façade de la ferme.
Vue prise depuis la rue.
Phot. Pierre Thibaut
IVR32_20236200090NUCA



Tour porche. Entrée charretière de
la ferme. Vue prise depuis la rue.
Phot. Pierre Thibaut
IVR32_20236200089NUCA

Dossiers liés

Dossiers de synthèse :

Les fermes d'Ancien Régime de Beuvry - dossier de présentation (IA62005264) Hauts-de-France, Pas-de-Calais, Beuvry

Oeuvre(s) contenue(s) :

Auteur(s) du dossier : Nicolas Tachet

Copyright(s) : (c) Région Hauts-de-France - Inventaire général

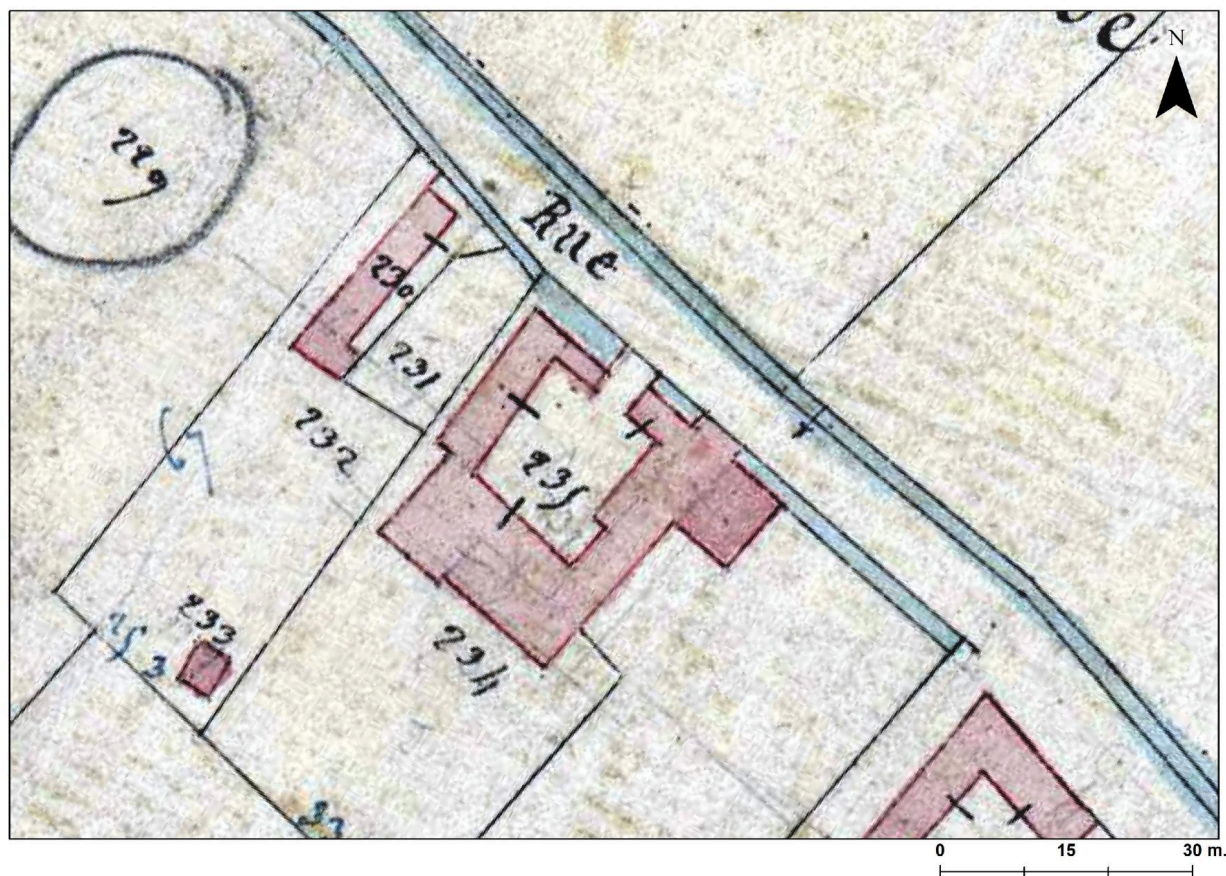

Cadastre napoléonien. 1832 (AD du Pas-de-Calais).

IVR32_20226205005NUCA

Auteur de l'illustration (reproduction) : Jean-Marc Ramette

Date de prise de vue : 2023

(c) Département du Pas-de-Calais - Archives départementales ; (c) Région Hauts-de-France - Inventaire général
reproduction soumise à autorisation du titulaire des droits d'exploitation

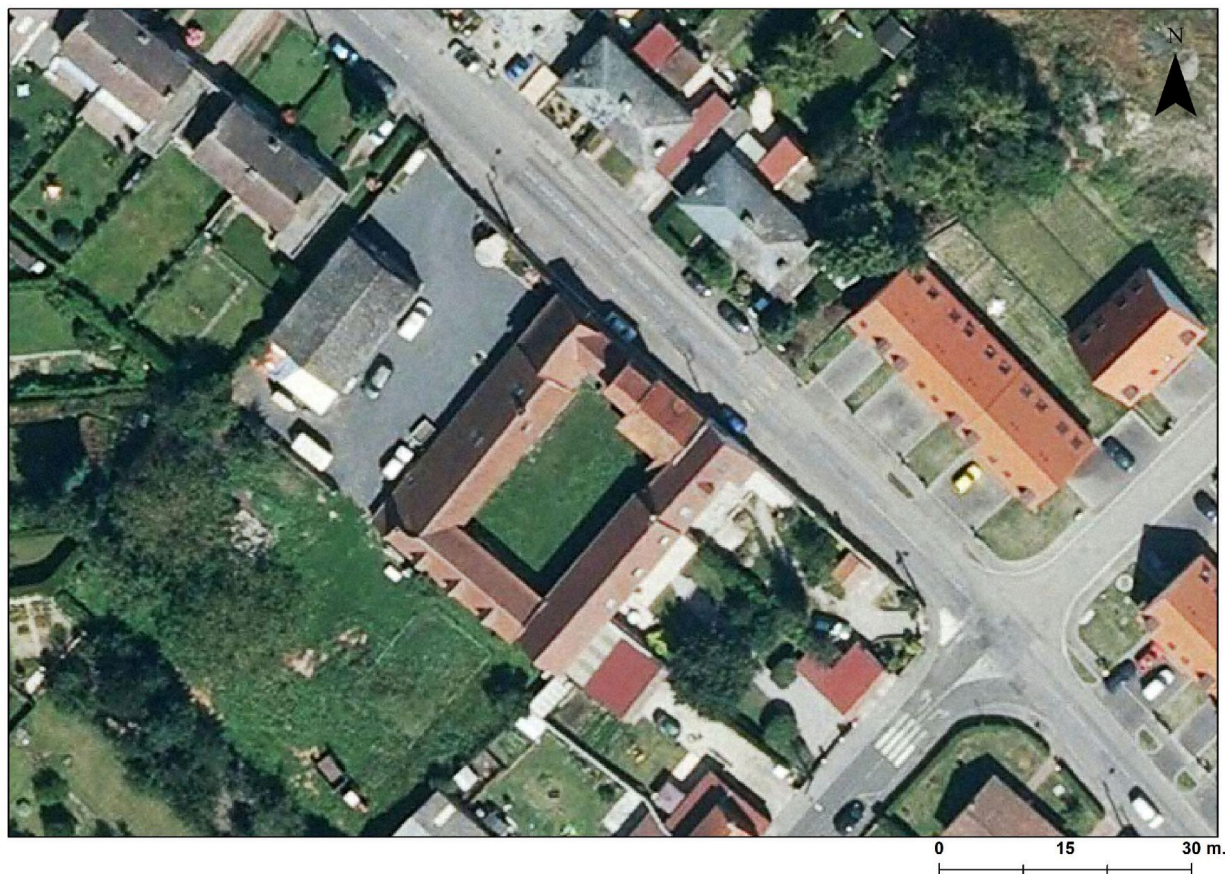

Orthophotographie (source IGN. Photothèque. 2015).

IVR32_20226205006NUCA

Auteur de l'illustration (reproduction) : Jean-Marc Ramette

Date de prise de vue : 2015

(c) IGN ; (c) Région Hauts-de-France - Inventaire général
reproduction soumise à autorisation du titulaire des droits d'exploitation



Façade de la ferme. Vue prise depuis la rue.

IVR32_20236200091NUCA

Auteur de l'illustration : Pierre Thibaut

Date de prise de vue : 2023

(c) Région Hauts-de-France - Inventaire général

reproduction soumise à autorisation du titulaire des droits d'exploitation



Façade de la ferme. Vue prise depuis la rue.

IVR32_20236200090NUCA

Auteur de l'illustration : Pierre Thibaut

Date de prise de vue : 2023

(c) Région Hauts-de-France - Inventaire général

reproduction soumise à autorisation du titulaire des droits d'exploitation



Tour porche. Entrée charretière de la ferme. Vue prise depuis la rue.

IVR32_20236200089NUCA

Auteur de l'illustration : Pierre Thibaut

Date de prise de vue : 2023

(c) Région Hauts-de-France - Inventaire général

reproduction soumise à autorisation du titulaire des droits d'exploitation