

Hauts-de-France, Aisne
Landouzy-la-Ville

Le canton d'Aubenton : le territoire de la commune de Landouzy-la-Ville

Références du dossier

Numéro de dossier : IA02000711
Date de l'enquête initiale : 1998
Date(s) de rédaction : 2000
Cadre de l'étude : inventaire topographique canton d'Aubenton

Désignation

Aires d'études : Communauté de communes des Trois Rivières
Milieu d'implantation :

Présentation

Le territoire de Landouzy-La-Ville s'étend, à l'ouest du canton d'Aubenton, sur une superficie de 16,76 km², pour une densité de 33,63 hab./km², supérieure à la moyenne du canton.

Il est desservi par un réseau de voies secondaires aboutissant à la D 29 qui longe la forêt. Il est structuré par de nombreux ruisseaux formant des petites vallées. Plusieurs massifs boisés constituent les vestiges de la haie protégeant la limite ouest du territoire, dont la création est autorisée par la charte de fondation de la ville, en 1168.

Le village de Landouzy-la-Ville se situe à 13,3 km d'Aubenton, ce qui représente un trajet à pied d'environ 2h 45 mn et à seulement 2,2 km d'Eparcy (hors étude) et 7 km de Plomion (hors étude). Il est également séparé de Jeantes par une distance de 8 km (soit un trajet à pied d'environ 1h 40 mn), de Besmont par 8,5 km (1h 45) et de Martigny par 7,4 km (soit un trajet à pied d'environ 1h 30 mn).

En 1800, Landouzy-la-Ville, qui comptait 1380 habitants, était la commune la plus peuplée du canton. La population a progressé de 28% durant la 1^{ère} moitié du 19^e siècle pour atteindre son maximum (1769 habitants) en 1861 et son seuil le plus bas (518 habitants) en 1982. Elle comptait 530 habitants en 1999, date du dernier recensement.

Implantation du bâti

L'occupation de Landouzy-la-Ville est attestée dès l'époque gallo-romaine, comme en témoignent les nombreux sites et découvertes fortuites, dont la plus notable est celle de la statuette du Jupiter à la Roue, près du hameau de la Rue-Heureuse, à la limite de la commune de Plomion.

La structuration du territoire est liée à la fondation de la ville, qui s'accompagne de la création de quatre hameaux : Le Chêne-Bourdon, la Rue-Heureuse, la Rue-des-Boeufs et la Rue-Robin. L'habitat est regroupé dans le village et dans plusieurs hameaux, tous représentés sur la carte de Cassini et reliés par un réseau de chemins partiellement conservés :

-Petite et Grande Rue des Boeufs, hameau ruiné en 1648 ; ils se composent de 26 feux en 1824 et 42 maisons en 1896. La population passe de 140 habitants en 1884 à 175 habitants en 1896.

-Le Chêne-Bourdon de Bas et de Haut, hameau ruiné en 1648, date à laquelle on y constate le départ massif des protestants. Un four à verre y aurait été établi au 16^e siècle par les religieux de Foigny.

Le Chêne-Bourdon de Bas se compose de 50 feux en 1824 et de 54 maisons en 1896. La population passe de 187 habitants en 1884 à 206 habitants en 1896.

Le Chêne-Bourdon de Haut se compose de 36 feux en 1824 et de 55 maisons en 1896. La population passe de 148 habitants en 1884 à 185 habitants en 1896. La présence de tombes protestantes est attestée dans les fermes du hameau où il existe également un cimetière russe (1815-1818) et une école protestante, ouverte en 1833.

-La Cense des Nobles, hameau brûlé en 1648, qui se compose de 9 maisons en 1896. La population passe de 48 habitants en 1884 à 52 habitants en 1896.

-Le Régiment, hameau qui compte 16 feux en 1824, 11 maisons et 38 habitants (de 1884 à 1896)

-La Rue-Heureuse, hameau qui compte 16 feux en 1824, 27 maisons et 73 habitants en 1896 (contre 80 en 1884).

-L'Ange Gardien, hameau qui abrite de nombreux protestants, à partir de 1641 et jusqu'en 1685. Il compte 28 habitants en 1884, 11 maisons et 34 habitants en 1896. Un cimetière protestant est aménagé dans le hameau.

-L'Épinette, hameau déserté par les protestants en 1685. Il compte 4 habitants en 1884, 5 maisons et 14 habitants en 1896. Il existe également un habitat isolé au Bois du Tilleul (étudié), où existaient une maison de campagne et un cabaret en 1884, et à la Rue Robin (au nord de la Rue Heureuse), situé à proximité d'une ancienne villa gallo-romaine de la fin du 2^e siècle, découverte en 1990.

Les traces de constructions gallo-romaines sont nombreuses aux Tuileries, au Chêne-Bourdon, rue du Pont-Claude, au cimetière Greno et au Mont-Garni.

La toponymie signale également la Maladrerie, route d'Éparcy, qui aurait été détruite en 1542 (Melleville) et le pré des Béguines, qui confirme la présence d'un béguinage dans la ville.

Edicules et équipements

La commune comptait quatre écoles, une école de filles devenue communale en 1850, et une école de garçons dans le village, construite en 1866 ainsi que deux écoles mixtes ouvertes en 1834 au Chêne-Bourdon et à la Cense des Nobles, construites en 1839 et signalées en très mauvais état en 1884. Celle du Chêne-Bourdon servait à l'Épinette et au Régiment. L'école protestante fut achevée en 1840.

La construction d'une école à la Rue-Heureuse, fut projetée en commun avec Plomion

Les deux cimetières de la commune, celui de la ville et celui de la rue des Boeufs, sont supprimés en 1902.

Les lavoirs de La Riche et des Fontaines étant impraticables l'hiver, on projette en 1833, d'établir un lavoir dans le village. Il existe 6 lavoirs en 1920, les lavoirs de la rue de Plomion, du Bosquet, du Régiment, du Chêne-Bourdon, et les fontaines de la Roche et de la Jacotte (hameau ouvrier des Boeufs).

Artisanat et industrie

Le moulin est implanté sur le canal du Thon au moment de la fondation de la ville. Sur la carte de Cassini, deux moulins sont représentés sur la petite rivière du Thon.

La toponymie signale aussi la présence d'une tuilerie, d'un four à verres, entre le Chêne-Bourdon de Bas et de Haut. Un four à chaux du 7^e siècle, était établi au Chaufour, au sud de la Grande-Rue des Boeufs.

Les activités signalées par la statistique du contrôle de Vervins de 1830 sont les fabriques de paniers. En 1884, le seul établissement industriel mentionné dans la monographie communale est une brasserie et la vannerie est en baisse.

Une briqueterie était en activité rue d'Origny.

Habitat

La statistique du contrôle de Vervins de 1830 signale la présence de 320 maisons dans la commune.

Mennesson (1896) fait une description synthétique des maisons de Landouzy. Ces maisons sont nombreuses à présenter un pignon sur rue, une entrée surmontée d'un auvent, un escalier en demi-hors oeuvre sur rue ou une tour d'escalier à l'arrière, desservant parfois plusieurs corps de bâtiments. Elles sont construites sur un solin de grès, en briques ou en pan de bois hourdé en briques, presque exclusivement utilisé dans les rues secondaires, alors que dans les faubourgs elles sont en pan de bois hourdé en torchis sur solin de cailloux. Elles comportent une couverture d'ardoises, de tuiles, de chaume, ou d'aissie (planchettes de bois), dite aussi houlure (essentage de planches).

Les maisons et les fermes de Landouzy-la-Ville

Datation

L'habitat de Landouzy-la-Ville se caractérise par la présence de plusieurs maisons datant du 17^e et du 18^e siècle. Si l'édifice en brique portant en fers d'ancrage la date de 1647 est le plus ancien bâtiment comportant ce type de datation dans le canton, d'autres maisons ou fermes sont datables également de cette période. L'une, datant de 1776, offre une double datation par des fers d'ancrage et par un écusson en pierre bleue au claveau de la porte d'entrée. Ce dernier type de datation, assez fréquent dans les cantons voisins d'Hirson, de Vervins ou de La Capelle, est cependant très rare dans celui d'Aubenton, la maison de Landouzy-la-Ville semblant être la seule encore en place à avoir été repérée. Quelques exemples d'habitat en pan de bois et torchis du 18^e siècle ont également été recensés. Le bâti de la commune date majoritairement du 19^e siècle et comporte une datation par fers d'ancrage assez abondante correspondant aux principales campagnes de construction. L'une des fermes, datant de 1804, avait été choisie en 1926 pour illustrer le numéro de La Vie à la campagne consacré à l'architecture rurale traditionnelle artésienne et picarde. Deux fermes sont également datées en brique vernissée (1803 et 1820). Le 1^{er} quart du 20^e siècle a été caractérisé par quelques fermes influencées par l'Art Nouveau et l'Art Déco. Le logis de l'une de ces fermes a été construit par l'architecte Jean Daret-Bourgeois (1861-1932), originaire de Landouzy-la-Ville, et qui travailla sur le chantier du casino de Boulogne-sur-Mer. Landouzy-la-Ville conserve un nombre important de fermes en pan de bois et torchis qui sont cependant pour la plupart menacées de destruction à brève échéance.

Description

L'habitat est majoritairement en pan de bois et torchis, sur un solin en brique ou en moellon de silex, mais l'usage de la brique est généralisé pour les fermes construites après 1850. La couverture en toit à demi-croupe en ardoise est la règle. Outre la datation par fers d'ancrage, Landouzy conserve également le type de datation par brique vernissée. La typologie des formes de l'habitat est très varié et reprend celles qui existent dans les autres communes limitrophes : édifice à corps de bâtiment unique abritant logis et dépendances, logis et dépendances sous le même toit, édifice à plusieurs corps de bâtiment formant cour, grange traversante.

Annexe 1

Références documentaires

Documents d'archives

- A.D. Aisne. Terrier E 76 (1er volume), E 177 (2e volume), E 178 (3e volume) : Terrier de Landouzy-la-Ville : village puis hameau, terrier terminé le 6 octobre 1762.
- A.D. Aisne. Q 865/46 : Procès-verbal concernant le moulin d'Éparcy appartenant aux religieux de Bucilly, réclamations des descendants de Nicolas Doré à qui il fût aliéné en 1569 par les religieux d'Éparcy. Agrandi par Nicolas Doré, les religieux cherchent à le récupérer 11 arrêts de 1633 à 1777 et obtiennent gain de cause. Le Directoire demande à l'assemblée nationale de réintégrer dans leurs biens les représentants de Nicolas Doré qui ont réclamé (7 juin 1791).
- A.D. Aisne. Q 894/326 : Vente du terrain et emplacement du ci-devant château et d'une grange bâtie en bois et couverte d'ardoises contenant 6 espaces et appartenant à la ci devant Abbaye de Foigny (15 juin 1791).
- AD Aisne. Série Q ; Q 891/510 : Vente d'un moulin à bacq avec 21 jallois trente verges d'héritage prés, terres, pâtures, étangs appartenant au chapitre de Laon et affermé par bail du 7 septembre 1781 moyennant 4000 livres à Jean-Baptiste Vermont, marchand à Plomion (20 août 1791).
- A.D. Aisne. Q 891/512 : Vente d'un moulin à eau de 12 jallois de terre et 4 jallois de prez ayant appartenu à l'abbé de Foigny et affermé à Jean-Louis Dubuquoy par un bail du 27 janvier 1788 (20 août 1791).
- AD Aisne. Archives Communales de Landouzy-la-Ville : D1. Délibérations du conseil municipal (1827-1839).
- AD Aisne. Archives Communales de Landouzy-la-Ville : D2. Délibérations du conseil municipal (1839-1859).
- AD Aisne. Archives Communales de Landouzy-la-Ville : D3. Délibérations du conseil municipal (1859-1879).
- AD Aisne. Archives Communales d'Aubenton : D (non encore coté en 1998) : Délibérations du conseil municipal (1880-1907).
- A.D. Aisne. Délibération en date du 14 décembre 1885 autorisant Mr Antoine Lahais à transférer la briqueterie qu'il exploite et d'en construire une autre au lieu dit « La Renardelle ».
- A.D. Aisne. Délibération en date du 28 octobre 1890 autorisant la commune de Landouzy à acheter un terrain de 12 a 87 ca situé à la Cense des Nobles pour y installer un cimetière qui servira au hameau et aux hameaux voisins.
- AD Aisne. 10 R 41. Dommages de guerre 1914-1918, Landouzy-la-Ville.
- AD Aisne. 11 R. Dommages de guerre 1940, Landouzy-la-Ville.
- AD Aisne. Fonds Piette. Landouzy-la-ville.
- DRAC Picardie. CRMH. Dossier de recensement Monuments Historiques de l'église paroissiale Notre Dame de l'Assomption constitué par Christian Corvisier en 1985.
- DRAC Picardie. SRA. Dossiers de la carte archéologique.
- AP Fonds Michel Villain. Landouzy-la-Ville.
- AP Fonds documentaire de Besmont. Landouzy-la-Ville.

Documents figurés

Plan Général des Terres et Prez Dependans de la chastellenie d'Hirson, Terre d'Aubenton et chastellenie de Martigny, Membres du Duché de Guise, Appartenans A Leurs Altesses Serenissimes, Dressé par les soins de Monsieur ME Michel Joseph de Lettres, Bailly général dudit Duché en 1722 et 1723 : par Antoine Lanoise et François Huget Arpenteurs Royaux jurés, résidens au Bourg de Signy et Lesquielle (AN Paris ; N I Aisne 1).

Bibliographie

- BERCET, Edmond. **Notices sur les communes du canton d'Aubenton**, s. l., 1888.
- BEUZART, Paul. **Le protestantisme en Thiérache (Haute-Picardie) depuis les origines jusqu'à la Révolution**, Paris : Honoré Champion, 1931.
- BRAYER, J. B. L. **Statistique du département de l'Aisne**. [Impr. de Melleville], 1824
- DAUSSE, Pierre. **Picardie, la recherche des sites fortifiés de la Thiérache**, *Dossiers de l'archéologie*, n° 22, mai-juin 1977, p 130-139.
- DOUEN, O. **La Réforme en Picardie depuis les premiers temps jusqu'à nos jours, particulièrement dans le Vermandois, la Thiérache, le Laonnois, le Noyonnais et le Soissonnais, formant aujourd'hui le département de l'Aisne, 1523-1853**, *Bulletin de la Société de l'histoire du protestantisme français. Documents historiques inédits et originaux XVIe, XVIIe et XVIIIe siècles*, 8e année, Paris, 1859, 1ère partie, p 385-476 ; 2e partie, p 516-609.
- FAUCHART G. **Notes historiques sur le canton d'Aubenton**.
- MENNESSON, Eugène. **Histoire de Vervins**, Vervins, 1896.
- MENNESSON, Eugène. **Fondation de Landouzy-la-Ville-Charte de 1168**, *La Thiérache, Bulletin de la Société archéologique de Vervins*, t XVII, 1896, p 161-171.
- MENNESSON, Eugène. **Charte de Landouzy-la-Ville**, *La Thiérache, Bulletin de la Société archéologique de Vervins*, t XIV, 1891, p 102-125.
- MELLEVILLE, Maximilien. **Dictionnaire historique du département de l'Aisne**, Laon-Paris, 1865, 2 vol. (rééd. Bruxelles : Culture et Civilisation, 1979).

PENANT, Auguste. **Les forteresses, châteaux et maisons seigneuriales de la Thiérache**, *La Thiérache, Bulletin de la Société archéologique de Vervins*, t. X, 1875, p. 59-61.

PIETTE, Amédée. **Histoire de l'abbaye de Foigny**, Vervins : Impr. Papillon, 1847 ; nouv. Ed., Paris : Société immobilière de l'abbaye de Foigny, 1931.

POLIGNAC, Alain de. **Madame Pommery. Le génie et le coeur**, Paris : Stock, 1994.

REJALOT Th. **Journal du père François Humbert, abbé de Bucilly**, *An. Praem.*, t 7, 1931, p 143-171 et p 248-249.

THIEBAUT, Jacques (dir.). **Dictionnaire des châteaux de France : Artois, Flandre, Hainaut, Picardie (Nord, Pas-de-Calais, Somme, Aisne)**, Paris, Berger-Levrault, 1978.

La Vie à la campagne, architecture picarde, 15 décembre 1926, vol. 42, p 8.

Illustrations



Ancienne école communale, 32 hameau de la Cense-des-Nobles
Phot. Xavier-Philippe Guiochon
IVR22_19980202394Z



Vue des fermes à l'entrée du hameau du Chêne-Bourdon-de-Bas, depuis le carrefour (AP).
Phot. Pierre-Yves Brest (reproduction)
IVR22_19980202488ZB



Vue des fermes à l'entrée du hameau du Chêne-Bourdon-de-Bas (AP).
Phot. Pierre-Yves Brest (reproduction)
IVR22_19980202489ZB

Dossiers liés

Dossier(s) de synthèse :

Le canton d'Aubenton - dossier de présentation (IA02000691)

Oeuvres en rapport :

Ancienne école de Landouzy-la-Ville (IA02000563) Hauts-de-France, Aisne, Landouzy-la-Ville, le Régiment, 39 voie communale n° 8 du Chêne Bourdon de Haut à Eparcy

Demeure, dite château du Bois Tilleul, puis hôtel de voyageurs (IA02000578) Hauts-de-France, Aisne, Landouzy-la-Ville, le Bois-du-Tilleul, route du Tilleul

Ferme (IA02000577) Hauts-de-France, Aisne, Landouzy-la-Ville, la Grande-Rue-des-Boeufs, 24 rue des Boeufs

Ferme (IA02000659) Hauts-de-France, Aisne, Landouzy-la-Ville, la Grande-Rue-des-Boeufs, 36 et 38 rue des Boeufs

Ferme (IA02000656) Hauts-de-France, Aisne, Landouzy-la-Ville, le Chêne-Bourdon-de-Bas, n° 63 dans le hameau

Ferme (IA02000657) Hauts-de-France, Aisne, Landouzy-la-Ville, la Cense-des-Nobles, n° 20 dans le hameau

Ferme (IA02000769) Hauts-de-France, Aisne, Landouzy-la-Ville, le Chêne-Bourdon-de-Haut, 53 route départementale n° 291 de Plomion à Bucilly

Ferme avec atelier de tonnelier (IA02000566) Hauts-de-France, Aisne, Landouzy-la-Ville, le Chêne-Bourdon-de-Haut, n° 25 dans le hameau

Ferme avec cimetière protestant irvingien à Landouzy-la-Ville (IA02000562) Hauts-de-France, Aisne, Landouzy-la-Ville, l' Ange-Gardien, n° 8 dans le hameau

La ville de Landouzy-la-Ville (IA02000763) Hauts-de-France, Aisne, Landouzy-la-Ville

Temple et cimetière protestants de Landouzy-la-Ville (IA02000516) Hauts-de-France, Aisne, Landouzy-la-Ville, la Cense-des-Nobles

Tombeau (obélisque) de la famille Daret-Desemery (IA02000751) Hauts-de-France, Aisne, Landouzy-la-Ville, le Chêne-Bourdon-de-Haut, n° 20 dans le hameau

Auteur(s) du dossier : Xavier-Philippe Guiochon, Bernadette Demetz, Isabelle Barbedor

Copyright(s) : (c) Région Hauts-de-France - Inventaire général



Ancienne école communale, 32 hameau de la Cense-des-Nobles

IVR22_19980202394Z

Auteur de l'illustration : Xavier-Philippe Guiochon

(c) Région Hauts-de-France - Inventaire général

reproduction soumise à autorisation du titulaire des droits d'exploitation



Vue des fermes à l'entrée du hameau du Chêne-Bourdon-de-Bas, depuis le carrefour (AP).

IVR22_19980202488ZB

Auteur de l'illustration : Pierre-Yves Brest (reproduction)

(c) Ministère de la culture - Inventaire général ; (c) Département de l'Aisne ; (c) AGIR-Pic
reproduction soumise à autorisation du titulaire des droits d'exploitation

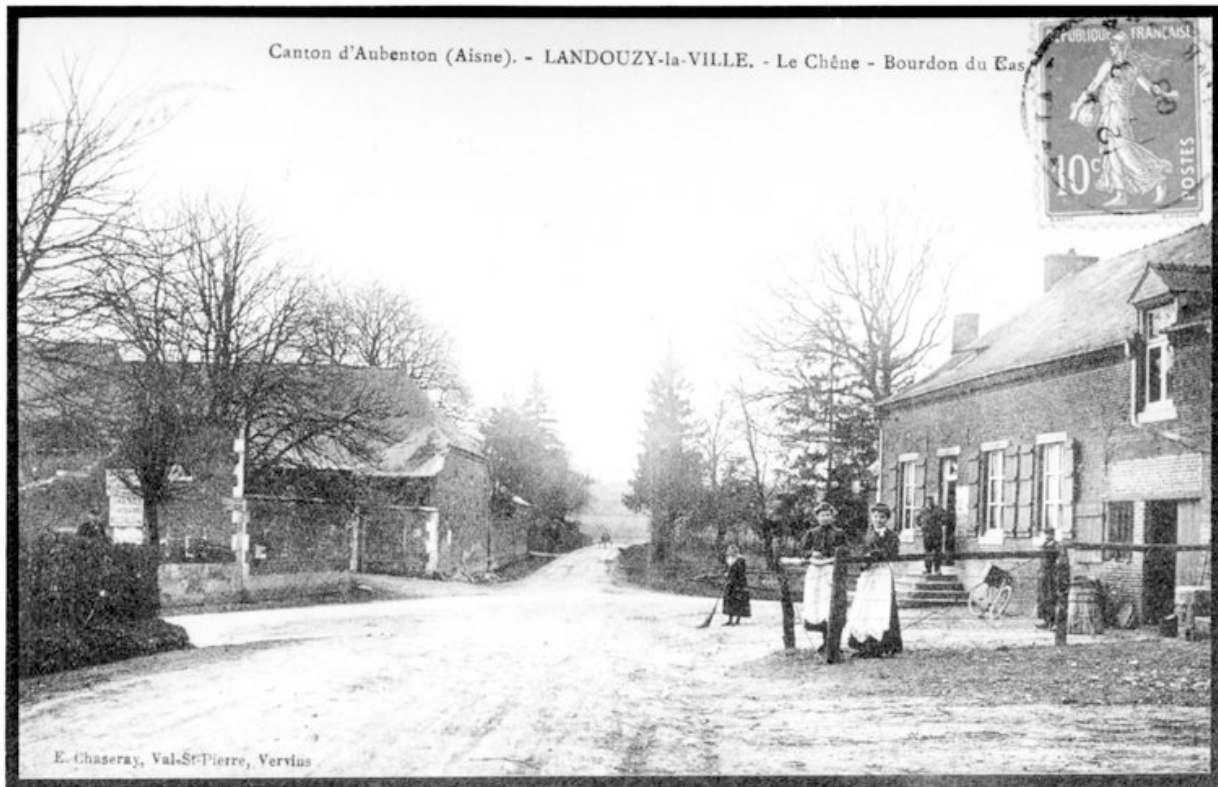

Vue des fermes à l'entrée du hameau du Chêne-Bourdon-de-Bas (AP).

IVR22_19980202489ZB

Auteur de l'illustration : Pierre-Yves Brest (reproduction)

(c) Ministère de la culture - Inventaire général ; (c) Département de l'Aisne ; (c) AGIR-Pic
reproduction soumise à autorisation du titulaire des droits d'exploitation