

Hauts-de-France, Aisne
Martigny

Le canton d'Aubenton : le territoire de la commune de Martigny

Références du dossier

Numéro de dossier : IA02000714

Date de l'enquête initiale : 1998

Date(s) de rédaction : 2000

Cadre de l'étude : inventaire topographique canton d'Aubenton

Désignation

Aires d'études : Communauté de communes des Trois Rivières

Milieu d'implantation :

Présentation

Le territoire de Martigny s'étend, au nord du canton d'Aubenton, sur une superficie de 16,96 km². Il présentait, en 1999, une densité de 27, 12 hab./km², supérieure à la moyenne du canton.

Le territoire est structuré par la vallée du Thon et par la présence d'une voie ferrée. Il était limité à l'ouest par une haie qui subsiste partiellement.

Le village de Martigny se situe à 6 km d'Aubenton, ce qui représente un trajet à pied d'environ 1h 15 mn. Il est également séparé de Landouzy-la-Ville par une distance de 7,4 km (environ 1h 30 mn), de Leuze par 2,2 km, de Besmont par 3 km et de Jeantes par 9,5 km, au sud de la Haye d'Aubenton (environ 2 h).

La population, qui s'élevait à 817 habitants en 1800, a progressé de 37% durant la 1^{ère} moitié du 19^e siècle pour atteindre son maximum (1125 habitants) en 1851 et son seuil le plus bas (450 habitants) en 1982. Martigny comptait 460 habitants en 1999 (date du dernier recensement).

Implantation du bâti

L'habitat est regroupé dans le village, à trame ramifiée, implanté sur le coteau de la vallée, et dans plusieurs écarts isolés, reliés par un réseau de chemins partiellement conservés :

- La Grande-Boulois, qui comptait 20 feux en 1824.
- La Petite-Boulois, qui comptait 10 feux en 1824.
- La Fosse aux Cossains, qui comptait 28 feux en 1824.
- La Grande-Rue-Dame-Jeanne, qui comptait 24 feux en 1824.
- Lorembert, au nord de la route de Charleville, qui comptait 10 feux en 1824.
- Le Pont-à-L'Ecu, qui comptait 16 feux en 1824.

La construction d'une gare dans le hameau de la Rue-d'au-delà-de-l'Eau, a stimulé le développement du bâti au sud-ouest du village.

On observe l'importance des hameaux « en rue », au nord, le long de la route de Charleville (ancienne voie romaine) à La Maison-Michel ou encore aux abords de la voie ferrée (La Fosse).

L'habitat présente quelques isolés au nord, sur le plateau : Lagrange, les Wattines (étudié) et Risquetout.

Artisanat et industrie

La toponymie signale le moulin Oget, au sud de la commune, sur une éminence culminant à plus de 200 m d'altitude.

Habitat

La statistique du contrôle de Vervins de 1830 signale la présence de 243 maisons dans la commune.

Les maisons et les fermes recensées à Martigny

Datation

L'importance du bâti datant du 17^e et 18^e siècle est relativement significative, particulièrement dans le village même de Martigny et dans le hameau de La Fosse. Cet habitat majoritairement en pierre calcaire est lié à la présence sur la commune de carrières de pierre, aux lieux-dits La Fosse et les Carrières. Ces exploitations sont attestées dès le 17^e siècle et servirent en particulier à la construction de l'abbaye de prémontrés Saint-Pierre de Bucilly. Martigny semble avoir en outre conservé

un précieux exemple d'habitat en pan de bois et torchis datant du 18^e siècle. Une grange porte sur l'essentage d'ardoise de sa demi-croupe une datation en ardoise colorée. Sa date précoce, 1824, en fait l'une des plus anciennes du canton d'Aubenton. De semblables procédés de datation se retrouvent dans les communes de Jeantes (1821) et Iviens (1825). L'une des fermes conserve une datation portée utilisant le calendrier révolutionnaire, "l'an 13" (1804), seul chronogramme de ce type à avoir été repéré dans ce canton. Les autres datations par fers d'ancrage ou inscription gravée sur une dalle de pierre calcaire sont parfois accompagnées des initiales des propriétaires. La qualité et la bonne conservation du bâti de Martigny en fait l'une des communes les plus remarquables du canton, avec Any-Martin-Rieux et Leuze, pour son habitat civil vernaculaire. La destruction d'un p^âté de maison au cours de la 2^e Guerre mondiale dans le centre du village, devant l'église paroissiale Saint-Jean-Baptiste, a entraîné la reconstruction de celui-ci au début des années 1950.

Description

La rivière du Thon forme une frontière entre le nord de la commune, marquée par la prédominance ancienne (et ce jusqu'au milieu du 19^e siècle), de l'emploi de la pierre calcaire (parfois utilisé en appareil mixte avec la brique) et la partie méridionale de Martigny. Le sud de la commune et plus particulièrement les hameaux (le Pont à l'Ecu, la Grande-Rue-Dame-Jeanne ou la Grande-Boulhoye) sont en effet plutôt caractérisés par l'emploi du pan de bois et torchis pourvu d'un enduit, remplacé au cours du 19^e siècle par de la brique. L'emploi de la pierre bleue pour l'encadrement des ouvertures et les linteaux des baies caractérise surtout l'habitat du 19^e siècle, sans toutefois être exclusif. Si le toit en demi-croupe est la norme, son matériau originel, l'ardoise, a été très souvent remplacé par de l'ardoise synthétique. Le nombre d'édifices datés par fers d'ancrage est relativement important et concerne plus spécifiquement l'habitat en brique du 19^e siècle. La forme de l'habitat est marquée par la présence des différents types rencontrés sur les autres communes : édifice à corps de bâtiment unique abritant logis et dépendances, logis et dépendances sous le même toit, édifice à plusieurs corps de bâtiment formant cour. La ferme des Wattines est l'une des rares fermes à cour fermée à avoir été repérées dans le canton d'Aubenton.

Annexe 1

Références documentaires

Documents d'archives

AD Aisne. Série B ; B 2082/13 : Visite du moulin sur requête du procureur fiscal (8 mars 1678).

AD Aisne. Série B ; B 2091 N° 1 : Visite du moulin et usine à bled, état des meules (29 décembre 1692).

AD Aisne. Série B ; B 2505 : Bail de la ferme et réparations à faire au moulin appartenant au Duché-Pairie de Guise (21 novembre 1719).

AD Aisne. Série B ; B 2516 : Estimation d'un corps de ferme et de 40 lots de terres situés au Pont à l'Ecu (30 juin 1778).

AD Aisne. Série B ; B 2517 : Visite de la ferme des Wattines (23 juillet 1735). Procès-verbal de visite de la ferme des Wattines : long descriptif de la ferme (7 septembre 1747).

AD Aisne. Série E ; E 47 : Terrier, feuillets 14-17 : démembrement de la ferme du Domaine de Martigny, feuillets 17-21 : même démembrement avec un petit plan figuré du château (29 mai 1723).

AD Aisne. Série E ; E 76/121 : Bail de la ferme de Martigny appartenant à Louis Joseph de Bourbon Condé, à Pierre Goulet laboureur et Louise Bouhours, sa femme (14 octobre 1782).

AD Aisne. Série Q ; Q 937/3 : Procès-verbal d'estimation de la maison et bâtiments, des terres, prés et bois appartenant à l'émigré Joseph de Castre [...] Lot 3 : une grange contenant 5 espaces, bâtie de bois, couverte d'ardoises, sur environ 1 jallois d'héritage (26 novembre 1793).

AD Aisne. Série Q ; Q 936/154 : Vente à Jacques Joseph Caron, d'un corps de bâtiment situé à Martigny, bâti en pierre et couvert d'ardoises servant d'écurie, bergerie, remise, étable à vaches, posé sur 5 pugnets environ de terrain planté d'arbres fruitiers (9 ventose an 2 / 27 février 1794).

AD Aisne. Série Q ; Q 936/155 : Vente à Joseph Rivière, marchand à Martigny d'une maison composée de 4 places compris deux enceintes avec fournil détachées de la dite maison, posée sur 5 pugnets d'héritage environ, plantés d'arbres fruitiers (4 pluviôse an 2 / 23 janvier 1794), ce même lot avait été estimé le 26 novembre 1793 (Q 937/3), et alors mis en vente (Q 942/28, Q 938/2). Autres maisons ou fermes mises en vente : Q 936/154, Q 937/3, Q 942/26.

AD Aisne. Série Q ; Q 941 N 1521 F : Vente du moulin à eau, de ses dépendances et ustensiles, appartenant à Louis Bourbon Condé et affermé à Miette, laboureur, le 12 janvier 1792, à Antoine Nice, laboureur à Martigny (9 brumaire an 4 / 31 octobre 1795),

procès verbal de vente et d'estimation (Q 343/1495).

AD Aisne. Archives communales de Martigny : D1. Délibérations du conseil municipal (1806-1848).

AD Aisne. Archives communales de Martigny : D2. Délibérations du conseil municipal (1855-1878).

AD Aisne. Archives communales de Martigny : D3. Délibérations du conseil municipal (1878-1906).

AD Aisne. Série R ; 10 R 46. Dommages de guerre 1914-1918, Martigny.

AD Aisne. Série R ; 11 R. Dommages de guerre 1940, Martigny.

AD Aisne. Fonds Piette. Martigny.

AP Fonds de Besmont. Martigny.

Documents figurés

Plan Général des Terres et Prez Dependans de la chastellenie d'Hirson, Terre d'Aubenton et chastellenie de Martigny, Membres du Duché de Guise, Appartenans A Leurs Altesses Serenissimes, Dressé par les soins de Monsieur ME Michel Joseph de Lettres, Bailly général dudit Duché en 1722 et 1723 : par Antoine Lanoise et François Huguet Arpenteurs Royaux jurés, résidens au Bourg de Signy et Lesquielle (AN Paris. N I Aisne 1) Terrier, feuillets 14-17 : démembrement de la ferme du Domaine de Martigny, feuillets 17-21 : même démembrement avec un petit plan figuré du château, 29 mai 1723 (AD Aisne. E 47)

Bibliographie

BERCET, Edouard. **Notices sur les communes du canton d'Aubenton**, s. l., 1888 (AD Aisne ; 8 1590).
BRAYER, J. B. L. **Statistique du département de l'Aisne**. [Impr. de Melleville], 1824
CHARPENTIER, Henry-Fernand. **Notice sur les Seigneuries d'Housseau et Bobigny**, Iviers, 1900.
DAUSSE, Pierre. « Picardie, la recherche des sites fortifiés de la Thiérache », **Dossiers de l'archéologie**, n° 22, mai-juin 1977, p 130-139.
FAUCHART G. **Notes historiques sur le canton d'Aubenton**.
FOUCHER, Jean-Pascal. « Martigny », **La Sauvegarde de l'Art Français**, Paris : Picard, 1996, p 116-117.
MENNESSON, Eugène. « Vente du mobilier de la chartreuse du Val Saint Pierre et des abbayes de Bucilly et de Foigny en 1791 », **La Thiérache, Bulletin de la Société archéologique de Vervins**, t XVI, 1893, p 39-49.
MELLEVILLE, Maximilien. **Dictionnaire historique du département de l'Aisne**, Laon-Paris, 1865, 2 vol. (rééd. Bruxelles : Culture et Civilisation, 1979).
REJALOT Th. « Journal du père François Humbert, abbé de Bucilly », **An. Praem.**, t 7, 1931, p 143-171 et p 248-249.

Illustrations



Actuelle rue de l'Église, avec les fermes aujourd'hui disparues qui jouxtaient la mairie-école (AP)
Phot. Laurent Jumel (reproduction)
IVR22_19980203661XB



Vue depuis le sud-est des fermes et maisons bordant la place du village. A gauche le quartier détruit en 1940 (AP).
Phot. Laurent Jumel (reproduction)
IVR22_19980203663XB



Actuelle rue de l'Église, avec les fermes aujourd'hui disparues qui jouxtaient la mairie-école (AP)
Phot. Laurent Jumel (reproduction)
IVR22_19980203666XB

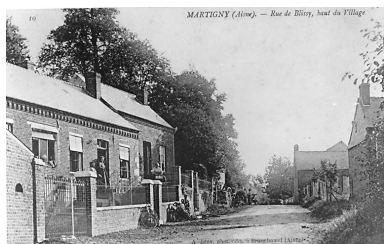

Rue de Blissay (AP).
Phot. Laurent Jumel (reproduction)
IVR22_19980203665XB

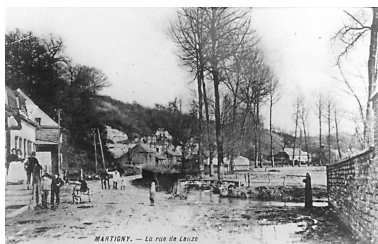

Rue de Leuze (AP).
Phot. Laurent Jumel (reproduction)
IVR22_19980203662XB



Ancienne route de Beaumé, actuellement rue de Leuze (AP).
Phot. Laurent Jumel (reproduction)
IVR22_19980203664XB



Ancienne route d'Aubenton,
actuellement rue de Leuze (AP).
Phot. Laurent Jumel (reproduction)
IVR22_19980203667XB



Gare de la ligne Hirson-
Charleville (AP).
Phot. Bürjes Franck (reproduction)
IVR22_19990207072ZB



Monument aux morts de
la guerre de 1914-1918.
Phot. Laurent Jumel
IVR22_19980201169X



Logis et tour du moulin,
4 ruelle du Château.
Phot. Xavier-Philippe Guiochon
IVR22_19980201515Z



Tour du moulin (1ère moitié
19e siècle), 4 ruelle du Château.
Phot. Xavier-Philippe Guiochon
IVR22_19980201516Z

Dossiers liés

Dossier(s) de synthèse :

Le canton d'Aubenton - dossier de présentation (IA02000691)

Oeuvres en rapport :

Ancienne ferme (IA02000647) Hauts-de-France, Aisne, Martigny, Hameau-de-La-Fosse, 19 rue de la Fosse
Ancienne ferme, actuellement entrepôt agricole (IA02000543) Hauts-de-France, Aisne, Martigny, 2 rue de Leuze
Château de Martigny (détruit) (IA02000651) Hauts-de-France, Aisne, Martigny, 1 rue des Bosquets
Croix de chemin à Martigny (IA02000645) Hauts-de-France, Aisne, Martigny, place Maréchal-Foch
Demeure (IA02000540) Hauts-de-France, Aisne, Martigny, 1 rue des Trois-Rivières
Ecole de filles de Martigny (IA02000542) Hauts-de-France, Aisne, Martigny, 4 et 6 rue de l' Ecole
Eglise paroissiale Saint-Jean-Baptiste de Martigny (IA02000512) Hauts-de-France, Aisne, Martigny, rue de l' Eglise
Ferme (IA02000648) Hauts-de-France, Aisne, Martigny, 11 rue de l' Eglise, place de la Victoire
Ferme (IA02000760) Hauts-de-France, Aisne, Martigny, 10 rue de Besmont
Ferme (IA02000650) Hauts-de-France, Aisne, Martigny, la Grande-Boulhoye, 12 chemin départemental n° 74
de Bucilly à Chaourse

Ferme (IA02000646) Hauts-de-France, Aisne, Martigny, Hameau-de-La-Fosse, 15 rue de la Fosse
Ferme (IA02000550) Hauts-de-France, Aisne, Martigny, 21 rue de Leuze
Ferme (IA02000545) Hauts-de-France, Aisne, Martigny, 3 rue de Vervins
Ferme (IA02000539) Hauts-de-France, Aisne, Martigny, 12 place du Général-de-Gaulle
Ferme des Wattines à Martigny (IA02000649) Hauts-de-France, Aisne, Martigny, les Wattines, 1 voie communale n° 4 de Leuze à Saint-Michel
Mairie-école de Martigny (IA02000541) Hauts-de-France, Aisne, Martigny, 2 place du Général-de-Gaulle
Maison puis presbytère de Martigny (IA02000548) Hauts-de-France, Aisne, Martigny, 4 rue de Blissy
Presbytère de Martigny (détruit), dit château (IA02000772) Hauts-de-France, Aisne, Martigny
Tombeau (chapelle) de la famille Demessence-Duterque (IA02000754) Hauts-de-France, Aisne, Martigny, rue de Vervins
Tombeau (chapelle) de la famille Monjot-Lejeune (IA02000753) Hauts-de-France, Aisne, Martigny, rue de Vervins
Tombeau (chapelle) de la famille Point-Fleury (IA02000752) Hauts-de-France, Aisne, Martigny, rue de Vervins
Tombeau (croix funéraire) de la famille Capelle (IA02000755) Hauts-de-France, Aisne, Martigny, rue de Vervins
Usine de produits pour l'alimentation animale, dite établissements Delahaye, puis usine Provimi (IA02000544) Hauts-de-France, Aisne, Martigny, 6 et 8 place Maréchal-Foch, 2 et 4 rue de Besmont

Auteur(s) du dossier : Xavier-Philippe Guiochon, Bernadette Demetz, Isabelle Barbedor

Copyright(s) : (c) Région Hauts-de-France - Inventaire général



Actuelle rue de l'Eglise, avec les fermes aujourd'hui disparues qui jouxtaient la mairie-école (AP)

IVR22_19980203661XB

Auteur de l'illustration : Laurent Jumel (reproduction)

(c) Ministère de la culture - Inventaire général ; (c) Département de l'Aisne ; (c) AGIR-Pic
reproduction soumise à autorisation du titulaire des droits d'exploitation



Vue depuis le sud-est des fermes et maisons bordant la place du village. A gauche le quartier détruit en 1940 (AP).

IVR22_19980203663XB

Auteur de l'illustration : Laurent Jumel (reproduction)

(c) Ministère de la culture - Inventaire général ; (c) Département de l'Aisne ; (c) AGIR-Pic
reproduction soumise à autorisation du titulaire des droits d'exploitation

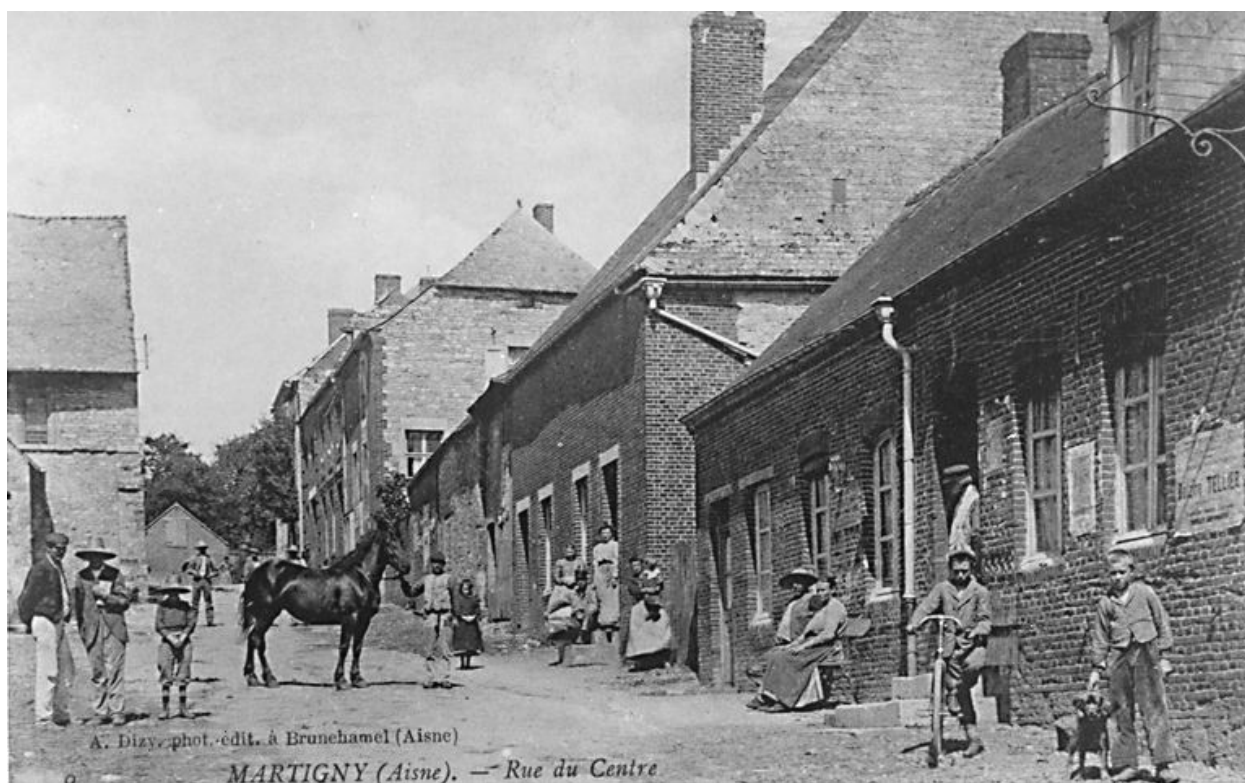

Actuelle rue de l'Eglise, avec les fermes aujourd'hui disparues qui jouxtaient la mairie-école (AP)

IVR22_19980203666XB

Auteur de l'illustration : Laurent Jumel (reproduction)

(c) Ministère de la culture - Inventaire général ; (c) Département de l'Aisne ; (c) AGIR-Pic
reproduction soumise à autorisation du titulaire des droits d'exploitation



Rue de Blissy (AP).

IVR22_19980203665XB

Auteur de l'illustration : Laurent Jumel (reproduction)

(c) Ministère de la culture - Inventaire général ; (c) Département de l'Aisne ; (c) AGIR-Pic
reproduction soumise à autorisation du titulaire des droits d'exploitation



Rue de Leuze (AP).

IVR22_19980203662XB

Auteur de l'illustration : Laurent Jumel (reproduction)

(c) Ministère de la culture - Inventaire général ; (c) Département de l'Aisne ; (c) AGIR-Pic
reproduction soumise à autorisation du titulaire des droits d'exploitation



Ancienne route de Beaumé, actuellement rue de Leuze (AP).

IVR22_19980203664XB

Auteur de l'illustration : Laurent Jumel (reproduction)

(c) Ministère de la culture - Inventaire général ; (c) Département de l'Aisne ; (c) AGIR-Pic
reproduction soumise à autorisation du titulaire des droits d'exploitation



Ancienne route d'Aubenton, actuellement rue de Leuze (AP).

IVR22_19980203667XB

Auteur de l'illustration : Laurent Jumel (reproduction)

(c) Ministère de la culture - Inventaire général ; (c) Département de l'Aisne ; (c) AGIR-Pic
reproduction soumise à autorisation du titulaire des droits d'exploitation



Gare de la ligne Hirson-Charleville (AP).

IVR22_19990207072ZB

Auteur de l'illustration : Bürjes Franck (reproduction)

(c) Ministère de la culture - Inventaire général ; (c) Département de l'Aisne ; (c) AGIR-Pic
reproduction soumise à autorisation du titulaire des droits d'exploitation



Monument aux morts de la guerre de 1914-1918.

IVR22_19980201169X

Auteur de l'illustration : Laurent Jumel

(c) Ministère de la culture - Inventaire général ; (c) Département de l'Aisne ; (c) AGIR-Pic
reproduction soumise à autorisation du titulaire des droits d'exploitation



Logis et tour du moulin, 4 ruelle du Château.

IVR22_19980201515Z

Auteur de l'illustration : Xavier-Philippe Guiochon

(c) Région Hauts-de-France - Inventaire général

reproduction soumise à autorisation du titulaire des droits d'exploitation



Tour du moulin (1ère moitié 19e siècle), 4 ruelle du Château.

IVR22_19980201516Z

Auteur de l'illustration : Xavier-Philippe Guiochon

(c) Région Hauts-de-France - Inventaire général

reproduction soumise à autorisation du titulaire des droits d'exploitation